DIRETOR
M. PAULO FILHO
Avenida Gomes Freire, 471

Correio da Manhã

Fundador — EDMUNDO BITTENCOURT

SUPERINTENDENTE
JOSÉ V. PORTINHO
N. 19.403 — ANO LVI

REDATOR-CHEFE
ANTONIO CALLADO

RIO DE JANEIRO, QUARTA-FEIRA, 27 DE JUNHO DE 1956

GERENTE
ALINIO DE SALLES

PRESTOU JURAMENTO AO PRESIDENTE da República o novo govêrno egípcio

Mensagem de Nasser aos britânicos – O Egito fará tudo para manter boas relações com a Inglaterra

CAIRO, 26. O novo govêrno egípcio prestou juramento ao presidente da República.

Hoje, o coronel Nasser, presidente da República, recebeu das mãos do coronel Zakaria Mohieddine, ministro do Interior, o documento oficial que o designa chefe do Estado pelo período de 6 anos. Logo depois, os ministros apresentaram seu pedido de demissão. O presidente da República, então, assinou seu primeiro decreto-lei: abolindo a lei marcial em todo o território egípcio, com exceção do Sinai e da zona do Mar Vermelho. Nessa parte do Egito a lei marcial ainda vigorará durante 1 ano por motivo de segurança nacional.

A partir de hoje, o presidente da República receberá subsídios mensais de 500 libras egípcias, o que constitui a única retribuição ao presidente e que inclui todos os seus gastos e despesas pessoais. O artigo 124 da Constituição especifica que "os emolumentos do presidente não podem ser modificados enquanto durar a Presidência".

O desfile dos membros do corpo diplomático e de personalidades oficiais que foram felicitar o novo chefe do Estado prosseguiu durante tôda a manhã. Todos os embaixadores foram recebidos pelos mestres-de-cerimônias da Presidência e assinaram o registro oficial do Presidente da República.

O dia, embora não sendo feriado oficial, foi pràticamente um feriado em tôda a capital. Logo nas primeiras horas da manhã um cortejo de dezenas de milhares de operários das oficinas do govêrno atravessou tôda a cidade para ir à Presidência da República. O cortêjo era seguido por 12.000 escoteiros egípcios, vindo logo atrás um desfile de professôres das escolas. O major Kemal Eddine Hussein, ministro da Educação, chefiava a manifestação de todos os professôres do Egito, cujo desfile durou mais de uma hora.

O presidente Nasser apareceu várias vêzes no balcão do Palácio da Presidência para dirigir algumas palavras aos manifestantes. Pela manhã havia enviado mensagem irradiada ao povo egípcio agradecendo-lhe pela sua eleição e prometendo-lhe comportar-se na Presidência da República "como um soldado às ordens do povo". F.P.

MENSAGEM DE NASSER AOS BRITANICOS

LONDRES, 26. O coronel Gamal Nasser, que acaba de ser eleito presidente da República Egípcia, em mensagem aos leitores do jornal trabalhista "Daily Herald", declara que o Egito fará tudo ao seu alcance para "manter boas relações com a Grã-Bretanha". Acrescenta essa mensagem: "Há numerosos domínios em que a Grã-Bretanha e o Egito poderiam colaborar com interêsse recíproco". Mas o coronel Nasser protesta contra certos órgãos da imprensa, bem como contra os políticos que com seus métodos "criam preconceitos anti-britânicos no Egito". Concluindo, afirma o presidente da República Egípcia: "Agora, quando o povo egípcio obteve a sua independência e quando não há mais tropas estrangeiras no solo egípcio, está aberto um capítulo inteiramente novo: queremos que seja um capítulo de amizade e de cooperação amistosa". F.P

A GRA-BRETANHA E O DIA NACIONAL DO EGITO

LONDRES — (James Thomson, do B.N.S.) — Entre as mensagens enviadas ao coronel Nasser por ocasião do Dia Nacional do Egito figurava a do secretário britânico do Exterior, Selwyn Lloyd acentuou que não há dissídios ou conflito realmente importantes entre a Grã-Bretanha e o Egito. Com os acôrdos alcançados no Sudão e na zona do Canal de Suez, as últimas fontes imediatas de discórdia entre dois países foram removidas. Apesar disso, muitos sentem como o próprio secretário do Exterior, que as relações anglo-egípcias não são tão cordiais como se poderia desejar.

Essa situação teve origem principalmente na torrente de propaganda antibritânica despejada tanto pela rádio como pela imprensa do Cairo. A política britânica, não apenas em outros setores do mundo árabe, mas também na África, tem sido violentamente atacada e deturpada. Por outro lado, os britânicos que visitam o Egito, dos quais o mais recente foi o ex-comandante-chefe das Fôrças Aéreas do Oriente Médio, Sir Brian Robertson, são recebidos com a maior urbanidade, e o próprio senhor Selwyn Lloyd foi hóspede do govêrno egípcio em março, quando se achava a caminho da Conferência da Organização do Tratado do Sudeste da Ásia.

Um dos mais salientes exemplos da cooperação amistosa entre os britânicos e egípcios foi a entrada em vigor do Acôrdo da Zona do Canal de Suez. A própria conclusão do Acôrdo exigiu concessões e confiança mútuas, exatamente como aconteceu com o Acôrdo sôbre o Sudão. Há apenas cinco anos, o govêrno Wafdista ainda clamava pela "soberania egípcia no Vale do Nilo e evacuação incondicional dos britânicos da Zona do Canal". O coronel Nasser demonstrou realismo e coragem em conseguir um acôrdo que deu aos sudaneses sua independência e à Grã-Bretanha o direito de manter, durante 7 anos, um centro de abastecimento e reparação militar na Zona do Canal e ainda mais para reativar sua base no caso de ataque por uma potência de fora ou qualquer outro membro da Liga Árabe ou Turca.

O fato de as Fôrças Britânicas terem podido completar essa operação gigantesca de evacuar a zona antes do programado, foi devido em grande parte à excelente colaboração entre as autoridades britânicas e egípcias.

RELAÇÕES DIPLOMATICAS

CAIRO, 26. Os governos da República do Egito e da República

(Continua na 9.ª página)

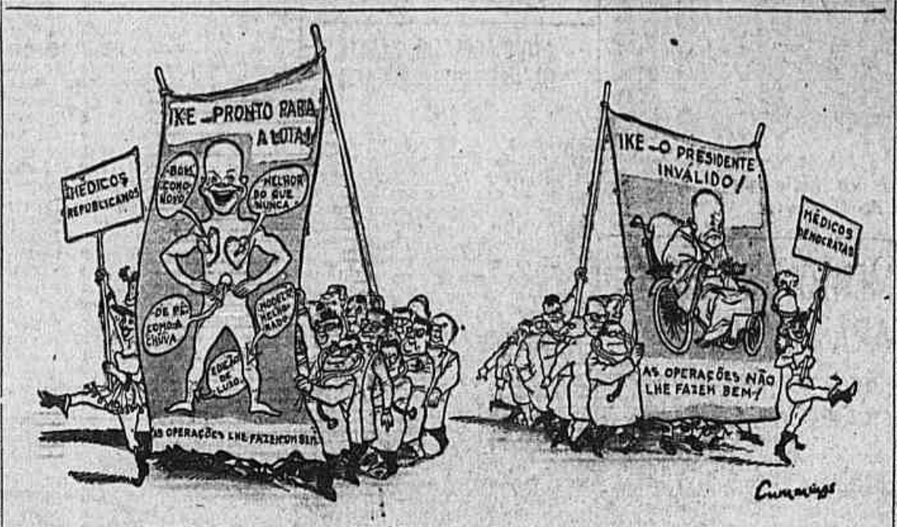

Se o presidente Eisenhower concorrer à presidência... as eleições serão dos médicos

ESTADO DE SÍTIO NA GUATEMALA para reprimir conspiração comunista

O movimento subversivo era dirigido do exterior — Suspensão de tôdas as atividades políticas

GUATEMALA, 26. O govêrno decretou hoje o estado de sítio em todo o território nacional, a fim de reprimir uma conspiração instigada pelos comunistas e dirigida do exterior.

O ministro da Defesa recebeu ordens para proceder "à imediata restauração da ordem pública".

Ao mesmo tempo, o govêrno ordenou "a suspensão de tôdas as atividades políticas no país, bem como de todos os partidos e grupos dêste caráter".

O estado de sítio foi decretado pouco depois que uma nova manifestação de estudantes, que o govêrno acusou de estarem "instigados por agitadores comunistas", culminou ontem à noite com sangrento choque com a Polícia nas ruas desta capital.

O conflito, segundo o comunicado oficial, deixou um saldo de três mortos e vários feridos entre os manifestantes, e um morto, e pelo menos dois gravemente feridos entre os policiais.

A manifestação de rua que provocou o trágico incidente tinha a finalidade de protestar contra a decisão do govêrno de suspender as garantias constitucionais por 30 dias. O choque se produziu no centro da capital. Na manhã de hoje, contudo, reinava calma nesta cidade. O estado de sítio inclue a aplicação da censura à imprensa local e aos despachos procedentes do exterior.

O decreto que implanta o estado de sítio diz que, não obstante o estado de alarma ordenado anteriormente pelo govêrno, "elementos subversivos provocaram novos distúrbios e atos de violência, que põem em grave perigo a manutenção da constitucionalidade e da segurança do Estado".

Os fatos sangrentos ocorridos ontem à noite, acrescenta, obedece a "um plano subversivo organizado por elementos de conhecida filiação comunista, e visam ao derrocamento do govêrno e sua substituição por um regime de tipo comunista".

O decreto revela também que, na madrugada de hoje, horas após o incidente de ontem à noite, "grupos sediciosos, num plano coordenado com os fatos de ontem, tentaram subverter a ordem mediante atos de sabotagem em diferentes pontos da capital".

A conspiração comunista, conclue o decreto, exige "a adoção de medidas severas".

Um comunicado oficial divulgado posteriormente contém a versão oficial dos incidentes de ontem à noite e a comunicação de que se determinou "a suspensão de tôdas as atividades políticas no país".

O govêrno anunciou igualmente que, em vista de se ter con-

(Continua na 9.ª página)

DECLARAÇÕES DE EDEN nos Comuns sôbre o desarmamento

Visita das delegações ocidentais à base militar russa e à Academia Zhukovsky de Aeronáutica

LONDRES, 26 — "Considero que é não só justo como absolutamente necessário consultar os nossos aliados para responder à recente carta do marechal Bulganin relativa ao desarmamento", declarou hoje na Câmara dos Comuns, Eden.

"Não posso dizer — prosseguiu o primeiro-ministro — quando uma resposta coletiva será entregue a Moscou. Desejo que o prazo não seja muito longo, mas se fôr, penso em dar uma resposta provisória." F. P.

VISITA À BASE MILITAR DE OUBINKA

MOSCOU, 26 — Os russos não desvendaram, ontem, nenhum segrêdo militar às delegações ocidentais que se encontram atualmente nesta capital e que visitaram a base militar de Oubinka, a 60 km. de Moscou na Estrada de Mojaisk. Trata-se de base ultramoderna, em excelente estado, com equipamentos e instalações aperfeiçoados. A delegação americana é dirigida pelo general Twining, a da Grã-Bretanha pelo secretário da aviação Burch e a delegação francesa pelo general Bailly.

Os delegados puderam ver, sucessivamente, dezessete Mig 1- "Farmers", um "Flashlight" de tipo desconhecido até agora, um bombardeiro leve bi-reator do tipo "Vautour" assim como bombardeiros conhecidos e chamados, convencionalmente, no Ocidente: "Badger" bombardeiro médio bi-reator; "Bear" bombardeiro pesado de quatro turbopropulsores e até helicópteros monomotores "Mig 2", "Mig 4" e uma "banana voadora", helicóptero bi-reator "Yak 24". F. P.

ACADEMIA ZHUKOVSKY

MOSCOU, 26 — (Henry Shapiro, da U. P.) — O chefe do Estado-Maior da Fôrça Aérea dos Estados Unidos, general Nathan Twining, viu hoje os cientistas russos testarem motores de jato e ensinarem aos estudantes que projetarão os novos aviões militares.

Declarou o general Twining que "hoje foi o melhor dia até agora" em minha visita às instalações da aviação russa.

O general Twining e os técnicos de aviação de 28 outros países

(Continua na 9.ª página)

O GENERAL TANCO NOS ESTADOS UNIDOS

MIAMI, 26. A notícia da chegada do ex-general Raul Tanco, um dos chefes da revolta peronista recentemente frustrada na Argentina, provocou ontem à noite grande alvoroço no aeroporto internacional de Miami. Numerosos jornalistas e fotógrafos compareceram ao aeroporto, a fim de receber um avião procedente de Montevidéu, que trazia Tanco. Contudo, o homem que desceu do aparelho, para decepção geral, não era o ex-general Tanco, mas o tenente-coronel Julio Tanco, do Exército uruguaio. Surpreendido pela recepção e as explosões de magnésio dos fotógrafos, o tenente-coronel Tanco explicou que se dirige a Forth Leavenworth, Texas, para estudar tática militar. U.P.

Concedidos dois votos de confiança a Mollet

O Conselho de Segurança e a questão argelina – Rejeitada a proposta russa

PARIS, 26 — A Assembléia Nacional concedeu hoje duas vêzes confiança ao govêrno. A primeira vez por 275 votos contra 121 ao aprovar o artigo 12 do coletivo instituindo uma taxa de coordenação dos transportes e autorizando a Sociedade Nacional das Estradas de Ferro a aumentar seus fretes de mercadorias. A segunda vez ao aprovar por 323 votos contra 80 o conjunto dos 10 bilhões de francos (100 bilhões dos quais para a Argélia) do orçamento complementar de 1956. F.P.

TERCEIRO VOTO

PARIS, 26 — Pela terceira vez o presidente do Conselho, Guy Mollet, foi levado hoje a apresentar a questão de confiança a propósito do financiamento do fundo especial de auxílio aos velhos trabalhadores.

Há perto de dois meses o projeto de lei vem fazendo um difícil caminho parlamentar. Duas vêzes aprovado pela Assembléia Nacional, por duas vêzes foi emendado pelo Conselho da República.

O projeto de lei concede a todos os velhos trabalhadores que disponham de menos de 200 mil francos de recursos anuais um abono suplementar de 31.200 francos. O financiamento do fundo seria feito por cêrca de 140 bilhões de novos impostos, distintos dos 100 bilhões de francos suplementares que o Ministério das Finanças propôs pedir para as operações de pacificação da Argélia.

Para financiar o "Fundo de Solidariedade", a Assembléia resolveu principalmente uma majoração de um décimo sôbre o impôsto de renda, um aumento dos direitos sôbre o álcool e uma taxa especial sôbre os automóveis.

Finalmente, o projeto de lei prevê um aumento das tarifas postais.

A votação de confiança terá lugar amanhã, quarta-feira. F.P.

A QUESTÃO ARGELINA E O CONSELHO DE SEGURANÇA

NAÇÕES UNIDAS, Nova York, 26 — O Conselho de Segurança se opôs hoje a um novo adiamento do debate sôbre se deve ser discutido no seio do mencionado organismo da ONU a questão da Argélia, adiamento solicitado pela manhã pelo representante da Rússia, à espera de novas instruções de Moscou.

O Conselho, por sete votos contra um e três abstenções, decidiu não concordar com a proposta russa de adiamento indefinido do debate, e, pelo contrário, decidiu realizar o quanto antes a discussão sôbre se deve o Conselho ocupar-se do assunto.

O embaixador do Irã, Djalal Abdoh, portavoz no Conselho dos Países Arabes que solicitaram o debate, disse ra que não se oporia ao pedido russo, porém era "desnecessário declarar", no entanto, que não retiraria sua proposta.

A França opôs-se à pretensão do delegado russo. O delegado francês, Hervé Alphand, exigiu que o Conselho se pronunciasse imediatamente sôbre o assunto. Alega a França que a Argélia é parte integrante da nação francesa e que o Conselho não pode intervir em seus assuntos internos. U.P.

NEGOCIAÇÕES FRANCO-TUNISINAS

PARIS, 26 — Chegou à noite passada ao aeródromo desta capital o presidente do Conselho tunisino, Habib Bourguiba, para entabular nego-

(Continua na 9.ª página)

Resenha Internacional

ARGENTINA — O embaixador do Haiti Jean Pierre Briere comunicou ao ministro do Exterior que o capitão-aviador Alberto Palácio se tinha refugiado em sua residência, pedindo direito de asilo.

AFRICA DO SUL — Foram mortos três negros no transcurso de conflitos religiosos ontem à noite, nesta cidade, entre partidários e adversários do boicote ao ônibus.

ESTADOS UNIDOS — Chegou ontem a Southampton, com procedência de Nova York, Bernard Baruch. O velho estadista americano, de 85 anos, deverá passar na Inglaterra uma semana, aproximadamente, como hóspede de Churchill, do qual é, desde 30 anos, um dos amigos íntimos. Posteriormente, Baruch deverá seguir para o Continente.

O líder republicano no Senado, William F. Knowland, declarou que o presidente Eisenhower e o vice-presidente Nixon serão novamente candidatos e "serão reeleitos".

GRA-BRETANHA — O ex-presidente Truman e sua espôsa almoçaram no palácio de Buckingham com a rainha.

ITALIA — Faleceu repentinamente hoje, em conseqüência de uma crise cardíaca, no trem que o trazia para esta Capital, o deputado Paolo Cappa, antigo ministro e influente membro do Partido Democrata Cristão...

MEXICO — Foram presos vinte refugiados cubanos como membros de um "complot" contra a vida do presidente Fulgêncio Batista, — anunciou ontem a Direção Federal de Segurança. O inquérito determinará se estavam ou não sob as ordens do antigo presidente Carlos Prio Socarras.

RUSSIA — O xá da Pérsia visitou hoje o marechal Bulganin, presidente do Conselho, e o marechal Klement Voroshilov, presidente do Presídio Supremo da Rússia.

SUIÇA — Foi expulso da Suiça um dos "rumenos livres" implicados no recente processo dos agressores contra a legação da Romênia nesta cidade, Dimitriu Ochiu, condenado a dezesseis meses de prisão e cuja pena estava coberta pela prisão preventiva. Ochiu foi conduzido à fronteira de Basiléia e entregue às autoridades da polícia alemã.

Baixa do café na Bôlsa de Nova York

O Departamento do Comércio dos Estados Unidos comenta a diminuição das importações

NOVA YORK, 26 — Os futuros tipos do café Santos "B" fecharam hoje com baixa de 200 pontos em tôdas as posições, e venda de 289 contratos. Na abertura foram oferecidos 1.982, três menos do que ontem.

O contrato "M" fechou com baixa de 112 a 150 pontos, e venda de 212 contratos. Os oferecimentos na abertura aumentaram de 69 sôbre os de ontem, chegando a 1.384.

As liquidações por motivos técnicos, e mais as ofertas de cobertura, explicam as baixas dos futuros do contrato "B". Além disso, os compradores se mostraram reservados e temerosos de forte resistência dos consumidores ante a recente série de aumentos dos preços nos Estados Unidos. Os operadores lembram que no passado os aumentos além de um dolar a libra reduziram o consumo do café.

Nas operações de entrega imediata, o Santos 4 baixou cinqüenta centésimos, fechando a 60 centavos de dólar, a libra peso. Os cafés colombianos também baixaram cinqüenta centésimos, fechando a 70 centavos e 50 centésimos de dólar, a libra-peso, no mercado de entrega imediata. U.P.

DIMINUIÇÃO DAS IMPORTAÇÕES

WASHINGTON, 26 — O Departamento do Comércio salientou que a importante diminuição das importações de café verde constitui um dos principais fatôres da redução das importações de abril nos Estados Unidos, em relação a março.

O Departamento acrescentou que as importações em abril se elevaram a 977.000.000 de dólares contra ..... 1.071.700.000 em março. No entanto, a cifra de abril é 12 por cento superior à de abril do ano passado

O relatório do Departamento do Comércio diz que as importações de produtos alimentares brutos acusam uma baixa de 71.000.000 de dólares em relação ao total de março, que foi de 215.300.000 dolares.

As importações de café verde em abril diminuiram de 67.000.000 de dólares e 92.000.000 de dolares contra 159.000.000 em março.

As importações de grãos de cacau também baixaram de 16.000.000 em março para 12.000.000 em abril.

Por outro lado, as importações de matérias-primas brutas acusaram uma baixa de 15.000.000 de dólares, ao passo que as importações de cobre aumentaram de 2.500.000 para perto de 12.000.000 de dólares em abril. F. P.

EXPLOSÃO NUCLEAR EM BIKINI

TÓQUIO, 26. Foi realizada em Bikini hoje, às 3 horas, uma experiência nuclear. São estas as conclusões a que chegou o Departamento Central Meteorológico de Tóquio, após estudar as variações de pressão registradas pelos diferentes observatórios nipônicos. Segundo o referido Departamento, a explosão seria da mesma natureza das explosões registradas em maio último. F.P.

MISSÃO NA BOLÍVIA

A ORIGINALIDADE da revolução boliviana

Curiosa experiência no altiplano — O povo armado no contrôle da situação — Experiência de sufrágio universal — Série de reportagens e entrevistas colhidas pelo enviado especial do "Correio da Manhã"

Campesinos armados com fuzis tomados ao exército na revolução de 1952, desfilam numa solenidade cívica. A estabilidade do govêrno repousa na lealdade dos "comandos", em que se agrupam, em todo o país, operários, agricultores e mineiros.

O contraste caracteriza a Bolívia. O primeiro, patente desde logo para quem penetra no país, vindo do Brasil. À mata amazônica, despovoada, que se estende na planície infinda, ocupando tôdas as vastas regiões do "Oriente" boliviano, que engloba os três grandes departamentos de Santa Cruz de La Sierra, Beni e Pando, se segue a cordilheira íngreme, corroída pela erosão, e densamente povoada em todos os pontos onde uma menor inclinação das escarpas permite a cultura da terra.

Espetáculo admirável, a miriade de quadriláteros irregulares em que se divide o solo disputadíssimo. As propriedades agrícolas não ultrapassam, em média, a quatro hectares. Porção que, na região, serve de base, aliás, para a distribuição de terras que o govêrno vem fazendo, no desenvolvimento do seu programa de reforma agrária.

A côr predominante, uma totalidade que vai do amarelo ao marrom, espanta também os olhos brasileiros, acostumados à constante verde de nossa paisagem.

Galgando os degraus íngremes da serrania, num vôo de duas etapas, de pouco mais de uma hora cada, chega-se deslumbrado ao altiplano, extensa faixa que vai da fronteira argentina à peruana, na altura de quatro mil metros. Aí, à borda mesmo do despenhadeiro, fica El Alto, o aeroporto de La Paz. A descida para a cidade é mais uma surprêsa para o jornalista acostumado com as pequenas altitudes do nosso país. La Paz assemelha-se a um presépio, aconchegado num vale estreito, de paredes escarpadas. Os centros comercial e administrativo e os bairros "bem", ao fundo; os bairros populares nas faldas da montanha. Situação estratégica de apreciáveis conseqüências políticas, inclusive, facilitando o contrôle da metrópole pelos homens da revolução, que habitam as zonas pobres.

Revolução única no mundo, pelas suas características. Revolução cujo contrôle continua ainda nas mãos do povo, passados quatro anos de sua eclosão. Revolução que, tendo realizado, de chofre, um programa que os partidos esquerdistas mais avançados mal ousam formular, pôde, em seguida, dar-se ao luxo de entrar em bons têrmos com os Estados Unidos, de quem hoje recebe ajuda substancial, e procurar atrair, inclusive, capitais privados para a exploração das riquezas que estão, positivamente, acima da capacidade do país para explorá-las com a rapidez que as necessidades de sua população reclamam.

Aos jornalistas convidados para assistir às primeiras eleições sob o regime do sufrágio universal, votando inclusive analfabetos, por um interessante processo de cédulas coloridas (a de côr vermelha não coube ao partido comunista, como se poderia supor), tôdas as facilidades foram concedidas. Os funcionários postos à disposição dos visitantes os acompanhavam, inclusive, à sede dos partidos oposicionistas para as entrevistas coletivas, no curso das quais acusações, por vêzes serríssimas, eram feitas ao govêrno. Confiança, por certo, no pleno domínio da situação, assegurado pelas massas armadas de operários, campesinos e mineiros, que são proprietários pessoais dos fuzis e metralhadoras tomadas à viva fôrça ao Exército, fisicamente dizimado na revolução de 1952.

Êste é, aliás, um dos mais peculiares aspectos da situação boliviana, que será descrita, a partir de amanhã, em sucessivas reportagens e entrevistas colhidas pelo jornalista *José Mário Vilhena Soares*, enviado especial do *Correio da Manhã*, à Bolívia.

Exportações dos Estados Unidos para os países latino-americanos

O Brasil entre as nações que conseguiram consideráveis aumentos em suas reservas em dólares e ouro

WASHIGTON, 26. O Departamento de Comércio anunciou que as exportações norte-americanas, de "mercadorias e serviços" às 20 Repúblicas latino-americanas, durante o primeiro trimestre do ano em curso, totalizaram 1.342.000.000 de dólares, contra um total de 5.903.000.000 dólares, que foram as exportações a todo o mundo.

As importações de "mercadorias e serviços" pelos EE.UU., da América Latina, no mesmo período, totalizaram 1.273.000.000 de dólares, de um total de 4.827.000.000 de dólares, a que chegaram idênticas importações de todo o mundo.

"Mercadorias" quer dizer produtos diversos, e "serviços" se refere a transporte, gastos de turistas, rendas produzidas por inversões e outros pagamentos "invisíveis".

O total "líquido" de capitais norte-americanos que foram às 20 Repúblicas latino-americanas, durante o primeiro trimestre de 1956, foi de ..... 61.000.000 de dólares. Nesta quantidade figuraram inversões privadas diretas — 33.000.000 de dólares — capitais fiscais — e 28.000.000 de dólares.

O conceito "líquido" quer dizer, neste caso, o excesso da soma que se retira sôbre a soma que entra.

As exportações norte-americanas de mercadorias às 20 Repúblicas latino-americanas, durante o primeiro trimestre do ano em curso, totalizaram 916 000.000 de dólares, e as importações, 1.040.000.000.

Com respeito a estas estatísticas, a análise do Departamento de Comércio sôbre a situação atual dos negócios faz o seguinte comentário:

"As importações de café não aumentaram na quantidade que é normal na temporada, principalmente porque foram mui elevadas durante o trimestre anterior. Ainda neste primeiro trimestre (de 1956), talvez fossem suficientemente altas para continuar reacumulando reservas, que foram consumidas em forma substancial durante 1954 e a primeira parte de 1955".

Do aumento total de uns 460.000.000 de dólares, em exportações norte-americanas, no primeiro trimestre de 1956, em relação ao primeiro trimestre de 1955, o Canadá recebeu a metade, a América Latina cêrca de 30 por cento. O aumento se deveu às maiores exportações de produtos manufaturados.

Os gastos de turistas norte-aamericanos na América Latina, durante o primeiro trimestre que se analisa, foram 0,5 por cento superiores aos do período correspondente do ano passado. A maior parte dêste aumento afetou a zona dos Caraíbas.

A análise faz notar que o Brasil, Guatemala, e El Salvador figuraram entre os países que conseguiram consideráveis aumentos de suas reservas de dólares e ouro, durante o primeiro trimestre do ano em curso, e acrescenta que tem importância o fato de que o Brasil e outros países produtores de café houvessem podido melhorar sua situação. U.P.

SUSPENSAS AS GARANTIAS constitucionais no Peru

LIMA, 26 — Urgente — O presidente Odria suspendeu por 30 dias tôdas as garantias constitucionais e ordenou à Polícia e às Fôrças Armadas que se encarreguem de fazer cumprir as disposições do decreto. U.P.

CORREIO DE PORTUGAL

LISBOA, 26 — Mercado livre de moeda em Lisboa no dia 25: cruzeiro, compra 32 centavos 5, venda 34 centavos; libra, compra 78 escudos, venda 79 escudos: dólar, compra 28 escudos 30 centavos, venda 28,60. A.N.I.

A imprensa portuguêsa e a prisão do guarda-rêdes do Botafogo

LISBOA, 26 — A imprensa portuguêsa comenta com surprêsa e desagrado as notícias de Barcelona, que dão conta que as autoridades espanholas prenderam o guarda-rêdes do Botafogo depois do incidente no jôgo que aquele clube ali realizou.

Assinala-se nos jornais portuguêses que é a primeira vez, pelo menos na Europa, que se prende um jogador devido a um incidente ocorrido durante uma competição desportiva. ANI.

Curso de energia nuclear

LISBOA, 26 — O primeiro curso de energia nuclear realizado em Portugal terminou ontem os seus trabalhos.

O curso que foi organizado pelo Instituto de Alta Cultura e pela Junta de Energia Nuclear teve grande concorrência e segundo foi informado na sessão de encerramento, à qual presidiu o ministro da Educação, professor Leite Pinto, alcançou grande êxito.

Na sessão de encerramento falaram vários oradores entre os quais o dr. Simões Raposo, que preconizou a elaboração da regulamentação contra os perigos de radiações, medida de segurança que se impunha em absoluto dado o grande número de acidentes ocorridos em vários países e que foram objeto de estudo no curso.

O ministro da Educação falando ao encerrar a sessão versou o problema de aproveitamento da energia atômica para fins pacíficos, dizendo a certa altura: "Não há segredos atômicos quando um país dispõe de cientistas, técnicos, laboratórios e indústria. Em segundo lugar lembremos que a existência de nova fonte

(Continua na 9.ª página)

NOVAS AGÊNCIAS EM CORUMBÁ E CAMPO GRANDE

O Banco da Lavoura de Minas Gerais S.A. comunica aos seus amigos e clientes a inauguração, nos dias 27 e 29 do corrente, de mais duas agências, em Corumbá e Campo Grande, no Estado de Mato Grosso, aparelhadas para todos os serviços bancários.

CORUMBÁ — Rua Delamare, 1.268
CAMPO GRANDE — Rua 14 de Julho, 1.222
BANCO DA LAVOURA DE MINAS GERAIS S. A.
O BANCO QUE CONHECE O BRASIL
83609

ASSINATURAS

AVISAMOS QUE OS PREÇOS DAS ASSINATURAS DO "CORREIO DA MANHÃ" SÃO OS SEGUINTES:
ANUAL — CR$ 300,00
SEMESTRAL — CR$ 180,00

Creia, se quiser realizar

Garoava e fazia frio quando um cidadão desceu do automóvel e entrou numa relojoaria da Rua Barão de Itapetininga, no centro da trepidante, dinâmica e tentacular cidade de São Paulo. Levantou a gola do sobrétudo e esfregou as mãos, enquanto examinava lentamente os relógios. Era um freguês em perspectiva. Atrás do balcão, Edgar Kocher, suíço de nascimento, descendente de uma família de relojoeiros e que há muito tempo fabrica relógios no Brasil, observava-o. O cavalheiro deteve-se ante um bonito relógio. Escolheu-o. Mandou embrulhá-lo sem se preocupar com o preço, quando entreparou e perguntou:

— Êste cuco é estrangeiro?

— Não, responde Kocher. É nacional. É fabricado ali em Santo Amaro.

— Ah, se é nacional é porcaria e eu não levo.

— O senhor é brasileiro? — indaga Kocher, muito tranqüilo.

— Sou. Por que?

— Porque então o senhor também é nacional.

O homem voltou-se, sorriu, pagou o cuco e levou-o. Ainda hoje tem um bom relógio.

O que sucedeu com o cavalheiro do fato absolutamente autêntico que acabo de narrar, repete-se com extraordinária freqüência. O brasileiro desconhece o Brasil. Saturado de propaganda e noticiário estrangeiro, que vai da música à revista e da fotografia ao filme, se desnacionaliza. Nega as excepcionais possibilidades de seu país, embora hoje atestadas por todos os geógrafos, engenheiros, agrônomos e economistas dos países mais cultos da Europa. Prefere mercadorias de além-mar, embora as tenhamos absolutamente comparáveis às melhores importadas. Descrê do Brasil, ao arrepio das idéias dos técnicos verdadeiros, dos que merecem o nome aquém e além Atlântico. O desconhecimento repercute no Senado e na Câmara, em leis prejudiciais ao país, simplesmente porque muitos senadores e deputados não estão inteiramente a par do que é o Brasil, do que está fazendo, do que realizou no último lustro, do que se apresta para realizar. Para bem do povo que representam, deveriam visitar grandes fazendas, centrais elétricas exclusivamente brasileiras e percorrer algumas das fábricas mais importantes, pelo menos as que enveredaram por estradas absolutamente novas, vitoriosas apesar de muitas vêzes desamparadas pelo Congresso, enjeitadas pelo Itamarati, que tanto desgôsto e desilusão nos tem causado, que às vêzes até parece esquecido do Brasil, e perseguidas por um contrabando que incompreensivelmente se realiza quase às claras, em proveito de alguns importadores ladravazes. Ainda agora, apesar das promessas reiteradas do presidente Kubitschek, está ameaçada a indústria automobilística brasileira, batida por alguns poderosos importadores de peças e montadores. O presidente Kubitschek está sendo vencido. E embora pareça incrível, a maior autoridade aduaneira declarou, com tôda a tranqüilidade, que a indústria relojoeira era incipiente no Brasil, e carecia de qualquer importância. No entanto, temos hoje, criada, em poucos anos, exclusivamente pela indústria privada, inteiramente esquecida pelos poderes públicos, uma das maiores indústrias relojoeiras do mundo, ultramoderna. Está no Brasil a segunda grande fábrica de relógios. Já exportamos relógios para os países vizinhos.

Há, no Brasil, dezenove fábricas de relógios. Não se trata de simples montagem. Fabricam inteiramente tôdas as peças, e um relógio tem mais de 4.000 peças. Quase tôda a matéria-prima é exclusivamente brasileira. Apenas uma das fábricas — a Emprêsa Brasileira de Relógios — fabrica 285 tipos diferentes de relógios, desde os mais luxuosos. Há cucos e carrilhões, despertadores e relógios para automóvel. Até fim de julho, serão lançados no mercado relógios de algibeira. No próximo ano, fabricará relógios de pulso.

A visita que fiz à fábrica maravilhou-me. Basta dizer que embora date apenas de 1950, tem 1.000 operários e produz diàriamente 3.000 despertadores e 500 relógios de outros tipos — carrilhões, cucos, relógios de mesa, etc. Marcas consideradas estrangeiras são lá fabricadas — Westclox, Royce, Sturm, Silco, Invicta, Long Life... Os da última marca são fabricados para a Mesbla. Quase todos são vendidos como estrangeiros. Fabrica, ainda, relógios elétricos, voltímetros e peças de precisão para bicicletas, etc. Tôdas as peças são testadas. Cada relógio sofre um contrôle eletrônico, que torna visíveis as batidas e permite observar as menores irregularidades de funcionamento. É uma espécie de eletrocardiograma aplicado ao relógio. Várias das outras fábricas aproximam-se da ligeiramente descrita. Dedicam-se algumas a outros tipos de relógio.

Em suma, a iniciativa privada, vencendo o contrabando às escâncaras que incompreensivelmente se faz no Brasil e que não concorre para o bom nome das autoridades alfandegárias, esquecida pelo Congresso e pelo Itamarati, criou no Brasil, em poucos anos, a quarta ou quinta indústria relojoeira do mundo. Surpreende os que a examinam de perto. Em quase todos os outros setores industriais não estamos fazendo menos. É por isso que acredito firmemente que seremos de fato uma grande potência, dentro de um lustro. Iremos mais depressa se o Itamarati se inteirar do que é realmente o Brasil e acreditar firmemente no futuro grandioso de nosso país.

Pimentel Gomes

A BANDEIRA DE ISRAEL

O relatório que Israel Pinheiro leu ontem na Câmara, sôbre a situação econômico-financeira do país, é alarmante.

Temos que apressar a votação do projeto que cria o Ministério da Economia e nomear Israel já e já para gerir a nova pasta, sob pena de marcharmos para a cucuia irremediàvelmente.

É êle quem o diz: atingimos agora o ponto agudo da crise. E aconselha o uso do bisturi sem mais delongas.

Desde 1950 assegura que vem chamando a atenção para o despenhadeiro que nos ameaça, sem resultado. Os governos só agem sob a pressão dos acontecimentos e como os acontecimentos financeiros dão mais na vista, têm tido sempre preferência. Vai-se deixando de lado a economia, que, entretanto, é a base.

Acha Israel, montado em argumentos vários, todos bem ajustados às finalidades, que é urgente a mudança de orientação. Cuide-se das finanças, mas não se insista no êrro de jogar para um plano secundário a economia. Primum vivere, deinde philosophari. *Primeiro vamos viver, isto é, vamos plantar, produzir para ter o que comer. Depois, de barriga cheia, vamos filosofar sôbre as finanças.*

A crise econômica — afirma — alcançou o ponto culminante, pondo em risco tôda a grande família brasileira. Mãos à obra. Salvemos a Nação da degringolada fatal.

Felizmente — acrescenta Israel com sabedoria — temos agora na chefia do Executivo um presidente que está perfeitamente identificado com a realidade brasileira e sabe que só a bandeira do enriquecimento rápido do país é capaz de afastar as dificuldades permanentes de tôda ordem que embaraçam o nosso progresso.

Não chegou a dizer que os presidentes anteriores — Dutra, Getúlio e o doutor de Coimbra — desconheciam a realidade brasileira, mas deixou subentendido.

A bandeira do enriquecimento rápido, porém, que Israel colocou na mão do seu coestaduano presidente da República, dá o que pensar. Até aqui o enriquecimento rápido, as fortunas fáceis, os bilionários gerados do dia para a noite, eram coisas individuais atribuídas ao regime ditatorial e um pouco também ao período do govêrno Dutra; mas no momento a questão é de ordem geral e quem vai empunhar a bandeira é o presidente conhecedor da realidade brasileira.

Prossegue Israel: — "Temos agora de agir com acêrto e precisão. A ação omissa, inadequada ou errônea, será extremamente grave e perigosa. Acima de certo limite, a espiral inflacionária é francamente explosiva."

Percebe-se que Israel está senhor do assunto, tem a chave dos problemas. Entregar-lhe a batuta para dirigir a orquestra do enriquecimento rápido é uma conseqüência do seu relatório.

O limite da inflação, pelos modos, ainda não foi atingido, não havendo, portanto, perigo de explosão. Como a inflação, no dizer de mestre Gudin, é o paraíso dos intermediários, temos que esperar para ver, afinal, se se vai processar de maneira diferente o enriquecimento rápido da bandeira de Israel.

All Right

Esclarecimento — Declarou-me o senador Lima Teixeira que a frase que lhe foi atribuída pelo professor Jorge de Moraes Grey (aliás publicada em Manchete) em relação aos Estados Unidos, conforme consta do grifo de domingo último, não procede.

O que eu disse: — afirmou-me o senador baiano foi: que estamos atrasados cem anos em confronto com aquêle país, quanto ao seu progresso material. Acrescentei estar convencido de que uma política de mais estreita aproximação com o govêrno e grandes emprêsas norte-americanas, no sentido da aplicação de maiores investimentos de capitais no Brasil, abriria inestimáveis possibilidades de apressar o nosso desenvolvimento. Foi só isso.

PROCLAMADO EM CARACAS
o esfôrço dos modernistas brasileiros

CARACAS (Do nosso correspondente José Garcia de Souza) — Estávamos percorrendo a majestosa Cidade Universitária de Caracas, quando, no edifício da Biblioteca, tivemos a grata surprêsa de ver afixado num quadro o "Itinerário das Artes Plásticas" do nosso *Correio da Manhã*. Lendo-o estava a arquiteta Maria Sofia Ambrosini, graduada pela Universidade de Valle Giúlia de Roma, filha do ilustre professor Antonio Ambrosini, catedrático de Direito Aeronáutico da Universidade de Roma, que presentemente se encontra aqui, integrando a delegação da Itália à 10.ª Assembléia Geral da I. C. A. O. (International Civil Aviation Organization).

Maria Sofia Ambrosini junto a "Projection Dynamique a 30.º", de Antoine Pevsner, nos jardins da Cidade Universitária de Caracas

A senhorita Maria Sofia Ambrosini, que estuda construções de aeroportos e sobretudo faz projetos de edifícios para aeroportos, acompanha sempre seu pai em viagens ao exterior e já estêve no Brasil por duas vêzes. Assim, a conversa se dirigiu para a arquitetura contemporânea, e conseqüentemente para o nosso país, de que ela demonstrou gostar tanto.

De início, fêz especial referência à obra extraordinária e magnífica do arquiteto venezuelano Raul Villanueva, que projetou e construiu a Cidade Universitária de Caracas e mencionou com muito entusiasmo a obra do arquiteto brasileiro Oscar Niemeyer, que,

(Continua na 7.ª página)

NÃO HAVERÁ AUMENTO DO TRIGO E NÃO FALTARÁ FEIJÃO
Continua chegando açúcar de Campos — Declarações do presidente da COFAP

Tratando de assuntos de abastecimento, estêve, ontem, com o Secretário de Agricultura da Prefeitura do Distrito Federal o presidente da COFAP, coronel Frederico Mindêllo. Falando sôbre o caso do preço da carne, o coronel Mindêllo disse que aquêle secretário revelara ter recebido satisfatórias propostas para a carne, o que, de acôrdo com elas, possibilitaria excelente tabelas para o produto, se entregue ao consumidor pela Prefeitura.

Na conversa com os jornalistas, em seu gabinete, o coronel Mindêllo, confirmou a notícia de que, atendendo a determinações da Presidência da República, o secretário do Conselho Nacional de Abastecimento, sr. Helvécio Lopes Xavier, viajaria para o Norte do país, para uma inspeção e verificação in-loco da situação do abastecimento naquela região, incluindo quanto aos flagelados. O coronel Mindêllo acrescentou que devido aos afazeres de sua função, que exige sua presença na Capital Federal, só poderia acompanhar o secretário do C. N. A. a Pernambuco e Paraíba, regressando posteriormente.

— Só sábado poderia dacidir a respeito, aduziu.

Referindo-se à questão do preço do trigo, cujo aumento estaria sendo pleiteado por alguns interessados, disse o coronel Mindêllo que as instruções da Presidência da República são no sentido de não permitir qualquer aumento, para que não venha a recair sôbre o consumidor.

Quanto ao feijão, declarou o coronel Frederico Mindêllo que a seu ver não há motivo para alarme. Não acreditava no desaparecimento da mercadoria, porque frizou, o simples fato da COFAP estar recebendo propostas de compra significa que não falta na praça.

Por fim, disse o coronel Mindêllo que desde anteontem estava chegando o açúcar de Campos, graças às facilidades de transporte obtidas na Central do Brasil, que pusera à disposição da COFAP 15 vagões, por dia.

O aumento dos ônibus
Com o prefeito os interessados

Conforme foi anunciado, o prefeito Francisco Negrão de Lima recebeu, ontem, em seu gabinete, no Palácio Guanabara, novamente, os proprietários das companhias filiadas ao Sindicato das Emprêsas de Transportes de Passageiros do Rio de Janeiro, que vêm pleiteando junto à Prefeitura o aumento das tarifas dos ônibus. Na reunião, que teve a duração de quarenta minutos, os proprietários de ônibus mais uma vez demonstraram a necessidade urgente do aumento das passagens, em virtude da situação financeira das emprêsas. O prefeito, depois de ouvi-los sôbre novos esclarecimentos declarou que em face dos elementos apresentados, prosseguirá nos estudos, para uma solução em breves dias.

ATIVIDADES DO BANCO DA PREFEITURA NO ANO DE 1955

Acabam de ser publicados o relatório da diretoria e o balanço do Banco da Prefeitura referentes ao exercício de 1955. Incumbe àquele estabelecimento de crédito não só o financiamento dos empreiteiros e fornecedores da Municipalidade, como o das atividades agrícolas no território carioca e mesmo nos Municípios lindeiros do Estado do Rio de Janeiro e, ainda, a concessão de crédito hipotecário.

A atual diretoria do Banco enalteceu a atuação do presidente anterior, na administração Alim Pedro, dr. João Ribeiro Júnior, apontando os resultados do exercício. As reservas foram fortalecidas, verbas foram destacadas para saneamento de crédito duvidoso e houve a distribuição de um dividendo de 12%. As despesas gerais representam apenas cêrca de 26% da receita geral e o capital e reservas do Banco se elevaram a mais de 170 milhões de cruzeiros.

PROBLEMA ANGUSTIANTE:

Falta de energia elétrica
Imperativa a reforma do Código de Águas

Na Confederação do Comércio, o sr. Brasílio Machado Neto teceu considerações em tôrno do problema da energia elétrica. Lembrou que o sr. Juscelino Kubitschek marcou como meta do seu govêrno, no setor da energia elétrica, a instalação de dois milhões de quilowatts. Para manter o ritmo razoável de expansão da indústria de eletricidade, afirmou nas "Diretrizes do Plano Nacional de Desenvolvimento", que teremos que elevar a potência instalada de nossas usinas, de cêrca de 3.000.000 kw no momento, para 5.000.000 no fim do qüinqüênio. Dêsse modo, será possível cêrca de 22 bilhões de quilowatts-hora, a partir de 1960, elevando o consumo per capita do país, atualmente de 240 kwh, ao nível de 340 kwh.

A meta fixada representa o mínimo necessário para atender ao crescimento da demanda de energia elétrica, que tem sido da ordem de 10% anualmente, pensa o sr. Brasílio. Como, no entanto, a construção de usinas exige trabalhos vultosos, naturalmente demorados, além das obras a se inaugurarem no qüinqüênio, precisa o govêrno iniciar outras a serem concluídas entre 1960/1965.

Segundo os técnicos oficiais, o programa a ser atacado entre 1956/1960 atinge cêrca de 4.400.000 kw, dos quais 800.000 kw representam obras que ora se encontram em diversos estágios de construção; 1.500.000 kw, obras a serem iniciadas e concluídas dentro do qüinqüênio, inclusive ampliações, e 2.100.000 obras a serem começadas para conclusão posterior. Só assim, o programa de eletrificação nacional poderá acompanhar o crescimento do consumo, que exigirá uma capacidade geradora de oito milhões de quilowatts à altura de 1965.

"Deve-se ter em conta, ainda (continuou) o "poder germinativo" da eletricidade, que intensifica o progresso industrial da região servida (o caso de São Paulo é típico) exigindo, em curto espaço de tempo, novos e mais poderosos suprimentos. E, ainda, o índice medíocre da nossa produção de energia por habitante (atualmente de 240 kwh) em confronto com o das demais nações. Basta dizer — deixando de lado os grandes países industriais — que nos colocamos abaixo da União Sul-Africana (970 kwh/hab/ano), do Congo Belga (885 kwh/hab/ano), do Chile (515 kwh/hab/ano), da Argentina (360 kwh/hab/ano) e do Uruguai (335 kwh/hab/ano), segundo dados do Anuário Estatístico das Nações Unidas (1953). O plano governamental, à base dos preços atuais, de Cr$ 30.000,00 por kw instalado, exigirá o dispêndio, no qüinqüênio, de 50 bilhões de cruzeiros e 400 milhões de dólares, enquanto os recursos públicos federais e estaduais, segundo cálculos otimistas, cobrem sòmente 50% das despesas previstas. Para obter os meios financeiros restantes, dois caminhos se abrem: aumento drástico dos Fundos, taxas e contribuições federais e estaduais vinculados ao plano de energia elétrica ou o apêlo à cooperação dos capitais particulares. A primeira solução significaria ônus demasiadamente pesado para o nosso povo, já sobrecarregado com as múltiplas exigências de um sistema fiscal irracional e anteeconômico".

O sr. Machado Neto entende ser urgente que o govêrno reforme o Código de Águas, no referente à política de concessão, a fim de permitir a revisão periódica do valor do investimento, mediante coeficientes de reajustamento, tendo em vista as variações do poder aquisitivo da moeda nacional. Só assim, entende, será possível criar clima propício ao desenvolvimento da indústria de eletricidade no país, permitindo a cooperação do capital privado imprescindível à realização do plano nacional de eletrificação.

DR. COSTA JUNIOR
CLINICA DE TUMORES
CANCEROLOGIA RADIOTERAPIA
RUA MEXICO, 98. 4.º. Tel. 22-1587.
17239

Camisas
Truforma
REG. S. PAULO
o melhor corte com o melhor acabamento
★ colarinho sempre impecável
★ modelagem anatômica
★ tecido encolhido
À venda nas boas camisarias e lojas
Truforma
colarinho mole ou trubenizado que não enruga.
Norton – 11.009

DOENÇAS DO CORAÇÃO
PREVENÇÃO — DIAGNÓSTICO PRECOCE E TRATAMENTO
Eletrocardiograma — Radioscopia — Oxigenoterapia
DR. EUGÊNIO DA SILVA CARMO
Prática nos hospitais de Nova York, Chicago, Anna Arbor e Boston Fellow do "American College of Cardiology" — Membro da "American Heart Association". — Consultório: Rua México, 41 - sala 1.204
Fones: 32-6225 e 57-4486.

CARTAS À REDAÇÃO

Ineficiência dos Correios

O sr. Orlandino Lopes, residente em Uberlândia, Minas Gerais, em carta de 13.6.56, conta-nos porque desistiu de reformar a sua assinatura do *Correio da Manhã*:

"Sr. Redator:

"Acabo de receber o aviso em que me é comunicado o vencimento de minha assinatura. Lamentàvelmente, não a reformarei, como seria o meu desejo. Tal decisão, que tomo com pesar, motiva-a a já tão notória quanto cínica irresponsabilidade do nosso Departamento dos Correios. A irregularidade com que recebo os exemplares é enervante e mesmo revoltante. Por todo o mês em curso, apenas dois exemplares me vieram às mãos. E, note-se, tenho nos correios a minha caixa postal! Tenho vizinhos que, como eu, também são assinantes do "Correio", o que tornou possível observar um fato interessante: quando uns recebem os seus exemplares, o mesmo, nem sempre, acontece com os outros, a despeito de ser uma só a mala que traz os nossos jornais!

É voz corrente que um dos motivos dessa irregularidade é o bom preço que atualmente se paga por quilo de jornais em todo o interior do país!...

Desisto, senhores. Descerei à condição de ouvinte de rádio, até que se possa confiar aos Correios a tarefa de trazer o nosso jornal. Até lá (se ainda eu fôr vivo...) voltarei, com orgulho, a ser assinante do *Correio da Manhã*."

CAMPANHA CONTRA O DESERTO
O movimento que o Serviço Florestal promoverá

A campanha do reflorestamento que está sendo planificada pelo Serviço Florestal do Ministério da Agricultura já conta com numerosas adesões, em todos os setôres de atividades da vida nacional. Dentre essas, podemos destacar a iniciativa do governador Bias Fortes, que, na entrevista mantida com o diretor da repartição florestal federal, agrônomo Dael Pires de Lima, prometeu enviar, ainda êste ano, mensagem à Assembléia Legislativa de Minas, acompanhando projeto de lei que isenta do impôsto territorial as áreas cobertas do Estado de Minas, quer naturais como artificiais.

Essa iniciativa, de grande alcance, por certo será seguida pelos diversos governadores estaduais, porque além de trazer resultados econômicos da maior significação, como a preservação dos mananciais de cada unidade, vem estimular uma das mais prósperas indústrias, como a extração racional de madeiras.

Outra adesão foi a do general Teixeira Lott, que declarou à reportagem credenciada em seu gabinete que emprestaria todo o seu apoio à campanha do reflorestamento, reconhecendo-a de grande interêsse econômico.

A campanha terá início no dia 21 de setembro, entrada da primavera, com o lançamento de cartazes, distribuição de folhetos, realização de conferências e concursos, com a participação de tôdas as instituições oficiais e privadas, emitindo-se selos comemorativos, cunhando-se medalhas para premiar todos quantos se engajarem nessa batalha.

VISITA O I.A.P.C. o procurador-geral da República

O dr. Plínio Travassos retribuiu a visita que os procuradores do IAPC lhe fizeram na semana anterior. Saudou-o o procurador Alamiro Buys de Barros.

EDUCAÇÃO INDUSTRIAL
Acôrdo entre o Ministério da Educação e o Instituto Interamerican Affairs

Foi firmado no Ministério da Educação e Cultura acôrdo entre esta Secretaria de Estado e o Instituto Interamericano Affairs para o cumprimento do programa cooperativo de educação industrial.

Para a realização dêsse convênio o govêrno brasileiro contribuirá com 15 milhões de cruzeiros e o americano com 124 mil dólares. Assinaram o acôrdo o ministro Clóvis Salgado, titular do MEC, e o diretor do Ponto IV.

CONGRESSO INTELECTUAL NA ESPANHA

Está assim constituída a delegação brasileira ao II Congresso de Cooperação Intelectual que se reunirá em Santander, Espanha, promovido pelo Instituto de Cultura Hispânica em comemoração do centenário do escritor Marcelino Menendez y Pelayo: professôres e escritores Gilberto Freyre, Celso Cunha, Castro Rebêlo, Heron de Alencar, Sérvulo Coimbra Tavares, Carlos Patsch, Eduardo Portela, Cláudio Ganns, Murilo Rubião, Célio Teodoro Assunção, Murilo Costa Rêgo e Vera Santos Cunha.

Os srs. Celso Cunha, Carlos Patsch e Sérvulo Tavares seguirão no próximo dia 1º para Paris de onde rumarão para a Espanha. Na capital francesa os conhecidos escritores e jornalistas pronunciarão conferências na Sorbone sôbre o momento literário e jornalístico do Brasil.

LINEA C.

Para Las Palmas, Lisboa, Cannes e Gênova
ANDRÉA C. * 1 de agôsto
ANNA C. 15 de setembro
ANDRÉA C. * 20 de setembro
ANNA C. 28 de outubro
Para Santos, Montevidéu e Buenos Aires
ANDREA C. 21 de julho
ANNA C. 5 de setembro
ANDREA C. 9 de setembro
ANNA C. 18 de outubro
LINEA "C" AGÊNCIA MARÍTIMA (RIO) S.A.
Avenida Rio Branco, 4 - 2.º andar — Tel. 43-7691
e nas Agências de Turismo
(*) Não escala Lisboa. 78861

"OUÇA MELHOR
COM OS SEUS PRÓPRIOS ÓCULOS..."

Finalmente, agora, Você já poderá usar os imperceptíveis aparelhos auditivos, adaptados na haste de seus próprios óculos.
O CENTRO AUDITIVO TELEX S/A tem o prazer de apresentar o mais revolucionário aperfeiçoamento no campo da otofonia, graças ao qual, os que sofrem do mal da surdez, poderão, hoje mesmo, ouvir normalmente com o NOVO E INVISÍVEL APARELHO TELEX.
• sem fio • sem bateria • testes e demonstrações grátis • atendemos a domicílio
CENTRO AUDITIVO TELEX S. A.
Av. Rio Branco, 138-13.º andar - tel. 22-6662
Filial: Av. N. S. Copacabana, 540 - s/ 507
Tel. 57-3693

ROTA PARA O NORTE
NOVOS HORÁRIOS
DA
CRUZEIRO DO SUL
Para maior confôrto e comodidade dos Srs. passageiros, a CRUZEIRO DO SUL alterou seus horários para alguns dos inúmeros vôos da Rota Norte. Cuidadosamente estudados, os novos horários já estão em vigor.
"CONVAIR — 340" PARA:
RECIFE 7,30 — Diàriamente
RECIFE 9,00 — 3.as e 6.as
SALVADOR 7,30 — Diàriamente (exceto aos domingos)
MACEIÓ 7,30 — Domingos, 3.as e 6.as
NATAL 9,00 — 3.as e 6.as
FORTALEZA 9,00 — 3.as e 6.as
Conexões imediatas em Recife, diàriamente, às 13,30, com saída para João Pessoa, Natal, Mossoró e Fortaleza.
"DC-3" — SAÍDAS DO AEROPORTO SANTOS DUMONT PARA:
MACAPÁ 5,30 — Domingos, 4.as e 6.as — com escala em Belém, chegando no mesmo dia
A CRUZEIRO DO SUL continua usando as pistas do Aeroporto do Galeão para chegada e partida de seus "CONVAIR"
SERVIÇOS AÉREOS CRUZEIRO DO SUL
RIO DE JANEIRO: Av. Rio Branco, 128 — Teletone: 42-6060 — Av. Nilo Peçanha, 26-A — Telefones: 32-7000 e 42-6060 — Ramal 206
59978

O SEPT ainda reverá suas conclusões sôbre o salário mínimo no Rio

NA CÂMARA DOS VEREADORES

Três dias para discutir simples questão de ordem sôbre o aumento

Fim à disputa entre as duas Comissões técnicas que lutavam pela primazia de seus pareceres — Recebido como substitutivo vai à Comissão de Finanças — Nomeação de professôras — Retirada de veículos do tráfego — À memória de Floriano

Há precisamente três dias que o presidente da Câmara Municipal, sr. Paes Leme, está às voltas com um sem número de questões de ordem em tôrno do aumento do funcionalismo municipal. No fim, tôdas representam uma só questão: a disputa de duas comissões técnicas (a da Justiça e a de Finanças) pela primazia que cada uma defende de ver em discussão, em primeiro lugar, o parecer que elaborou sôbre a mensagem do prefeito que aumenta os vencimentos dos servidores da Prefeitura.

ONTEM A DECISAO FINAL

O caso se vinha arrastando através dos constantes pronunciamentos e o presidente, com intuito de não desgostar nenhuma das correntes em choque, ia não só aturando as divergências, mas também dando curso aos debates. A Comissão de Finanças foi a primeira a apresentar o parecer sôbre o assunto e, por isso, reivindicava a primazia para o seu trabalho. A Comissão de Finanças, alegava que a parte da proposição sôbre a qual deveria a Comissão de Finanças emitir parecer era apenas o corolário do projeto, pois as questões realmente importantes, como por exemplo as alterações de carreiras, etc., eram assunto jurídico perfeito e acabado, sendo da competência exclusiva da Comissão de Justiça. Rebatia êsse e outros argumentos a Comissão de Finanças, sob o fundamento de que nenhuma outra matéria, como aquela, deveria ser, tanto da sua alçada. Trata-se de crédito e de disposições financeiras que não deviam ser aprovadas sem o seu beneplácito ou referendum. Por causa disso consumiram-se preciosas horas que deveriam ser destacadas para o debate objetivo do problema. E sem que tivesse havido uma explicação (a não ser o interêsse político de se apresentar diante do eleitorado) as discussões escorregaram para o terreno das protelações. Finalmente, a muito custo, conseguiu o presidente Paes Leme dirimir as dificuldades e decidiu receber como substitutivo o projeto da Comissão de Justiça, e enviá-lo à Comissão de Finanças para receber o respectivo parecer.

RETIRADO DA ORDEM DO DIA

Com a discussão, vários foram os oradores que desfilaram pela tribuna, tais como os srs. Geraldo Moreira, Salomão Filho, Gladstone Melo, Mourão Filho, Cotrim Neto, Gentil de Castro, Frederico Trota, Castro Menezes, Dulce Magalhães e mais uma dezena de edis. O sr. Hélio Walcacer, objetivando a facilitar a discussão da matéria, requereu que as emendas (inúmeras) apresentadas à proposição, sòmente fôssem consideradas quando o projeto retornasse a plenário em terceira discussão, para evitar tempo perdido em justificações. O presidente pôs o assunto à deliberação, mas o plenário acabou rejeitando o requerimento, apesar de o presidente haver advertido que, a rejeição importaria na retirada do projeto da ordem do dia, o que realmente aconteceu.

CINCO DIAS PARA SE MANIFESTAR

Em conseqüência, anunciou o presidente que o projeto e o substitutivo seriam enviados juntamente com as emendas à Comissão de Finanças, tendo esta o prazo de cinco dias para se manifestar. Se a Comissão de Finanças aprovar o substitutivo da Comissão de Justiça, derrogará o seu próprio trabalho; caso contrário, voltarão ambas as proposições ao plenário, que dará a palavra final. Quanto às emendas, se também aprovadas, constituirão projeto em separado.

PROMESSA

Conhecida a decisão do plenário, o sr. Castro Menezes, relator da Comissão de Finanças, prometeu apresentar parecer dentro do mais breve tempo possível. Acentuou que irá desenvolver todos os esforços para não gastar o prazo (5 dias) que lhe faculta o Regimento.

NOMEAÇAO DE PROFESSORAS

Tratando da situação das professôras recém-diplomadas e que até agora não lograram nomeação, o sr. Castro Menezes aludiu a um edital de convocação divulgado pela Secretaria de Administração, através do qual se chamava as interessadas para tomar posse. Acudindo ao chamamento do edital, verificaram as professôras que o assunto não passou de mera confusão. Todavia, o orador aproveitou a oportunidade e apelou para o prefeito no sentido de que efetivasse essas nomeações, pois as escolas estavam necessitando de mestras.

RETIRADA DE VEICULOS

Voltando mais uma vez a se manifestar sôbre o propalado aumento das passagens dos coletivos, ônibus, lotações, etc., o sr. Raul Brunini acusou as emprêsas concessionárias de estarem retirando os veículos do tráfego, impacientes que estão com a demora da decisão do prefeito que concede a majoração.

À MEMÓRIA DE FLORIANO

O sr. Hélio Walcacer requereu e o plenário deferiu que a primeira parte da sessão de hoje seja dedicada à memória do Marechal de Ferro, ao ensejo do transcurso de mais um aniversário de sua morte.

VOTOS APROVADOS

Foram aprovados votos de pesar pelos seguintes falecimentos: do embaixador da China nesta capital; do antigo jornalista e funcionário da Câmara Municipal João de Deus Falcão e do ex-secretário de Finanças Jerônimo Cerqueira.

OUTROS ASSUNTOS

O sr. Hélio Walcacer, numa outra intervenção, protestou contra o fechamento, pela Polícia, da Liga de Emancipação Nacional e União Feminina do Catete e Glória. Taxou a iniciativa de antidemocrática e violenta. Com o orador, se solidarizou o sr. Waldemar Viana.

O sr. Gentil de Castro leu nota do PTB manifestando-se contra o substitutivo da Comissão de Justiça sôbre o aumento do funcionalismo municipal e hipotecando solidariedade ao líder da bancada por não ter assinado aquêle parecer, fato que ontem se concretizou devido ao apêlo que recebeu de sua própria agremiação.

NÃO FUNCIONARÁ A CÂMARA

Deferindo requerimento de autoria do sr. Aníbal Espinheira, o plenário deliberou que a Câmara não funcionará no dia 29 próximo, consagrado a São Pedro.

Declarações do ministro do Trabalho

Antes do despacho que manteve ontem com o presidente da República, o sr. Parsifal Barroso, ministro do Trabalho, declarou aos jornalistas no Catete que não acredita, realmente, na hipótese de se conformarem os empregadores com o nível de quatro mil cruzeiros para o salário-mínimo no Distrito Federal. Ao seu ver, os empregadores recorrerão, por todos os meios, da medida arbitratada pela comissão carioca.

Por outro lado, acentuou, o SEPT estabelece as bases salariais considerando os aumentos percentuais do custo de vida, o que acarreta divergência de níveis nos cálculos dêsses órgãos.

O presidente da República têm obedecido, até esta data, aos cálculos oficiais, apresentados pelo Ministério à sua consideração, no ato de decretar o salário-mínimo. Assim, cabe ao Ministério determinar, em instância inferior, aquelas bases. Todavia, o SEPT calculou o aumento do custo de vida até o presente momento, devendo ainda fazê-lo a partir da data em que terminou seus estudos, para o fim de reajustar os níveis, ainda uma vez, ao incremento dos custo. Isto porém, sempre à notícia de que os órgãos especiais já terminaram seus estudos e concluiram na matéria, há uma elevação de preços.

Por conseguinte, ainda quando a revisão do SEPT não alcance o que estabeleceu a comissão carioca, compete ao presidente da República, em última análise, dizer com qual dos cálculos ficará, para decretar o salário-mínimo. Pode fazê-lo pelo critério mais moderado, que será o SEPT, ao que tudo indica ou pelo critério mais elevado, da comissão. Nisto estará o sr. Juscelino Kubitschek arbitrando, dentro de suas atribuições normais.

BASES DO SALÁRIO-MINIMO EM SÃO PAULO

SÃO PAULO, 26 — A Comissão de Salário-Mínimo de São Paulo realizou, ontem, uma das suas mais longas reuniões, para debater a fixação das porcentagens para os descontos das utilidades, em relação ao novo salário-mínimo. A bancada de empregados propuzera 30% para o item de alimentação e acréscimo correspondente aos itens de higiêne e transporte, enquanto a de empregadores se manifestava pela manutenção das taxas atuais. Submetida a matéria a votação, houve empate. Desempatou o sr. Silvio Pereira, presidente da Comissão, acompanhando voto dos empregadores. Dessa forma, as porcentagens para o Estado deverão manter-se nos níveis atuais, isto é: — alimentação, 43%, habitação 33%, vestuário 14%, higiene 6% e transporte 4%. A Comissão de Salário-Mínimo aprovou, ainda, por unânimidade, a proposta de rezoneamento do Estado, aceitando-a apenas como sugestão a ser encaminhada ao Ministério do Trabalho. Dessa forma, a não ser que o Serviço de Estatística da Previdência e Trabalho acolha as bases apresentadas, o Estado continuará, para efeito de aplicação do salário-mínimo, com a sua divisão atual. Será feito estudo especial sôbre os municípios recentemente criados. Para isso será solicitada a cooperação do Conselho Regional de Estatística. — A.N.

DOIS MIL CRUZEIROS NO MARANHÃO

S. LUIZ, 26. A Comissão de Salário-Mínimo, após uma reunião de três horas, fixou o novo salário mínimo para o Maranhã, que é o seguinte: para a capital Cr$ 2.000,00; para o interior Cr$.... 1.600,00.

AS BASES DO SEPT EM SÃO PAULO

SÃO PAULO, 25. Realizou a Comissão de Salário-Mínimo de São Paulo mais uma reunião hoje, versando o debate em tôrno da fixação porcentual do salário-mínimo de Cr$ 3.490,00, distribuindo-o por despesas de transporte, higiene, alimentação e vestuário. Não havendo acôrdo entre as bancadas, o presidente Silvio Pereira formulou o voto de desempate, a favor das bases do SEPT, que foram, aliás defendidas pela bancada dos patrões.

PROTESTO

SÃO PAULO, 26. O Sindicato dos Trabalhadores nas Indústrias Metalúrgicas, Mecânicas e de Material Elétrico, de São Paulo, enviou à Comissão, do Salário-Mnimo de São Paulo um ofício em que protesta veementemente contra a decisão dêsse órgão que aprovou salário-mínimo de Cr$.. 3.490,00 para esta Capital, "depois de ter feito propaganda enorme em torno de uma salário mais alto, tendo com isso provocado a ascenção do custo de vida, prejudicando, de maneira sensível, a economia dos trabalhadores".

O GOVERNADOR RECLAMA

O governador Dinarte Mariz, dirigiu ao ministro do Trabalho, sr. Parsifal Barroso, o seguinte telegrama protestando contra o baixo nível de salário-mínimo aprovado para os trabalhadores do Rio Grande do Norte:

"Permita-me o ilustre ministro e prezado amigo, depois de ler nos jornais de hoje ter sido definitivamente resolvido pela Comissão encorregada do Salário-Mínimo o nível de Cr$ 1.200,00 para Natal, com o natural decréscimo no interior do Estado, que venha fazer veemente apêlo no sentido de evitar que seja consumada tão grave e ameaçadora injustica contra os trabalhadores potiguares. A economia norte-riograndense é baseada nas mesmas fontes das dos seus irmãos vizinhos, notadamente da Paraíba não havendo, pois, motivos para desnivelar seus filhos quando até mesmo a natureza já vem secularmente confundindo-os nas suas necessidades, nos seus sofrimentos e, também, nos seus anseios de liberdade e justiça".

CORREIO PAULISTANO

O "Correio Paulistano", um dos mais conceituados e tradicionais órgãos da imprensa brasileira, festejou ontem o seu 103.º aniversário. Desde o Brasil Império, o "Correio Paulistano" desfruta de sólido conceito não apenas em S. Paulo, onde tem sede mas em todos os grandes centros do país. Descatou-se nas lutas da Abolição e da República e no século atual, como no anterior, vem pautando sua orientação por um elevado espírito público. Dirige-o o jornalista João de Scantimburgo, que há um ano vem imprimindo ao jornal nova e moderna feição gráfica.

NÃO SE CONVENCEM?

Tenho um amigo que vai a Nova York como nós vamos ao Leblon. E não é aviador. Quem é êsse que vive assim no ar? No ar é modo de dizer, pois se vivesse no ar no sentido que damos geralmente, não estaria instalando uma colossal fábrica de geladeiras lá para as bandas de Niterói, apesar de um senador já haver dito no Senado que os brasileiros não precisavam de geladeiras! Que os alimentos se deteriorassem aumentando o índice de doenças do aparelho digestiva; que a economia doméstica tivesse os prejuízos que elas evitam; que os brasileiros bebessem água quente. Agora, vamos tê-las, feitas ali, graças ao homem que vive no ar e cujo nome revelo. Chama-se Luis Tullio, é paulista e engenheiro. Recém vindo da América, trouxe-me um recorte do Miami Daily News, de 31 de maio de 1956. Que contém êsse papelucho? Apenas um artigo intitulado "A Revolution In Paris". Não pensem que é revolução com tanks e soldados dando tiros na rua. Nada disso. É o relato de um jornalista americano sôbre o milagre do TRAFEGO SILENCIOSO em Paris. É o seu espanto vendo milhares de automóveis entrando e saindo da Place de L'Etoile no mais absoluto silêncio. Acredita porque viu — diz êle — senão não acreditaria. (I saw this. I would not have believed it otherwise). Uma praça onde desembocam 12 avenidas e um movimento enorme, tudo em silencio. Ninguém faz uso da buzina! Conta, então, o colunista, que Paris para os americanos, era uma cidade de tráfego tão confuso e barulhento, que um americano, engenheiro de tráfego, indo da América, ao ver a circulação na Praça da Concórdia, voltara para o hotel e dera um tiro nos miolos... Essa versão, anedótica, é claro, dá bem idéia do que era Paris ANTES de adotar o maravilhoso sistema. E observa que grande número dos motoristas dali, é constituido de russos brancos, antigos exilados, homens cujo sistema nervoso é o mais exacerbado do mundo. Entretanto, todos se controlam, ninguém buzina e já vai para dois anos que a medida foi imposta. Quem faz uso da buzina paga 900 francos de multa ($2.50) e leva ainda descompostura. Ficase horas — diz êle — pensando-se que algo de errado está acontecendo. Que será? — pergunta-se. É que não há buzinas. É isso possível? E responde. É, concluindo — então também é possível em Miami. Aí está. E eu que desde 1927 pugno pelo tráfego silencioso, pergunto: Até quando toleraremos êsses automóveis buzinando PARADOS atrás de outros automóveis PARADOS? Quando daremos cabo dêsses ruídos incômodos e estupidos? Façamos a experiência na nossa Avenida Rio Branco. Que custa experimentar? Ou será que somos mesmo ineducáveis?

FLORESTA DE MIRANDA

APROVADA PELO . . .

(Conclusão da última página)

os novos títulos, com fotografias do eleitor, etc. Esta tinha sido a orientação do PSD, que fêz apresentar na Câmara, pelo deputado Martins Rodrigues, um projeto nesse sentido. Insistia em reafirmar que o PSD é um grande partido e está interessado em que o corpo eleitoral brasileiro seja expungido das mazelas existentes. A verdade é que não era o PSD que se aproveitava da fraude, pois disso não precisava. Fêz referências, finalmente, à crônica de ontem de *All Right* sôbre o assunto, esclarecendo o procedimento do seu partido. Depois disso, o projeto foi aprovado em primeira discussão, devendo oportunamente figurar em segundo e último turnos.

VENCIMENTOS DOS MAGISTRADOS

O sr. Vilasbôas apresentou projeto de lei declarando que aos vencimentos dos magistrados, ministros do Tribunal de Contas e membros do Ministério Público, acrescidos na forma do disposto nas leis números 21, 116 e 341, aplica-se o artigo 146 da lei n.º 1.711, de 28 de outubro de 1952, não se observando o disposto no projeto relativamente aos vencimentos percebidos até 31 de dezembro de 1955. No cálculo dos proventos dos beneficiados em atividade, atender-se-á ao que estabelece a legislação vigente.

Na justificação, disse o sr. Vilasbôas que o art. 2.º do seu projeto limita-se a ressalvar a redação do princípio já consagrado na legislação vigente, quanto aos proventos de todos os servidores civis da União que se encontram em inatividade. E quanto ao mais, é de caráter interpretativo.

DESENVOLVIMENTO ECONÔMICO DE ALAGOAS

O sr. Rui Palmeira fêz longo discurso, aplaudido pelo sr. Chateaubriand, justificando projeto que estabelece medidas para o desenvolvimento econômico da região sêca de Alagoas e dá outras providências. Depois de se referir ao drama do seu Estado, ao sacrifício dos rebanhos e da população humana, declarou que a luta em busca da água, chega às vêzes a se tornar a única atividade dos que ali vivem.

em seguida, fixou o que considerava a grande solução para o problema em Alagoas, onde as condições diferem das dos demais Estados nordestinos, pela pouca profundidade da região assolada pela sêca. Disse então não serem os açudes o melhor meio de enfrentar o problema na terra alagoana quase desprovida de grandes bacias hidrográficas. Acrescentou que o Rio S. Francisco, ali perto, oferece a solução. Esta está no aproveitamento das suas águas para abastecimento de cidades núcleos de população, indústrias rurais e irrigação. Citou o sr. Rui Palmeira o exemplo de Delmiro Gouveia que conduzindo água através de caatingas fêz verdadeiros oásis no sertão alagoano. Finalmente, falou sôbre o grande desenvolvimento da pecuária leiteira na região sertaneja alagoana, onde uma importante indústria de laticínios se desenvolve, contida apenas pela falta de água, uma vez que os açudes construídos para atender às sua necessidades, pela falta de chuvas, não conseguiram juntar o precioso líquido. Concluiu apresentando projeto que manda, obrigatòriamente, destinar, tanto na Comissão do Vale do S. Francista, como no Departamento Nacional de Obras Contra as Sêcas, parte das verbas para Alagoas, no estudo, projetamento e construção de obras de aproveitamento das águas do S. Francisco para abastecimento das cidades e vilas e irrigação dos campos.

APROVAÇÕES

Na ordem do dia foram aprovados os seguintes projetos: 1 — que dispoe sôbre o ensino de enfermagem; 2 — que modifica os quadros do pessoal das Secretarias dos Tribunais Regionais do Amazonas, Maranhão, Mato Grosso, Goiaz, Piauí, Paraíba e Pernambuco; 3 — que aprova o protocolo para limitar o cultivo da produção e o comércio internacional de papoula e uso do ópio, assinado em Nova York a 23 de junho de 1953; 4 — que concede a pensão especial de 5 mil cruzeiros mensais a dona Francisca Ruy Barbosa Airosa, filha do Conselheiro Ruy Barbosa, com uma emenda mandando pagar desde janeiro de 1955.

VISITA DO GOVERNADOR FLUMINENSE

Estêve em visita ao Senado, a fim de agradecer a transcrição de uma sua entrevista nos anais daquela Casa, a requerimento do sr. Sá Tinoco, o governador Miguel Couto Filho, do Estado do Rio, que se demorou em palestra com vários senadores no gabinete da vice-presidência.

ELEITORES FALTOSOS

O sr. Sebastião Archer, solidarizou-se, em discurso, com o projeto do deputado Oliveira Franco sôbre a anistia aos eleitores que não votaram nos últimos pleitos.

NA COMISSÃO DE JUSTIÇA

Na sua reunião de ontem, a Comissão de Justiça ouviu, a convite de seu presidente, a longa explanação do sr. Victor Nunes Leal, procurador-geral do Distrito Federal, a respeito do projeto que dispõe sôbre o Código do Ministério Público do Distrito Federal. Atendendo ao pedido do relator da matéria comprometeu-se o procurador a remeter relatório amplo sôbre o assunto.

Prosseguindo nos trabalhos, a Comissão aprovou os seguintes pareceres:

— do sr. Daniel Krieger favorecendo ao projeto de Decreto Legislativo que ratifica o convênio firmado entre o govêrno federal e o govêrno do Estado do Rio, para a execução de obras de regularização do regime e derivação de águas de rios, relacionadas com o plano de eletrificação do mesmo Estado;

— do mesmo senador, pela constitucionalidade do projeto que concede recursos financeiros destinados ao edifício sede do Instituto de Óleos do Ministério da Agricultura, cuja discussão e votação ficaram adiadas, em face do pedido de vista formulado e concedido ao sr. Attílio Vivacqua;

— do sr. Lima Guimarães, pela inconstitucionalidade do projeto do Senado, que autoriza o Poder Executivo a contrair empréstimo no valor de 1 bilhão de dólares (dívida interna) destinado "ao resgate da atual dívida interna fundada, da dívida externa, a liquidação dos débitos com os institutos e caixas de pensão e aposentadoria e, finalmente, aos recursos necessários às despesas e investimentos necessários à vida nacional". Ao rejeitar o projeto, o relator baseou-se no fato de que o mesmo "encerra matéria tipicamente financeira, cuja iniciativa cabe à Câmara dos Deputados e não ao Senado";

— do sr. Lourival Fontes, pela constitucionalidade e jurisdicidade do projeto de Decreto Legislativo, que aprova a Convenção Internacional de Telecomunicações, firmado pelo Brasil, em 22 de dezembro de 1952, por ocasião da Conferência Internacional, realizada em Buenos Aires.

Encerrando os trabalhos da pauta, o sr. Gilberto Marinho relatou favoràvelmente as emendas oferecidas ao projeto, que concede à Associação Baiana de Imprensa e à Associação Cearense de Imprensa o auxílio de Cr$ 1.500.000,00, para cada uma e dá outras providências. O relator apresentou duas subemendas, estendendo as vantagens às Associações do Rio Grande do Sul e do Amazonas.

O 55.º ANIVERSÁRIO DO "CORREIO DA MANHÃ"

Cumprimentos da Associação dos Proprietários de Imóveis

Pelo transcurso no último dia 15 do 55.º aniversário de fundação do **Correio da Manhã**, recebemos telegrama de congratulações, da Associação de Proprietários de Imóveis, assinado pelo seu presidente dr. Floriano Estefes. Nesta mensagem, nos é comunicado que, em reunião de diretoria da Associação, realizada na segunda-feira 25 de junho, foi recordada a atuação do **Correio da Manhã** na vida brasileira, bem como inserido em ata um voto pela felicidade de quantos trabalham neste jornal.

DAS EMISSORAS CONTINENTAL E METROPOLITANA

Assinado pelo sr. Braga Filho, diretor de Relações Públicas das emissoras Metropolitana e Continental, recebemos a mensagem:

"Em nome das emissoras Metropolitana e Continental, peço-lhes aceitarem as mais efusivas felicitações pelo transcruso de mais um aniversário do **Correio da Manhã**."

Com uma apólice adquirida no Centro Lotérico é fácil tornar-se milionário.

88320

Dr. J. RAMOS E SILVA

De volta de sua viagem reassumiu a clínica — Doenças da pele. Radioterapia dermatológica.
Av. 13 de Maio, 37, 3º., 22-8353.

87721

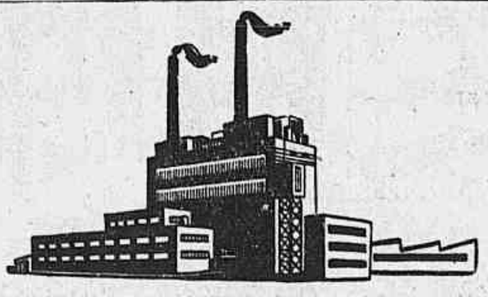

O BANCO QUE SÓ APLICA NESTA CIDADE

O Banco Andrade Arnaud só desconta, só cauciona, só empresta no Rio de Janeiro. É um Banco para servir a indústria, o comércio e os depositantes locais. O dinheiro depositado no Banco Andrade Arnaud *fica* no Distrito Federal e proporciona mais crédito para todos.

Torne-se conhecido no Banco Andrade Arnaud, abrindo nêle a sua conta de depósitos.

Banco Andrade Arnaud S. A.

Matriz: Rua 7 de Setembro, 32 Tel.: 32-8010
Agências: *Bonsucesso, Lapa, Pilares, Jacaré, Grajaú, Acre e Rosário*

P. E. N. CLUB DO BRASIL

Reunião literária em homenagem ao fundador

Há 25 anos, Cláudio de Souza fundava o PEN Club do Brasil como entidade filiada à organização internacional do mesmo nome. Deu-lhe todo o seu entusiasmo e fê-lo instalar-se em casa própria. De então para cá, sempre que no estrangeiro se verificavam assembléias de poetas, escritores e novelistas, Cláudio de Souza levava a delegação do PEN Club brasileiro. Tornou-o, assim, conhecido na Europa e na América.

Ontem, à tarde, segundo aniversário da morte do autor de "Flores de Sombra", o PEN Club do Brasil, em sua sede, prestou significativa homenagem à memória do fundador. Realizou uma concorrida sessão, na qual se notavam artistas e escritores, jornalistas e universitários, diplomatas e muitas famílias, sessão essa cujos fins o professor Celso Kelly, atual presidente da instituição, explicou. Depois deu a palavra ao nosso companheiro M. Paulo Filho para falar sôbre a vida e a obra de Cláudio de Souza.

Um aspecto da assistência, vendo-se no medalhão o conferencista.

Em síntese, o orador aludiu à formação intelectual do romancista, dramaturgo e comediógrafo, vendo-o também sob o aspecto de conferencista e historiador do teatro brasileiro. Analisou algumas das peças de Cláudio, considerando que os seus tipos ou personagens criados, na urdidura e no enrêdo, eram muito mais vividos do que imaginados. O autor, às vêzes, chegava a se representar nas suas próprias criações, nisso procedendo um pouco à maneira de Pirandelo. Acrescentou que Cláudio, quase que só viveu para a arte do cenário. Médico e jornalista, clinicou algum tempo em São Paulo e só ràpidamente consagrou-se à imprensa, recordando-se sempre com emoção de ter sido companheiro e secretário de redação do jornal de José do Patrocínio. Escreveu para o **Correio da Tarde**, de Serpa Júnior, para **A Bruxa**, de Olavo Bilac, e para o **Correio da Manhã**, onde se ligou por amizade a Edmundo Bittencourt. Mas foi isso um tirocínio efêmero. A sua obra verdadeiramente literária foi no teatro, escrevendo perto de uma centena de peças, das quais a maioria foi levada ao palco. Como teatrólogo, foi que entrou para a Academia Brasileira de Letras.

Depois de acentuar bem que Cláudio de Souza era pela criação do teatro brasileiro, um teatro com a nossa índole, os nossos costumes, os nossos sentimentos, figuras e tipos do nosso meio e que refletissem como que a nossa sociedade em geral, o que ainda era muito cedo para acontecer, uma vez que êsse teatro parecia ser privilégio das nações velhas e supercivilizadas, já na fase da decadência, o orador concluiu pondo em relêvo a colaboração que ao seu marido dera, em tôda a existência de PEN Club, a sua espôsa d. Luizinha Cláudio de Souza. Assinalou mesmo que sem ela talvez Cláudio não tivesse a animação e o entusiasmo de que se possuiu para a vitória da instituição, que soube organizar e consolidar.

Após a conferência foram apresentadas à numerosa assistência cenas de "Flores de Sombra", uma das mais belas composições de Cláudio de Souza, atuando, nesses quadros, as sras. Henriette Morineau, Maria Wanderley, Finoca Xavier e o sr. Delorges Caminha, que foram muito aplaudidos.

Congresso Nacional

MANTIDO PELO "QUORUM" O VETO DOS ASCENSORISTAS

O Congresso Nacional manteve, em reunião de ontem, simbòlicamente, o veto do Executivo ao projeto de lei que fixava em seis o número de horas de trabalho diário dos cabineiros de elevador, em face da proposição não ter atingido mais de dois terços do número de votos depositados na urna.

O presidente da República considerou a proposição contrária aos interêsses nacionais dizendo que, transformado o projeto em lei, surgiria uma desigualdade de tratamento, uma vez que a jornada normal de trabalho é de oito horas, advertindo:

"Sòmente em casos especiais é que tal princípio tem sofrido alteração, atendidas as peculiaridade de determinadas categorias profissionais, seja para aumentar aquêle período, dado o pequeno esfôrço que a realização da tarefa cotidiana exige, seja para reduzi-lo pelos rigores da função ou pelo desgaste invulgar decorrente do seu exercício."

Nega, ainda, o sr. Juscelino Kubitschek condições de insalubridade ou periculosidade ao trabalho dos ascensoristas. Assinala que o desenvolvimento das atividades produtivas do país, que nesta hora está a exigir o esfôrço de todos em prol do seu soerguimento econômico e em favor do bem-estar social, deixa evidente que o momento não comporta, a não ser excepcional e motivadamente, que se reduza a duração do período normal de trabalho."

Ao ser iniciada a sessão, o sr. Vieira de Melo, líder da maioria, na Câmara, anunciou que o PSD havia fechado a questão, mas encontrava dificuldades na manutenção do veto.

Defenderam o projeto, contraditando as razões do veto, os srs. Chagas Freitas, Benjamin Farah, Frota Aguiar, Aarão Steinbruch, Oliveira Franco, Rogé Ferreira, Colombo de Souza, Adauto Cardoso, Tenório Cavalcanti, João Fico e Arruda Câmara. A favor da decisão presidencial, usou da palavra o sr. Croacy de Oliveira.

Submetido à apreciação do plenário, foi o veto mantido simbòlicamente, tendo votado contra o veto 150 congressistas, a favor 100 e em branco 12.

NO CATETE A AUTORIZAÇÃO PARA O AUMENTO AO IBGE

Chegou ontem ao Catete, enviada do DASP, onde estava protocolada sob o n.º 450, a autorização de pagamento aprovada por aquêle órgão e referente ao pessoal do IBGE. O aumento, como se sabe, foi determinado pela lei 2.745 em março passado. Assim, uma vez assinada pelo presidente da República a autorização, os funcionários do Instituto Brasileiro de Geografia e Estatística deverão receber a diferença a que fazem jus, e pela qual vinham se batendo, dentro do menor prazo possível.

Posse da Diretoria do Clube Militar

Realizou-se ontem, às 17 horas, no Clube Militar, a cerimônia de posse da nova Diretoria eleita para o biênio 1956-58. Abertos os trabalhos, o general Pedro Leonardo de Campos iniciou a leitura do relatório da gestão passada, dando posse, em seguida, ao novo presidente do Clube, general Segadas Viana, que, em seu agradecimento, reiterou os têrmos do programa que pretende executar à frente daquela entidade. Altas patentes do Exército, Marinha e Aeronáutica, assim como numerosos civis compareceram à solenidade, vendo-se, entre os presentes, os generais Jaime Raulino de Faria, Augusto Ribeiro dos Santos, Aristides Prado e Lauro de Souza; o almirante Pedro Paulo de Araújo Suzano e os brigadeiros Teófilo Ottoni de Mendonça e Epaminondas Santos.

VENDEDORES AMBULANTES PEDEM SEGURANÇA CONTRA A FISCALIZAÇÃO

A Associação dos Vendedores Ambulantes, através de seu presidente Ayrton Vieira Rocha, impetrou na Terceira Vara da Fazenda, 2.º Ofício, um mandado de segurança contra o delegado da Fiscalização Externa do Departamento de Fiscalização da Prefeitura. Alegam os vendedores ambulantes que aquela autoridade "acolhe a arbitrariedade de seus auxiliares, nas diligências efetuadas por caravanas policiais" (rana) e que o fazem "sem o cumprimento da lei que regula o comércio ambulante, apreendendo as mercadorias sem atenção aos direitos de propriedade, sem efetuar o arrolamento das mesmas e nem tampouco lhes fornece o auto de apreensão". Acrescentam que as autoridades, nessas ocasiões, sempre alegam que o ato será lavrado na repartição competente, posteriormente. Pedem os ambulantes ao juiz a concessão de medida liminar para que "não se repita a arbitrariedade".

Última hora

PRESOS OS MATADORES DE "GRANDE"

Confessaram o crime e declararam que mataram para não morrer

Uma turma da Divisão de Polícia Técnica chefiada pelo detective Branco e da qual fazia parte o detective-aluno Potengi, prendeu ontem os responsáveis pela morte do individuo Darcy Raimundo, vulgo "Grande", ocorrida na madrugada do último dia 21, no Morro do Alemão.

Conforme noticiamos na oportunidade, "Grande" era elemento de péssimos antecedentes, assaltante a mão armada e assassino.

Naquela madrugada "Grande corria uma subscrição para arranjar dinheiro com o qual pretendia tirar da cadeia um seu companheiro de crime. Entrou num barraco onde havia um velório e, de revólver em punho, arrancou dinheiro de todos. Já na rua encontrou um grupo de homens — que já conheciam suas façanhas — e exigiu dinheiro. Foi o seu mal. Era um grupo de nove homens que resolveram não ser roubados aquela vez. Dois dêles seguraram "Grande" e os demais acabaram com sua carreira de crimes. O temido desordeiro foi abatido com diversas facadas e pauladas.

PRESOS

Depois de várias diligências foram presos ontem os nove homens que liquidaram "Grande" e que são: Sebastião Francisco de Paiva, de 30 anos, servente; Manuel Ladislau de Lima, de 5 anos, sapateiro; José Nunes da Silva, de 28 anos, servente de pedreiro; Noel Carneiro da Silva, de 29 anos, servente de pedreiro; Sabino Luiz de França, de 30 anos, ajudante de caminhão; Manuel Inácio Sobrinho, de 39 anos, carpinteiro; Adauto Francisco Nascimento, de 28 anos, fotógrafo.

Conduzidos à sede da Polícia Técnica os nove homens confessaram o crime, declarando que mataram para não morrer naquela hora ou mais tarde.

O DEPUTADO RAUL PILA EM VISITA AO NORDESTE

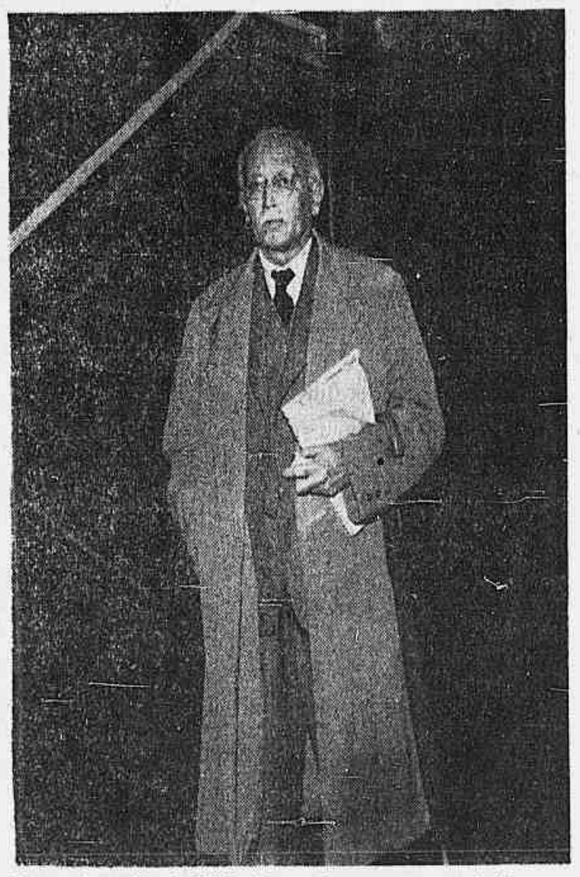

Em um dos aviões do Lóide Aéreo, seguiu, na última semana, com destino ao Nordeste, o deputado Raul Pila, presidente do Partido Libertador e figura prestigiosa dos nossos meios políticos.

O parlamentar brasileiro realizará uma série de conferências sôbre o movimento que vem liderando no País, utilisando para as suas viagens às capitais e principais cidades daquela região, as modernas aeronaves da "sua emprêsa brasileira de transportes", evidenciando, assim, o magnífico conceito conquistado pelo Lóide Aéreo no seio das mais destacadas figuras do Congresso Nacional.

O flagrante, acima foi feito no aeroporto Santos Dumont, quando do embarque do veterano representante do povo gaúcho na Câmara dos Deputados.

MALA DIPLOMÁTICA

Brasil-Estados Unidos

WASHINGTON, 26 — O secretário de Estado adjunto, Henry Holland, declarou que o fator mais importante que afeta a paz e progresso futuros do mundo é a crescente solidariedade e cooperação no Hemisfério Ocidental. Holland, que é encarregado de assuntos interamericanos do Departamento de Estado, fêz tal declaração ao pronunciar um discurso de improviso, no almôço oferecido pelo embaixador do Brasil, João Carlos Muniz, em honra de Ellis O. Briggs, que foi nomeado embaixador dos Estados Unidos no Rio de Janeiro. Disse Holland que o sentimento de responsabilidade do Brasil e Estados Unidos, para a realização dos ideais hemisféricos, fica demonstrado pelos homens que os governos dêsses países designaram para representá-los ante o outro. Fazendo um elogio do embaixador Muniz, Holland disse que era um "homem que se destaca na diplomacia", e acrescentou que a miúde havia solicitado ao embaixador seus conselhos e orientação. Referindo-se a Briggs, expressou que êste conta com a profunda confiança de seu govêrno. Mais adiante, levantou um brinde "à saúde, o êxito e à longa vida" dos dois embaixadores. Sua referência à "longa vida" foi uma homenagem à reputação de que gozam Muniz e Briggs de serem homens de extremada resistência para o trabalho.

O embaixador Muniz disse em seu discurso que se estão compreendendo as imensas possibilidades de desenvolvimento econômico do Brasil, e que êste fato ressalta a importância das relações brasileiro-estadunidenses. Afirmou que Briggs é um diplomata de grande experiência e extraordinário conhecimento da América Latina. E acrescentou que o seu tino, o trato e a experiência o qualificam para seu cargo de embaixador no Brasil e que todos seus amigos confiavam em que sua missão intensificará as relações entre os dois países.

Briggs respondeu que se sentia profundamente emocionado pelas observações do embaixador Muniz, que a oportunidade lhe permitia renovar velhas amizades e que havia recebido sua nomeação, com entusiasmo e humildade. Declarou que era um privilégio ir a um país no qual as relações se destacaram por uma profunda e íntima amizade com os Estados Unidos.

Briggs espera dirigir-se ao Rio de Janeiro, em julho próximo, porém até o momento não fixou a data de sua partida. U. P.

Regresso

De Lisboa, informa a France Press que chegou àquela capital o sr. Rubem de Melo, ex-embaixador do Brasil na Espanha. O diplomata, que vem para a Secretaria de Estado, deverá demorar-se dez dias na capital portuguêsa.

Despedida

O embaixador José R. Castro, que chefia a missão diplomática de Honduras no Rio, oferecerá no próximo dia 25, no Hotel Miramar, um jantar de despedida ao embaixador Bolivar de Freitas, que irá chefiar a nossa representação diplomática em Honduras.

Da Alemanha

BONN, 26 — O govêrno aprovou hoje, em Conselho de Gabinete, o esperado movimento diplomático interessando, principalmente, as representações da República Federal, no Rio de Janeiro, Madri, Oslo, Ancara, Ottawa, Buenos Aires e Bogotá.

De acôrdo com a praxe, os nomes dos novos embaixadores não poderão ser oficialmente comunicados enquanto os govêrnos interessados não derem seu "agrément". Sabe-se, todavia, oficiosamente, que o embaixador da Alemanha no Rio de Janeiro, sr. Fritz Oellers, irá para Ancara e que o novo embaixador alemão junto ao govêrno brasileiro será o sr. Werner Dankwort, atualmente embaixador em Ottawa. F. P.

Na Câmara . . .

(Conclusão da última página)

gal, bem como quais as providências tomadas pelo Ministério, no sentido de serem os dirigentes da autarquia compelidos a observância dêsse imperativo legal.

A SUMOC NÃO INFORMOU TUDO

Por outro lado, o sr. Abguar Bastos, analisando resposta do ministro da Fazenda a um requerimento de informações de sua autoria, em que indagava sôbre os bancos em liquidação judicial ou em regime de intervenção, asseverou que a SUMOC, apelando ao sigilo bancário, não prestara todos os informes necessários à análise que pretendia fazer da situação bancária do país. Declarou o representante paulista que nada menos de vinte e cinco estabelecimentos de crédito foram colocados sob regime de intervenção, com prejuizos tremendos para os depositantes particulares.

O PROBLEMA DO NORDESTE

Finalmente, o sr. Ney Maranhão, fazendo um confronto dos empréstimos concedidos pelo Banco do Brasil aos Estados, mostrou que os do Sul foram os maiores beneficiados. Afirmou que êste estabelecimento de crédito oficial emprestara, com efeito, em 1954, quase cem bilhões de cruzeiros, e desta soma coubera aos Estados do Nordeste apenas oito bilhões, isto é, treze por cento do total dos financiamentos. Por outro lado, acentuou que a Carteira de Crédito Agrícola e Industrial daquele banco, em seu relatório de setembro de 1955, consignava apenas dez por cento de inversões de capitais para o Norte e Nordeste.

POSSE

No início da ordem do dia, tomou o compromisso regimental de posse o sr. João de Paula e Silva, suplente da bancada gaúcha do Partido da Representação Popular, para a vaga do sr. Luiz Campagnoni, que se encontra licenciado.

NÃO HAVERÁ CRIAÇÃO DE NOVOS CARGOS E FUNÇÕES NA CAIXA ECONÔMICA DO ESTADO DO RIO

Em processo de interêsse da Caixa Econômica Federal do Estado do Rio, o titular da Fazenda exarou o seguinte despacho: "No momento em que o govêrno recomenda parcimônia nos gastos públicos e determina que se evitem novas nomeações de funcionários, no firme propósito de combater a inflação, não há como se cogitar da criação de novos cargos e funções. A Caixa interessada deve, pois, aguardar ocasião mais oportuna."

ENSINO

O Instituto de Educação nas comemorações do Ano Santos Dumont

Associando-se as festividades do Ano Santos Dumont, o diretor do Instituto de Educação baixou, ontem a seguinte ordem de serviço:

"O diretor do Instituto de Educação, tendo em vista a realização das solenidades comemorativas do Jubileu do Correio Aéreo Nacional programadas para o próximo dia 28 às 16 horas inaugurando, nesta Casa, as festividades do Ano Santos Dumont e atendendo a presença do comandante do Transporte Aéreo da Fôrça Aérea Brasileira que, na oportunidade, fará entrega solene do título de "Amigo do CAN" a agraciados da nossa Municipalidade, resolve:

Convidar o Corpo Docente e o Corpo Administrativo do I. T. E; alunas das turmas 401, 402, 403, 404, 405 e 406 para, sem prejuízo de seus trabalhos escolares, comparecerem devidamente uniformizadas à cerimônia acima referida:

Designar o professor catedrático de Curso Normal — Roberto José Fontes Peixoto — matrícula 19.261, o professor de Ensino Secundário — Ginásio — Alcídio Mafra de Souza — matrícula 58.243, o professor de Artes — Marília de Oliveira Araujo — matrícula 3.163, o professor de Curso Primário — Hely Covas Pereira — matrícula 30.657, o professor de Curso Primário Edvete Rodrigues da Cruz Machado — Matrícula 37.994 e o auxiliar de Gabinete desta Diretoria — Antonio Fernando Pimenta Batista — matrícula 82.498, para, sob a presidência do primeiro, constituirem a Comissão Organizadora das solenidades de que trata a presente Ordem de Serviço.

Designar os professôres catedráticos de Curso Normal Corrégio de Castro, Mario da Veiga Cabral, Mário Paulo de Brito, Osvaldo Ferreira Serpa, Cesar Dacorso Netto e Mercedes Dantas Itapicuru Coelho, membros do Conselho Técnico Administrativo, a diretora do Grupo Escolar, professôra Helena Rolim Kuling, a diretora do Jardim da Infância, professôra Everilde Faria Lemos Bonfim, o chefe do 1 SE, dr. Gilberto Bastos Gonzaga Fmeiro, a chefe de Serviço, professôra Alce Bruce Tavares da Silva, os professôres secundários Jairo de Moraes, Niel Aquino Casses, Miguel de Azevedo Filho, Octavio Lopes de Castro, Eremil de Luiz Viana, Celma de Melo Marcondes Pereira, Manoel Ferreira de Castro Filho, Hugo de Segadas Vianna para constituirem a Comissão de recepção às autoridades.

Aprovar o programa elaborado pela Comissão instituida pela Portaria n. 58-56 de 23 do corrente."

ENGENHARIA

Provas parciais marcadas para esta semana

1o. ano - Cálculo Infinitesimal - dia 27, às 8 horas; Geometria Analitica - dia 29, às 8 horas.

2o. ano - Quimica Inorgânica - dia 28, às 14 horas; Quimica Tecnológica - dia 29, às 14 horas.

3o. ano - Fisica Industrial - dia 27, às 8 horas; Quimica Analitica - dia 29, às 9 horas; Resistência - dia 30, às 8 horas. LSF &S/212, 214 e 216. Eletrotécnica - dia 30, às 8 horas. LSF-S/100; Quimica Organica - dia 30, às 9 horas. LSF G.Q.O.

4o. ano - Estradas (Reg. 1931 e 1951) - dia 27, às 14 horas; Fisica industrial - dia 27, às 9 horas; Quimica Tecnológica (Dep.Reg.1931) - dia 29, às 14 horas; Higiene e Saneamento - Dia 30, às 8 horas LSF S/300; Estabilidade - 4o. ano - C Mecânicos - dia 30, às 8 horas LC S/304; Apli. Ind. da Eletricidade - dia 30, às 8 horas lsf - sS303; Resistência (Dep. Reg. 1931) - dia 30 às 8 horas LSF S/212.

5º ano - Reg. 1931- Fisica Industrial, dia 27, às 8 horas; Organização, dia 28, às 14 horas; Aplic. Ind. da Eletricidade, dia 30, às 8 horas LSF-S/303; Construção Civil, dia 30, às 14 horas. LC-S/4.

2º ciclo - Refrigeração, dia 28, às 8 horas; Organização Industrial, dia 28, às 14 horas; Aquecimento e Ventilação, dia 28, às 10 horas; Estruturas Obras D'Arte, dia 30, às 8 horas,LC-S/4; Estruturas, dia 30, às 8 horas.LC-S/1e 3; Estruturas Obras Hidráulica, dia 30, às 8 horas Lc-S 4; Elasticidade, dia 30, às 8 horas LSF-S/202.

Observação — As provas marcadas para o dia 30 serão realizadas nos locais acima indicados, ficando, assim, alterada a localização anterior.

Sabatina marcada: Higiene e Saneamento, dia 29, às 11 horas - 4o.ano Turma A.

Aviso aos alunos do 2º ciclo- De acôrdo com o despacho de 13.6.56, do Sr. Diretor, exarado no memorial protocolado sob o n. 2541/56, aplica-se o regimen de aproveitamento estabelecido no Regimento de 1951 às cadeiras de Pontos e Portos.

Aviso aos alunos do 5º ano e do 2º ciclo — A prova parcial de Estabilidade para os dependentes foi transferida para o mês de agôsto.

Primeira prova parcial - Segundas chamadas: por motivo de doença — concedidas sòmente a vista de justificativa feita pelo médico da Universidade do Brasil, cuja visita deverá ser requisitada à Seção do Curriculo Escolar, pelo telefone, 43-2251, no horário de 9 às 11,30 horas, para as provas efetuadas de manhã, e de 12 às 14,30 horas, para as provas efetuadas à tarde. Não é necessário a apresentação de requerimento.

Por outros motivos — Serão submetidos ao Conselho Departamental que, só por unanimidade, poderá resolver favoravelmente. Os interessados deverão apresentar os requerimentos dentro d. 48 horas, conprovando devidamente as alegações.

Docência livre - De acôrdo com a legislação vigente, estarão abertas na Secretaria da Escola Nacional de Engenharia, no periodo de 15 a 30 de julho, do corrente ano de 1956, as inscrições para o concurso à docência livre de todas as cátedras. Os candidatos, além das exigências constantes do artigo 147, do Regimento Interno, deverão apresentar recibo de pagamento da taxa de inscrição no valor de Cr$ 1.500,00 (hum mil e quinhentos cruzeiros). Na Secretaria da Escola, durante as horas normais de expediente serão prestadas as demais informações que se fizerem necessárias.

2º ciclo - curso de engenheiros eletricistas - As provas parciais de "Projeto de máquinas e aparelhos elétricos" e "Projetos de centrais geradoras e linhas de transmissão", serão realizadas no dia 30 de junho, sábado, às 8 horas, na sala 303 do Prédio do Largo de São Francisco.

2º ciclo - curso de engenheiros mecânicos — As provas parciais de "Refrigeração" e "Aquecimento e ventilação", foram transferidas para o dia 28, quinta-feira, às 8 e 10 horas, respectivamente.

Chamado à seção do currículo escolar - Para regularizar a matricula -José Leal.

Conferências — Dia três de julho próximo, às vinte horas, sob os auspícios do Gabinete de Física, será realizada na Escola Nacional de Engenharia, pelo professor Donald Kollman, da firma que está instalando o reator brasileiro em São Paulo, uma conferência sob o tema "Aspectos Econômicos da Engenharia Nuclear". Para essa conferência estão convidados os corpos decente, discente, e administrativo e demais pessoas interessano.

CURSO DE FORMAÇÃO

S. Paulo, 26 — A Assembléia Legislativa aprovou, em redação final, o projeto de autoria do deputado Cid Franco, do PSB, estabelecendo o aumento de um ano na duração do curso de formação profissional de professor primário, em periodo notur-

ELEIÇÃO DE REPRESENTANTE dos docentes da Universidade do Brasil no Conselho Universitário

Realiza-se hoje, na sede da Reitoria da Universidade do Brasil, à avenida Pasteur, das 15 às 17,30 horas, a eleição do representante dos docentes da Universidade do Brasil no Conselho Universitário.

Para esta eleição, estão sendo convidados todos os docentes da Faculdade Nacional de Medicina. São seus candidatos os profs. René Lacrete e João de Albuquerque, suplente.

CORREIO DOS ESTADOS

Os festejos do 2 de Julho e as comemorações do centenário de fundação da Universidade da Bahia trarão a Salvador importantes figuras dos círculos políticos, administrativos, culturais e militares do país. Sexta-feira próxima, chegará o professor Clóvis Salgado, ministro da Educação. No sábado chegará o ministro da Guerra, general Henrique Teixeira Lott, que ficará na Bahia até o dia 3 de julho. O ministro da Guerra deverá ser hóspede do general Eduardo Chaves, comandante da 6.ª Região Militar.

No dia 1º o general Lott visitará os poços petrolíferos de Candeia e a refinaria de Mataripe, acompanhado do governador. As 21 horas o ministro da Guerra comparecerá à sessão solene da Reitoria da Universidade pela passagem do centésimo aniversário de fundação da Universidade da Bahia. No dia 2 de julho o general Lott tomará parte nos festejos da grande data baiana. O regresso ao Rio do titular da pasta da Guerra verificar-se-á às 14 horas do dia 3. Asp.

CEARÁ

DISSIDIO — Reunido em assembléia geral, o Sindicato dos Empregados em Carris Urbanos de Fortaleza, funcionários da Serviluz, decidiu, por maioria absoluta, aprovar o dissídio coletivo da classe, a fim de obrigar o prefeito a conceder o aumento de seus vencimentos, nas bases de 80 a 40 por cento, proporcionalmente aos atuais salários. M.

LIBERAÇÃO — A COAP, por unanimidade de seu plenário, resolveu liberar carne outra vez. Essa liberação é por tempo indeterminado, mas tem caráter experimental, pois aquêle órgão vai ficar atento a ver se a medida surte o efeito desejado. M.

GOIÁS

RURALISMO — De 22 a 29 de julho será realizada a IV Semana Ruralista e Exposição Agropecuária e Industrial de Rio Verde, promovida pela Prefeitura Municipal daquela cidade do sudoeste e pela Seção de Fomento Agrícola de Goiás, por intermédio do Pôsto Agrícola Municipal e com a colaboração do Serviço de Informação Agrícola. M.

BENEFICIO — Em benefício da Santa Casa de Misericórdia desta Capital, instituição que vem passando por grandes dificuldades, a ponto de despedir dezenas de internados, o governador José Ludóvico de Almeida fará realizar, depois de amanhã, uma festa nos jardins do Palácio das Esmeraldas. Asp.

RIO DE JANEIRO

EXPOSIÇÃO — O secretário de Agricultura do Estado do Rio visitou a cidade de Cordeiro, onde, juntamente, com técnicos do seu Departamento de Produção Animal, estabeleceu algumas providências relativas à Exposição Agropecuária que aquela Secretaria fará realizar na referida cidade, em fins de agôsto próximo. A.N.

TAXA — O governador do Estado do Rio sancionou lei autorizando a abertura de crédito especial a ser entregue à Associação Médica Fluminense como arrecadação, nos meses de abril a dezembro de 1955, da "Taxa de Assistência aos Médicos". A.N.

SEMANA — O secretário de Educação do Estado do Rio, em solenidade realizada na Biblioteca Estadual de Niterói, inaugurou uma Semana do Livro organizada por sua Secretaria, e na qual é, em especial, homenageada a memória de João Ribeiro. Além de obras dêsse escritor, figuram na exposição retratos, manuscritos e correspondência sua com outras figuras de relêvo da cultura brasileira. A.N.

ENERGIA ELÉTRICA — Será inaugurada hoje, com a presença do governador Miguel Couto Filho, em São Gonçalo, a usina termoelétrica para refôrço da rêde de fôrça e luz local. Suc.

TESES — Na Faculdade de Direito de Niterói teve início ontem a defesa oral de teses dos candidatos à cadeira de Direito Civil. Despertou interêsse a tese defendida pela candidata Regina Gondim, por ser esta a primeira mulher a concorrer a concurso na Faculdade como catedrática. Suc.

RIO GRANDE DO SUL

FABRICA — O presidente da Assembléia Legislativa, recebeu o seguinte telegrama do presidente da República:

"Acusando o recebimento do telegrama de v. exa., apraz-me reiterar os propósitos com que o govêrno federal encara os entendimentos para a instalação de uma fábrica de automóveis no Rio Grande do Sul. A iniciativa, que se reveste da maior importância para o desenvolvimento industrial do país, merece todo o apoio da parte do govêrno da República". Asp.

SANTA CATARINA

COBERTORES — A sra. Kirana Lacerda, espôsa do governador Jorge Lacerda, em companhia de várias senhoras, estêve no distrito do Estreito, distribuindo 700 cobertores à gente humilde daquela localidade. Até o momento, a campanha já distribuiu cêrca de 4 mil cobertores aos pobres da Capital. Asp.

PETRÓLEO — Chegou a cidade de Rio do Sul, um grupo de técnicos da Petrobrás, a fim de proceder ao levantamento geofísico da região abrangida pelos municípios de Rio do Sul, Taio Eituporanga, tendo em vista uma estruturação típica para a acumulação de petróleo. Asp.

SÃO PAULO

OPÇÃO — O professor José Pinto Antunes, que acaba de conquistar a cadeira de Economia Política da Faculdade de Direito de São Paulo, declarou à imprensa que renunciará à sua cadeira na Faculdade de Direito da Universidade de Minas Gerais, para dedicar-se à que acaba de obter nesta Capital. Asp.

ENERGIA ATÔMICA — A Comissão Especial de Energia Atômica, com o objetivo de acompanhar os estudos e debates em tôrno do aproveitamento dos minérios atômicos no Brasil, e tomar outras iniciativas ligadas a êsse fim, reunir-se-á, hoje, sob a presidência do deputado André Franco Montoro, para instalação dos seus trabalhos. Falarão na oportunidade os srs. Marcelo Damy de Souza Dantas, Luiz Cintra do Prado e Jesuíno Felicíssimo, especialmente convidados. Asp.

IBIRAPUERA — O vice-governador em exercício enviou ontem carta ao sr. Francisco Matarazzo Sobrinho, presidente da Comissão encarregada do Ibirapuera, sugerindo que a parte do recinto de propriedade do Estado seja aproveitada para a construção de um parque infantil modêlo e de um ginásio estadual destinado a filhos de operários. M.

SERGIPE

SÊCA — A estiagem implacável continua prejudicando grandemente as populações sertanejas do Estado, que se deslocam, num êxodo crescente, para outras unidades da Federação.

Já se verifica a perda total da safra de cereais e grande parte do rebanho bovino tem perecido. O govêrno do Estado e as classes conservadoras já dirigiram apêlo ao presidente da República no sentido de serem liberadas verbas federais para auxiliar o povo sergipano nesta fase cruciante. Asp.

DE MINAS

— Quatro bilhões para restaurar as finanças mineiras
— Mandato não é emprêgo
— Homenagem aos desbravadores do Mucuri

J. C.

BELO HORIZONTE, 26 — (Da Sucursal) — O governador Bias Fortes compreendeu que, para realizar administrativamente uma obra de substância, é de todo imprescindível restaurar as finanças públicas de Minas. Foi para tratar dessa matéria que êle reuniu ontem, em Palácio, os líderes das bancadas na Assembléia Legislativa, em entendimentos que duraram duas horas e meia.

Presentes os líderes das diversas correntes políticas, expôs o governador a grave situação do Estado, adiantando que para fazer frente à atual penúria financeira e executar algumas obras de caráter produtivo, tornava-se necessário ultimar providências para a obtenção de um empréstimo de quatro bilhões de cruzeiros. A operação encontra-se em fase final com o Banco do Brasil. O prazo de pagamento é de dez anos e os juros de oito por cento. A fim de garantir a normalidade da transação, serão vinculados dez por cento da receita do Estado, com recolhimento ao Banco do Brasil.

Expôs ainda o sr. Bias Fortes outros assuntos importantes na primeira reunião com os líderes das bancadas, entre êles a completa reorganização dos serviços públicos em Minas. Essa exposição foi recebida com grande receptividade pelos parlamentares, que sôbre o plano se manifestaram. Disse o porta-voz da UDN: — "Para uma obra impessoal de moralidade administrativa não faltará a nossa colaboração".

DEPUTADO MINEIRO PEDE A ORDEM DO MÉRITO NACIONAL PARA D. HELDER CÂMARA

O deputado Saulo Diniz ocupou a tribuna da Assembléia Legislativa para pedir, através da Casa, a Ordem do Mérito Nacional para D. Helder Câmara, bispo-auxiliar do Rio de Janeiro. O parlamentar fundamentou o seu pedido discorrendo sôbre a atuação do ilustre prelado na vida brasileira, analisando os diversos aspectos de sua influência no panorama político-social do Brasil. E acentuou:

"Sua Exa. Reverendíssima não tem poupado esforços, pela palavra autorizada, pelo exemplo e pela ação, no sentido de convite aos homens de boa vontade para, objetivando um fim único — o do bem social — trabalharem sem descanço e sem desfalecimento. Atingida a meta em nosso Brasil, despindo-se os homens de suas intransigências, desarmando os espíritos que obstam a grande realização social, então teremos o país sob o bafêjo de uma tranqüilidade político-social, apto ao desenvolvimento, ao progresso e à grandeza econômica que recomporá êsse quadro mutilado naquelas linhas que deveriam definir-lhe a composição."

MANDATO NÃO É EMPRÊGO

O Tribunal Pleno vai apreciar amanhã o caso suscitado pelo sr. Dnar Mendes, ao propor ação ordinária de indenização contra o Estado, para receber os subsídios de deputado (parte variável ou jeton), referentes ao periodo de 4 de fevereiro a 15 de junho de 1951.

O atual líder da oposição teve ganho de causa em primeira instância, condenado que foi o Estado a pagar-lhe os jetons, na importância de 26 mil cruzeiros. Tendo o juiz prolator apelado de ofício e o mesmo fazendo o Estado, o Tribunal de Justiça examinará o caso, sob o aspecto da constitucionalidade do ato da Mesa da Assembléia.

Ouvido sôbre a causa, o procurador-geral do Estado emitiu parecer contrário à pretensão do deputado Dnar Mendes, sustentando duas teses. No tocante ao subsídio — acentua o procurador — não se pode equipará-lo ao vencimento de funcionário. O subsídio é contribuição do Estado para a subsistência do deputado durante o tempo do exercício do mandato. Êste é, em essência, gratuito. É honra, dignidade e não emprêgo. Se o parlamento, como poder soberano, por sua maioria, resolve que, num certo período, não haverá sessão, nenhum deputado pode pretender embolsar o jeton.

HOMENAGEM AOS DESBRAVADORES DO MUCURI

A história de Teófilo Otoni, que hoje ostenta uma enorme significação no sistema econômico de Minas, é um capítulo do espírito empreendedor dos colonos alemães e de outros países, que desbravaram o Vale do Mucuri e o integraram na civilização mineira.

É em homenagem a êsses desbravadores que a grande cidade do norte do Estado vai promover, de 8 a 15 de julho, variadas festividades comemorativas do centenário da chegada dos primeiros colonos alemães a Minas. O programa inclui acontecimentos de raro relêvo social e festas populares jamais vistas naquele município. Deverão comparecer o presidente da República e embaixadores da Alemanha e de outros países incluidos nas homenagens.

NOTICIÁRIO

INAUGURADA A NOVA SEDE da Universidade do Ceará

Foi inaugurada ante ontem, em Fortaleza, com a presença do ministro da Educação, do governador Paulo Sarazate, do comandante da Região Militar, general Alberto Salabarry, dos secretários de Estado, parlamentares e altas autoridades civis e militares, à nova sede da Universidade do Ceará.

Falaram no ato da inauguração o professor Martins Filho, reitor da Universidade, o professor Jurandir Lodi, diretor do Ensino Superior, e o ministro Clóvis Salgado.

ODONTOLOGIA

Festa junina promovida pelo C. A. Coelho e Sousa

Festa Junina — Será realizada no próximo domingo, dia 1 de julho, das 19 às 24 horas. Traje passeio ou caipira. Estão convidados os colegas da Faculdade, como os professores e colegas de outras Faculdades Compareçam para o brilhantismo de nossa Festa. A carteira de estudante dará ingresso.

Segunda Chamada ds Provas Parciais — -De acôrdo com a informação prestada pela Secretaria da Faculdade, a segunda chamada às provas parciais, por motivo de doença, deverá ser requerida, com o atestado médico (firma reconhecida e selado) dentro do prazo de 8 (oito) dias a contar da realização da prova faltada. (Uma estampilha de Cr$ 3,00 e um sêlo de educação Cr$ 1,50 para o requerimento).

Plantão do C. A. C. S. - -Oportunamente será dado a conhecimento o horário de plantão do CACS no periodo de férias.

Reunião de Diretoria - -Sábado, dia 30, às 13 horas, reunião exclusiva de membros eletivos de Diretoria: Presidente, Vice-Presidente, 1º e 2º secretários e 1º e 2º secretários.

Abreugrafia — Relembramos aos colegas do 1º 2º e 4º anos que ainda não apresentaram suas respectivas abreugrafias à Secretaria da Faculdade de que terão suas provas parciais, já executadas, anuladas se não as entregarem dentro do corrente mês.

Representantes de Turma - -Os novos representantes de turma deverão se apresentar à Diretoria do CACS e mais breve possivel. E efetivos e suplentes.

Excursões — Estão sendo programadas, para o mês de julho, diversas excursões. Mantenham-se em contacto com o CACS.

Congresso de Odontologia — III Semana Odontológica Brasileira, à realizar-se em agosto, de 1 à 7 em Petrópolis, Hotel Quitandinha. Inscrições no CACS.

Policlínica da Faculdade — Continuará em funcionamento no período de férias. Aberta a estudantes de odontologia de qualquer Faculdade, das 2 últimas séries.

Departamento Feminino — Dentro de mais alguns dias será instalado nêsse Departamento o armário de pronto socorro.

Casa da Baía — O prof. Jame Farias Góes, assistente da Cadeira de clínica, através dessa agremiação az convidar aos alunos e professores desta Faculdade, para as solenidades a se realizarem em sua séde, à Av. Rio Branco 114, 10º s/ 101, no próximo dia 2, às 17.30. Além da conferências uma secção cinematográfica sôbre àquele Estado.

MEDICINA

1- *Ano* — Histologia e Embriologia Geral - Exame Prárico-Oral. Serv. Cadeira. - Dia 28, às 14 horas, alunos da turma "A"; às 15 horas, alunos da turma B; Dia 29, às 14 horas, alunos da turma "C"; às 15 horas, alunos da turma D;

2- *Ano* — Anatomia Topográfica-1a. Prova Parcial - Exame Prárico-Oral, Serv. Cadeira. Dia 28, às 13 horas, alunos de n-s. 1 a 120. Dia 29, às 13 horas, nºs. 121 a 240; dia 30, às 13 horas, alunos de nºs. 241 ao áfinal.

3º *Ano* — Clínica Propedêutica Médica - Escrito - Aniteatro de Anatomia.

Dia 28, às 8 horas, para os alunos de nºs. 1 a 72; às 9 horas nºs. 73 a 145; Dia 29 às 8 horas, alunos de nºs. 146 a 218; às 9 horas, nºs. 219 ao fim.

4º *Ano* — Parasitologia - Escrito - Lab. da Cadeira. Dia 27, às 14 horas, alunos de nºs., 1 a 60; às 15 horas nºs 61 a 120; às 16 horas, nºs 121 a 180; Dia 29, às 14 horas, alunos de nºs., 181 a 240; às 15 horas, alunos de nºs. 241 ao fim.

5º *Ano* — Clínica Obstétrica - -Curso Oficial dr. Resende - Dia 28, às 10 horas alunos do nºs. 109 a 150.

Clínica de Doenças Tropicais - Cu Oicial - Dia 27, às 14 horas. nºs., 221 a 255; às 15 horas., nºs. 256 a 290; Dia 28 às 14 horas nºs. 291 a 310; às 14 horas., 8 a 78; -

6º *Ano* - -Psiquiatria - Exame dias 28, 29 e 30, às 8 horas. Dia 28 nºs., 17, 21, 37, 66, 69, 78, 80, 82, 83, 84, 87, 90, 91, 92, 95, 96, 101, 102, 107 130, 137, e 156. Dia 29, nºs. 67, 68, 75, 86, 89, 97, 98, 99, 99, 104, 116, 119, 125, 132, 133, 134, 143, 144, 145, 146, 150 152, 153, 154, 155, 159, 163, 198, 201 203, 209,. Dia 30 nºs., 157, 165, 162, 167, 173, 177, 178, 179, 183, 184, 186, 187, 188, 189,, 194, 196, 213, 214, 215 216, 218, 220, 221, 222, 223.

Neurologia — Curso Oicial, dia 30, às 9 horas, para todos os alunos.

Docência-Livre

Durante o mês de junho estão abertas na Secretaria da Faculdade, as inscrições para as provas de habilitação à docência-livre de tôdas as cadeiras da Faculdade, de acôrdo com o Edital publicado no Diário Oicial de 24 de maio último.

Reunião do Conselho Deliberativo

Convoco os colegas componentes do Conselho deliberativo para uma reunião, no dia 28, quinta-feira, às 16 horas. Ordem do dia Transferências e Prestação de contas da Comissão de Trote de 1956.

Ass. Daniel Barbato - Presidente do C.A.C.C.

Reunião de Monitores - Convido os colegas Monitores das diversas Cadeiras que ainda não receberam os seus vencimentos, para uma reunião dia 28, às 16 horas. E' imprescindivel o comparecimento de todos. Local - Sala da Presidência do Centro Acadêmico.

Departamento de Imprensa - Apelamos para os colegas no sentido de entregar colaboração para o jornal Tribuna Academico que devem ser entregues ao colega Ubirajára do 4o. ano, ou no Diretório com a Secretária.

4o. ano - Departamento de Apostila - Apostila de Entomologia Acahologia estarão à venda no dia 23 sábado.

Curss de Medicina e Cirurgia de Urgência - Terá inicio no dia 2 de julho no Anfiteatro e anatomia. Inscrições a partir de segunda-feira no Centro Acadêmico.

Caravana para Belo Horizonte - Acha-se na Secretaria do C.A.C.a lista para inscrição na caravana que seguirá para Belo Horizonte em data a ser estabelecida pela maioria dos colegas inscritos.

Caravana a São Paulo - Inscrições abertas, para uma excursão no dia 3 de julho, na Secretaria do C.A.C.C.

1º Ano - Para que não haja solução de continuidade nos trabalhos de representação de turma ao sair as férias em casa de minha familia, deixo respondendo nos mim o colega Presidente da Comissão de Reforma do 1o. ano, José Cerqueira de Amorim, que estará a disposição dos colegas. Fone 29-9937. Ass. Ediberto Marcolino Vieira.

Flâmulas da Faculdade e Flâmulas do Calouro - Encontram-se à venda neste Centro Acadêmico.

Nota de Falecimento - A Faculdade de Medicina, apresenta as mais sinceras condolências à colega Yolanda Nogueira Saad, pelo falecimento de seus pais, pedindo a Deus pelo descanso eterno de suas almas.RIP.

Carteiras de Estudantes - Achan-se à disposição dos interessados na Secretaria do C.A.C.C. as seguintes-carteiras: 1o. ano - ns. 78, 105, 187, 236, 288, 333; 2o. ano. ns. 32, 40, 67; 3o. ano - ns. 10; 4o. ano - ns.128, 251; 5o. ano - 37, 52, 162, 188, 204, 214, 246, 253, 260, 298,310 6o.ano - s. 34, 78, 102, 143, 146, 176, 225, 229, das.

CURSO DE HIPNOSE MÉDICA E SONO PROLONGADO MEDICAMENTOSO

Curso de Hipnose Médica e Sono Prolongado Medicamentoso

Acham-se abertas na clínica Dr. Akstein, à rua Cinco de Julho, 376 - Copacabana, as inscrições para êsse curso até o dia 5 de Julho de 1956. Esse curso será Ministrado pelo Prof. Dr. José Torres Ner, conceituado Psiquiatra Argentino.

Nº de vagas: - 25 - Início do Curso - 2a. quinzena de julho. Duração do curso: - 4 semanas.

Inscrições e informações no local ou pelo telefone 57- 7971.

TREINAMENTO DE PROFESSÔRES MINEIROS NOS ESTADOS UNIDOS

No Gabinete do Ministro da Educação e Cultura foi assinado convênio entre o MEC e a "United States Operation Mission to Brazil" e o govêrno de Minas Gerais para a execução de um programa de treinamento de cinco grupos de professôres normais nos Estados Unidos. A iniciativa em apreço visa a formação de dirigentes de escolas primárias experimentais. Pela United States Operation assinou o Sr. Wiliam E. Wasser.

CURSO: INTERPRETAÇÃO DO PSICODIAGNÓSTICO DE RORSCHACH

PROFESSÔRA: Glória Quintela.

REALIZAÇÃO: em 25 aulas, a partir de 3 de julho, às têrças e quintas-feiras, das 9 às 10 horas, no Auditório do Instituto de Seleção e Orientação Profissional — Rua da Candelária, 6 — 3.º andar.

INFORMAÇÕES E INSCRIÇÕES: Secretaria Geral dos Cursos da Fundação Getúlio Vargas — Avenida 13 de Maio, 23 — 12.º andar.

TELEFONE: 22-3159. 82619

MECÂNICA TEMPO LTDA.

ARMAÇÕES DE AÇO DESMONTÁVEIS

Sugerimos — Organizamos — Instalamos

ESCRITÓRIO E DEPÓSITO
Telefone: 52-5825
RUA CARMO NETO, 218-A

FÁBRICA
Telefone: 52-5825
RUA CARMO NETO, 214-216

VIDA ESCOTEIRA

CONDECORADO COM AS MEDALHAS de "Bons Serviços" e "Gratidão"

o veterano chefe Aristides Gomes Pereira — Festas de S. João promovidas pelos grupos escoteiros — Outras notícias

A Região do Distrito Federal da União dos Escoteiros do Brasil, na pessoa de seu comissário regional, chefe Geraldo Hugo Nunes, condecorou no último domingo, o chefe geral do Grupo Natalino da Costa Feijó, sr. Aristides Gomes Pereira, com as medalhas de "Bons Serviços" em ouro e de "Gratidão", em prata. A solenidade que teve lugar na sede dos escoteiros da Natalino, à rua dr. Passos, 40, em Campinho, contou com a presença de dirigentes escoteiros cariocas, chefes, escoteiros, pais e amigos do Grupo.

O chefe Aristides recebeu a medalha de "Bons Serviços", em ouro, por já pertencer ao Movimento há mais de 25 anos, durante os quais prestou bons serviços. A medalha de "Gratidão", em prata, foi-lhe outorgada pela colaboração que vem dando ao Movimento da capital federal.

Durante a solenidade, que comemorava também mais um seu aniversário natalício, falaram o sr. Geraldo Hugo Nunes, comissário regional, ressaltando a figura do homenageado, e agradecendo, o chefe Aristides Gomes Pereira.

"DIA DA MONTANHA"

Encerrar-se-ão na segunda-feira vindoura, 2 de julho, as inscrições para participação da atividade anual dos escoteiros seniores cariocas, *Dia da Montanha*, que êste ano terá lugar no Parque Nacional da Serra dos Órgãos, em Teresópolis, Estado do Rio, nos dias 7 e 8 de julho, sob a direção geral do chefe Georget Lefrançois, Comissário de seniores. No ato das inscrições, os escoteiros seniores e seus chefes, pagarão a quota de trinta cruzeiros, para fazer face às despesas de transportes, ficando a cargo de cada participante a despesa, com hospedagem nos abrigos.

FESTAS DE SÃO JOÃO NOS GRUPOS ESCOTEIROS

Estão programadas para os dias 30 de junho, 1º. e 7 de julho, festas de S. João em sedes escoteiras.

NA ANHANGÁ

A festa promovida pelos badenianos da Anhamgá será realizada a partir das 18 horas de sábado 30, no terreno onde em breve será iniciada a construção da sede própria do Grupo, na esquina da avenida Arapogi com a rua Najá, em Braz de Pina. A festa que contará com a presença de personalidades, será coroada com o casamento da *"fia do coroné Zefino cum u cumpadre Isidore"* e tem por objetivo arrecadar fundos para a construção da sede. A entrada é franca.

NA ALCINO GUANABARA

O Ginásio Independência, à rua José do Patrocinio 171, Grajaú, a partir das 15 horas de domingo 1º. de julho, será tranformado num autêntico arraial pelos escoteiros da Alcino Guanabara, da Light. A "julhina" que tem por objetivo arrecadar fundos para a caixa do Grupo constará de leilões, barracas de sorte, de pescaria; casamento, quadrilhas e baile. A entrada será franca a todos os amigos da Alcino Guanabara.

SOCIEDADE COMERCIAL DE REPRESENTAÇÕES

REG DO BRASIL LTDA.

tem o prazer de comunicar aos seus clientes e amigos a instalação de sua loja no andar térreo do edifício à

RUA TEÓFILO OTONI, 123

SEÇÃO MÁQUINAS E MOTORES

Motores DIESEL a gasolina - Grupos geradores - locomotivas - máquinas de beneficiamento de cereais e sisal.

SEÇÃO AGRÍCOLA

Irrigação por aspersão - Máquinas para lavoura - Moinhos - Bombas para água - Esmeris - Sobressalentes diversos.

SEÇÃO FRIGORÍFICA

Instalações para Matadouros - Açougues - Frigoríficos em geral - Estamparias - Salsicharias - Maquinário especializado para fins industriais e comerciais.

SUCURSAIS:

SÃO PAULO - PÔRTO ALEGRE - CURITIBA - BELO HORIZONTE - MONTES CLAROS E GOVERNADOR VALADARES.

Endereço Telegráfico: REGBRASIL - Rio

Telefones: 43-4134 — 23-2484 — 23-0518

Escritórios: Rua Teófilo Otoni n.º 123-A Sobreloja

AUDACIOSO ASSALTO EM SÃO PAULO

Surpreendidos pela doméstica no interior do prédio — Receberam a bala os policiais da Rádio Patrulha — Gravemente ferido no peito um guarda — Prêso um dos assaltantes

S. PAULO, 6. Espetacular e audacioso assalto foi levado a efeito às primeiras horas da noite de ontem, no prédio 2.603 da Av. Rebouças, residência do sr. José Forest, auditor da Fazenda Municipal.

Consoante apurou a reportagem, só se achava no interior do palacete a doméstica Neusa Lopes Ferreira, repousando num dos cômodos do andar superior, que foi despertada àquela hora por ruídos estranhos que partiam dos fundos da casa. Descendo as escadas e chegando na cozinha, Neusa notou que uma mão prêta forçava a porta. Depois vislumbrou três vultos no quintal. Na iminência de ser atacada a moça gritou por socorro, despertando o engenheiro Evaldo Prado Lopes, residente na casa vizinha, que telefonou para a R. P.

RECEBIDOS A BALA

Para o local foram enviadas várias guarnições da polícia. Os guardas cercaram o local e avançaram em direção à residência assaltada. Nessa ocasião, um dos ladrões, posteriormnete identificado como sendo José de Alencar, sacou do revólver e disparou vários tiros contra os guardas. Aproveitando-se da confusão, dois meliantes fugiram em desabalada carreira, carregando duas malas cheias de objetos pertencentes à família Forest e tomando destino ignorado.

DOIS TIROS NO PEITO

Encurralado, o ladrão José de Alencar fêz novos disparos. O guarda Edmundo Gomes Barroca, alvejado por dois projéteis que lhe penetraram no peito, tombou ao solo gravemente ferido. Após grande trabalho, os policiais travaram uma luta corporal com o meliante, conseguindo, finalmente, prendê-lo.

A polícia está no encalço dos demais larápios. — M.

O CARRO CHOCOU-SE CONTRA O POSTE

O estudante Maurício Gonçalves Melo, residente na rua André Cavalcanti, 163, na noite de anteontem foi ao Retiro dos Artistas, em Jacarepaguá, assistir aos festejos juninos. Na madrugada de ontem, quando regressava, resolveu trazer em sua companhia a "girl" Laura de Souza, solteira, de 26 anos, pertencente à Companhia Silva Filho e residente na avenida Augusto Severo, 74, apartamento 94.

A COLISÃO

Maurício dirigia o carro particular chapa 1-15-13, tendo ao lado a moça. Quando trafegava nas proximidades do túnel do Pasmado, o estudante perdeu a direção, indo o veículo chocar-se violentamente contra um poste. Em conseqüência, Laura de Souza saiu ferida com contusões e escoriações generalizadas, pelo que foi socorrida no Hospital Miguel Couto, retirando-se após os curativos.

As autoridades do 3.º Distrito Policial registraram a ocorrência e abriram inquérito a respeito do fato.

PRÊSO NO AEROPORTO o estelionatário condenado

Em virtude de carta precatória, o oficial de justiça Ayrton Bittencourt e o escrevente Viana, da 8.ª Vara Criminal, efetuaram a prisão, no aeroporto Santos-Dumont, do político João Mattar, condenado pelo juiz da Comarca de Rolândia, Estado do Paraná, à pena de 2 anos de reclusão, por infração do artigo 171, § 1.º (estelionato), referente a uma transação de automóvel.

Segundo informações, o acusado teria oferecido a seus detentores a quantia de Cr$ 100.000,00.

O juiz Bandeira Steel proferiu o despacho seguinte: "Mereceu, sem favor, os mais expressivos louvores o oficial de justiça Ayrton Peixoto Bittencourt e o escrevente Carlos Augusto Viana, pelo espetacular *quinau* que deram ao corpo de agentes lotados na Delegacia de Vigilância, efetivando o cumprimento desta deprecada com a prisão de quem, segundo indicam os informes constantes de fls. 4/4 verso, é portador de apreciável poderio político e de algum recurso econômico. Oficie-se na forma da minuta, ao Juízo deprecante, e aguarde-se do mesmo a solicitada comunicação."

SEGURANÇA NO TRÂNSITO

Hoje, às 19 horas, na sede da Escola Motoram, à praça Tiradentes, será realizada uma palestra proferida por um dos cinco policiais do Serviço de Trânsito, que acabam de regressar dos Estados Unidos, onde estiveram se aperfeiçoando em assuntos de trânsito. A palestra, que contará com a presença do diretor daquêle órgão do D. F. S. P., será ilustrada com exibições de fotografias projetadas (*slipes*) e um filme sonoro, referente aos métodos de educação e segurança de trânsito adotados nos diversos departamentos da Polícia norte-americana.

PRÊSO EM FLAGRANTE O CASAL DE VIGARISTAS

A mulher dizia ter chegado de São Paulo e ter de entregar 100 mil cruzeiros a um engenheiro — Seu parceiro tentou convencer o dentista mas êste, desconfiando dos dois, pediu auxílio a um guarda que passava pelo local — Quis também subornar o policial — Autuados no 24.º Distrito Policial

Um casal de vigaristas, na tarde de ontem, quando tentava ludibriar um dentista, foi prêso em flagrante e autuado no 24.º Distrito Policial.

O sr. Idelfonso Guimarães, de 30 anos, casado, dentista, residente na Rua São Geraldo, 31, em Madureira, ao sair de um banco situado na esquina das Ruas Carolina Machado e Maria Freitas, onde fizera o levantamento de certa importância, conferia o dinheiro, quando foi abordado por uma mulher. Esta, dizendo ter chegado de São Paulo, perguntou-lhe se êle conhecia determinado engenheiro. O dentista respondeu — negativamente. A mulher insistiu, adiantando possuir 100 mil cruzeiros que se destinavam à pessoa que procurava e como não conhecesse ninguém no Rio, estava encontrando certa dificuldade, e abrindo a bôlsa exibiu ao dentista um pacote de dinheiro.

O PARCEIRO

Neste interim, por ali passava um homem que se mostrou interessado pela conversa dos dois, acercando-se. A mulher virando-se para êste contou a mesma história e, mais uma vez, abriu a bôlsa e exibiu o "dinheiro". O dentista foi, então, chamado à parte pelo desconhecido. A esta altura, porém, já disconfiava êle do casal e olhava de um lado para o outro à procura de um policial. Momentos depois, passava pelo local uma camioneta do Serviço de Fiscalização da Prefeitura dirigida pelo guarda 2.040, de 25 anos, casado, residente na Avenida Suburbana, 1008.

PRESOS OS VIGARISTAS

Ildefonso fêz um sinal para o guarda e êste parando o veículo ao inteirar-se do fato deu voz de prisão ao casal de vigaristas.

Quando em caminho da delegacia de Madureira, o malandro tentou subornar o policial, oferecendo-lhe 5 mil cruzeiros pela sua liberdade, enquanto a sua parceira tentou desfazer-se do "paco", atirando as notas de 1 e 2 cruzeiros que o constituiam, à via pública.

No 24.º Distrito Policial, onde foram apresentados ao comissário Moura Brasil, os dois foram identificados como sendo Vantuil de Freitas, de 27 anos, casado, morador na Avenida Brasil 16, em Caxias e Vera Teresa de Jesus, de 24 anos, solteira, que declarou morar em São Paulo à Rua Tanque Velho 259. Ficou apurado que os dois trabalham de parceria e não fôsse a presença de espírito do dentista êles não seriam detidos. Os vigaristas depois de autuados foram recolhidos ao xadrez.

GRUPO DOS INDEPENDENTES

no próximo sábado, dia 30 encerrando os festejos juninos o Grupo dos Independentes realizará em seus magníficos salões, transformados em legítimo arraial, monumental baile a caipira, animado por uma orquestra que não permitirá à matutada parar um só momento. A diretoria daquela sociedade esportiva carnavalesca está em grandes atividades para que as comemorações juninas se encerrem com fecho de ouro.

FESTA DA ASSOCIAÇÃO DOS ARTISTAS BRASILEIROS

Será realizada hoje a tradicional ceia dançante de Santo Antônio Casamenteiro, promovida pela Associação dos Artistas Brasileiros e que como sempre se desenrolará nos salões do Hotel Glória. Tôdas as providências já foram tomadas para que a festa alcance o mesmo brilhantismo e animação das anteriores. Como vem acontecendo, os festejos não ficarão apenas nos salões. O bonito recanto da piscina foi decorado com carinho e uma banda caipira contratada para animar as danças. Discretamente, foi armado um altar para os tradicionais pedidos das solteiras ao milagroso santo casamenteiro, e a parte artística contará, entre outros, com a presença do "Trio Nagô", o cantor Jorge Fernandes e do pianista e compositor Waldemar Henrique. No clichê, aspecto da última festa realizada pela A. A. B.

LOTAÇÃO DAS ARÁBIAS

Não temos certeza se o caso que nos foi relatado por uma leitora exige a atenção da Inspetoria do Trânsito ou da Saúde Pública. Mas, na dúvida, preferimos responsabilizar a primeira repartição que, agindo, dispensará a ação da segunda.

Aconteceu ontem. Nossa leitora estava na Praça General Osório e tinha pressa de chegar ao centro da cidade. E a pressa aconselhava um lotação, não obstante o risco. Os ponteiros corriam. Meio-dia. Apareceu um lotação todo desengonçado. Pela aparência dava a impressão que saíra de algum museu. E museu mal cuidado, pois além de velho o carro era sujo. Não havia outro recurso, porém. Nossa leitora entrou no pseudo transporte de gente. Bancos rasgados e sujos. Todo ruim, como se costuma dizer. E agora a viagem. Coisa espantosa. O motorista parecia mais um aventureiro, ou na melhor das hipóteses um motorista de primeiro dia de carteira. Atravessou o trânsito, "cortou" outros veículos, deu freadas bruscas. Fêz misérias. E, ainda assim, levou 50 minutos para chegar à esquina da Rua Ouvidor.

Aqui está o número da coisa, que trafega na cidade com o nome de lotação devidamente licenciado pela repartição competente: 4-83-48.

Em mistério a morte do vigia

Presos como suspeitos dois companheiros da vítima — Prosseguem as diligências para esclarecer o crime

Conforme noticiamos em nossa edição de ontem, foi assassinado, em circunstâncias misteriosas, o vigia Manuel Rodrigues da Costa, funcionário de uma emprêsa de loteamentos, na estação de Anchieta. O vigia foi encontrado morto em seu barracão, com um profundo golpe de faca que quase o degolou.

As autoridades do Comissariado de Anchieta e do 25.º Distrito Policial entraram em diligências, a fim de apurar o fato.

PRESOS DOIS SUSPEITOS

Conseguiram os policiais descobrir que Manuel Rodrigues da Costa há tempos se desentendera com dois colegas de serviço, Joselino da Silva e José Nicolau da Silva, com os quais teve violenta altercação. Como êstes dois homens não tivessem comparecido ao trabalho no dia do crime, suspeitou a Polícia de que poderiam ter algo com o caso.

Assim, na manhã de ontem, foram os dois presos e encaminhados ao 25.º Distrito Policial, a fim de serem interrogados. Na delegacia protestaram inocência, porém, como caissem em algumas contradições, foram mantidos presos e incomunicáveis, enquanto as autoridades diligenciavam no sentido de melhor esclarecer a posição dos supeitos.

Dupla tentativa de morte em Pedro Leopoldo

Luta e troca de tiros entre dois operários — Hospitalizadas as vítimas

BELO HORIZONTE, 26 — As primeiras horas de ontem, verificou-se dupla tentativa de morte em Pedro Leopoldo, sendo as vítimas transferidas para esta capital e internadas em estado grave no Pronto Socorro. Foram protagonistas o operário José Faria, solteiro de 26 anos, que trabalha no Fomento da Produção Animal e o motorista Raivine Moreira, casado de 24 anos de idade ambos residente naquela cidade. O nas costas, ao passo que o projetil nas costas, ao passo que o motorista foi baleado no abdome.

DISCUSSA E TIROS

A reportagem inteirou-se dos detalhes da cena de sangue, ouvindo as duas vítimas no Pronto Socorro. Em resumo, assim ocorreram as tentativas de morte: o operário José Faria, na rua Rui Barbosa, quase foi colhido pelo auto dirigido por Raivine Moreira, que tinha os faróis apagados. Por esse motivo, surgiu discussão entre ambos, ocasião em que o motorista saltou do veículo, para tomar satisfação com José Faria Este, sacou de um revolver, desfechando um tiro contra Raivine Moreira, atingindo-o no abdome.

O motorista alega que não alvejou seu agressor, pois não estava armado. Achava-se em sua companhia Miguel de tal. Presume que Miguel revidou a agressão, no momento em que o operário corria, alvejando-o com um tiro pelas costas.

INQUÉRITO

As autoridades policiais de Pedro Leopoldo interaram-se da ocrrência, providenciando a remoção dos dois feridos para o Pronto Socorro. Em torno das tentativas de morte foi instaurado inquérito, que correrá pela delegacia daquela cidade.

PRÊSA A QUADRILHA DE ASSALTANTES

Surpreendidos no interior de um barracão — Além dos objetos furtados foram arrecadadas diversas armas — Pilhados em flagrante dois menores furtando peças de um auto

Uma turma de investigadores do 21.º Distrito Policial, composta dos policiais Djalma, Rubens, Oscar e Osvaldo, com o auxílio da Rádio Patrulha n.º 38, prendeu, na madrugada de ontem, num barraco sem número da rua Vitor Viana, cinco assaltantes, que, há poucos dias, haviam invadido uma residência, furtando roupas, louças, fogão e outros pertences.

No barraco, além de parte do material furtado, foram apreendidas duas garruchas, dois punhais e um longo canivete.

IDENTIFICADOS

Naquela delegacia foram os assaltantes identificados. São êles: Sebastião Luciano, vulgo "Tatão", casado, de 33 anos, residente na rua Dezoito n.º 41; Renato Cláudio, vulgo "Renatinho", solteiro, de 19 anos, morador na rua Filomena Nunes, sem número; Jerônimo Martins, vulgo "Cabeção", solteiro, de 19 anos, morador na rua Oito n.º 69; Cenilton de Souza, solteiro, de 19 anos, morador na rua Vitor Viana, 13, e Jorge Alves, de 21 anos, soteiro, morador na rua Panamá, 196.

PRESOS DOIS MENORES

A mesma turma, quando rondava a rua Castelo Branco, prendeu em flagrante dois menores quando surrupiavam peças de um carro que ali se encontrava parado.

HOMICÍDIO NA FAVELA DE RAMOS

Severino Leandro da Costa, de 44 anos, solteiro, vigia na avenida Brasil, 2746, residente na travessa Ouricuri, 642, favela de Ramos, e Manoel José de Souza, vulgo "Curió", de 41 anos, solteiro, carpinteiro, morador na rua Garson Ferreira, 53, na mesma favela, há muito estavam inimizados, tanto assim que, domingo à noite travaram violenta luta corporal, sendo autuados no 21.º Distrito e postos em liberdade mediante fiança.

O CRIME

Ontem à noite encontraram-se, e, depois de discutirem acaloradamente, empenharam-se novamente em luta, até que "Curió" abateu o rival a tiro, fugindo. O comissário de plantão no 21.º D. P. compareceu ao local e fêz remover o cadáver para o necrotério do Instituto Médico Legal, encetando diligências para localizar e prender o criminoso.

ANULAÇÃO DE CASAMENTO ACIDENTADA

Na 2.ª Vara de Família, Ernesto Frederico de Oliveira, engenheiro civil, move ação de anulação de casamento contra sua mulher, Maria Nazareth Lima Figueiredo, alegando bigamia desta. Diz que d. Maria Nazareth, a quem passou testamento de todos os seus bens imóveis, já era casada (em 2 de maio de 1929, em Goianinha, Rio Grande do Norte), quando do seu segundo casamento, com êle, autor da ação, em 8 de julho de 1939, e que nesta última ocasião, alterou o próprio nome e os de seus genitores, bem como a data do próprio nascimento.

Ela contesta dizendo não estar Ernesto de Oliveira capacitado à ação, uma vez que não se encontra em pleno gôzo das faculdades mentais, sendo instigado e coagido por seu irmão João Fontes de Oliveira, desafeto dela, que o teria internado num Sanatório em Botafogo, na rua Alvaro Ramos, para, ali, segregá-lo e evitar qualquer contato entre ambos, tudo com a intenção de beneficiar-se do testamento feito em benefício dela, d. Nazareth.

O juiz mandou apurar as circunstâncias em que teria se processado o internamento de Ernesto no Sanatório, do qual, aliás, recebeu ofício dizendo ter sido o paciente retirado dali pelo seu irmão João Fontes de Oliveira. Para que os fatos se aclarassem, foi mandado abrir inquérito no 3.º Distrito Policial.

O SUMÁRIO DOS AFUNDADORES DO "SANTA MARTHA"

No próximo dia 29 terá prosseguimento o sumário de culpa dos afundadores do navio "Santa Martha", quando serão ouvidos os acusados David Pereira de Abreu e Mário Martins Delgado.

CENTRO DOS DETETIVES FEDERAIS

No dia 3 de julho próximo, às 20 horas, na sede social da Casa do Policial, localizada na Rua do Lavradio n. 100, sobrado, será solenemente empossada a nova diretoria que dirigirá, no biênio de 1956/1958, o Centro dos Detetives Federais.

NÃO É CHEHFE ESCOTEIRO

A direção da Região do Distrito Federal da União dos Escoteiros do Brasil, através de seu comissariado de Relações Públicas, comunica que o indivíduo Deusdedt Rodrigues, que se diz chefe da Associação de Escoteiros do Ar "Duque de Caxias", com sede no morro do Pasmado, nesta Capital, não é membro da União dos Escoteiros do Brasil. Deusdedt Rodrigues, que tem praticado as mais diversas chantagens, usa o nome do Escotismo para acobertar seus atos. A entidade escoteira regional e nacional está tomando providências junto ao Departamento Federal de Segurança Pública para que o citado Deusdedt cesse seu abuso.

APOSENTOU-SE O COMISSÁRIO ATALIBA

Estêve na sede da Associação Brasileira de Imprensa o dr. Ataliba Pereira Dias, antigo comissário de polícia, que vem de ser aposentado após 30 anos de serviço naquela função, e 41 de função pública ao país. Recolhendo-se à vida privada, quis o antigo comissário manifestar aos jornalistas, principalmente aos que fazem a reportagem de polícia, as suas despedidas e ao mesmo tempo agradecer-lhes as atenções de que sempre foi alvo por parte dos profissionais de imprensa.

INTERDITADO O TÚNEL COELHO CINTRA

Do major Diretor do Serviço de Trânsito do D. F. S. P. recebemos o Edital n.º 58, cujo teor é o seguinte:

"O Diretor do Serviço de Trânsito do Departamento Federal de Segurança Pública, nos têrmos do artigo 4.º do Decreto-lei n.º 3.651, de 25 de setembro de 1941, em conexão com o inciso II do artigo 182 do Regulamento baixado pelo Decreto n.º 37.008, de 8-3-55, tendo em vista as obras de revestimento que estão sendo efetuadas na abóbada do Túnel Coelho Cintra (Av. Princesa Izabel, para a Av. Lauro Sodré), RESOLVE proibir a passagem de qualquer veículo no referido Túnel, hoje, quarta-feira, dia 27 do corrente, a partir das 22 horas até às 6 horas do dia 28.

A inobservância do presente Edital, importará nas sanções previstas na legislação vigente".

...no Jangadeiro

o vôo especial do Super-Convair 340

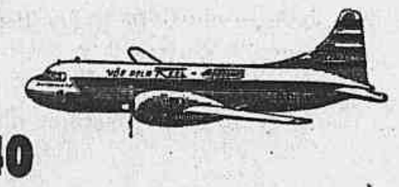

São Paulo — Rio ..... 55 minutos
Rio — Salvador ..... 190 minutos
Salvador — Recife ..... 95 minutos
Recife — Fortaleza ..... 95 minutos

Agora, você pode ir ao Norte *com economia de horas*, no "Jangadeiro" — um serviço de luxo em Super-Convair 340... um vôo especialmente criado para o maior prazer de suas viagens. Você leva menos horas no ar... e enquanto economiza tempo, "esbanja" confôrto a bordo. Vôo suave, sem turbulências nem vibrações. Mesmo a grande altitude, você não sente pressão nos ouvidos, nem fadiga, porque a cabine pressurizada do Super-Convair 340 mantém, no interior do avião, a pressão do nível do mar! Graças a êsse maravilhoso aperfeiçoamento, sua viagem será mais tranquila e mais agradável. Grandes e macias poltronas reclináveis: se quizer dormir, você poderá fazê-lo confortavelmente - e terá bastante espaço para estender as pernas. Ar condicionado a bordo! Lugares reservados. Lanches deliciosos... e gentís aero-môças para atendê-lo. Em sua próxima viagem ao Norte, o "Jangadeiro" o espera e o levará num vôo inesquecível.

O "Jangadeiro" chega e parte do Aeroporto Santos Dumont

Reservas 24 horas por dia: tel. 32-4300
Loja Avenida - Av. Rio Branco, 277 - loja G - Tel. 32-4300
Loja Santa Luzia - Rua Santa Luzia, 732 - Tel. 42-3614
Loja Copacabana - Avenida Atlântica, 1936 - Tel. 46-8586
Loja Mauá - Avenida Rio Branco, 9 - loja B - Tel. 43-2644

REAL - AEROVIAS

RAM-27-6-56

avevita
RAÇÕES PRENSADAS
MOINHO FLUMINENSE S. A.
R. URUGUAIANA, 118 - LOJA
Tel. 43-3906 - Rio de Janeiro

Dos Fábricos CIMO... para o confôrto do seu escritório

MÓVEIS CIMO
R. INVALIDOS, 139
Tel. 22-4372

Europa e Oriente Médio

Excursão sob o patrocínio do jornal "FANFULLA" e a organização da

CIELMAR

- SAIDA: 12 DE AGOSTO, NO TRANSATLANTICO "AUGUSTUS".
- 4 ITINERARIOS DIVERSOS, COM VISITA A 15 PAISES
- PERCURSO TERRESTRE EM ONIBUS DE LUXO
- VIAGENS NO MEDITERRANEO EM PRIMEIRA CLASSE
- PREÇOS A PARTIR DE Cr$ 84.000,00, TUDO INCLUIDO.

INFORMAÇÕES E INSCRIÇÕES:

RIO DE JANEIRO
AGENCIA GERAL (Dep. CIELMAR)
Hotel Ambassador — Fones 42-9918 e 32-8181

SÃO PAULO
CIELMAR TURISMO LTDA.
Pça. da República, 171 (Ed. Eidel)

BELO HORIZONTE
WALTER LTDA. (Dep. CIELMAR). Rua dos Carijós, 155
F. 2-2234

74878

Subversão da legalidade

O Superior Tribunal Eleitoral vai julgar, depois de amanhã, a tentativa de deposição do governador de Santa Catarina. Não apreciará um recurso jurídico, que não o é, mas um simples ato de subversão da legalidade.

Os atos jurídicos não podem prescindir de formalidade perfeita. E condição dessa formalidade essencial é que se verifiquem tempestivamente, isto é, dentro dos prazos previstos, observadas tôdas as exigências que a lei reclama. No Direito Eleitoral a adequação aos prazos é tão fundamental, que o código que o rege, os torna preclusivos. São fatais. Nenhum recurso, impugnação ou contestação poderá ser apreciada pelos tribunais, se interpostos fora dos prazos. Esta condição sábia (Artigo 152, § 2.º da Lei Eleitoral) tem o propósito de vedar tôdas as chicanas manipuladas que, à base das contas de chegar, visam a adulterar o pronunciamento eleitoral.

Foi desprezando todos aquêles requisitos essenciais que o PSD de Santa Catarina, no impulso de satisfazer interêsses oligárquicos, suscitou a questão que, depois de amanhã, o Superior Tribunal Eleitoral vai apreciar. Eleito há seis meses, o diploma do sr. Jorge de Lacerda não sofreu, na ocasião oportuna, nenhuma espécie de contestação. Sua posse resultou pacífica e tranqüila. As eleições que o sagraram vencedor do pleito, no qual seu concorrente foi um irmão do atual presidente do Superior Tribunal Eleitoral foram, em tempo hábil, julgadas, reconhecidas e aprovadas pelo T.S.E., em relatório irrestritamente elogioso. Não foram, sequer, eleições isoladas, mas as mesmas a que concorreu, também, o atual presidente da República. O estranho recurso, agora interposto pelo PSD catarinense contra matéria passada em julgado, não se configura, portanto, como ato jurídico. Desenha-se como pura manobra de baixa extração política.

* * *

Mas não é apenas o fato da intempestividade do recurso do PSD catarinense que o caracteriza como golpe de politicagem provinciana. Intentou-o o partido presidido por um parente do atual ministro da Justiça, chefe político no Estado. Agasalhou-o, no Tribunal Regional, o procurador dêsse tribunal, genro do presidente do PSD local e afilhado de casamento do sr. Nereu Ramos. E não se deu o procurador sequer por suspeito, violando, assim, o preceito que busca isentar dos vícios da "parcialidade partidária" os julgamentos eleitorais. (Artigo 15, § 7.º do Código). Desta conjunção de facciosismo e interêsses oligárquicos brotou a conspirata contra o diploma do sr. Lacerda. A simples enumeração de tais fatos basta para determinar o clamoroso sentido de aberração jurídica que informa o recurso, inspirado tão sòmente pela paixão de mando e o vêzo do poder tribal.

O episódio do parecer do procurador geral da República, sr. Plinio Travassos, dando curso à chicana eleitoreira, em flagrante contradição com outro parecer de sua própria autoria, exarado em processo sôbre caso idêntico, ocorrido em Alagoas, fortalece a convicção de que fôrças de poder oculto movem-se, no plano federal, acumpliciadas com o PSD catarinense, estimulando-o no seu intuito de usurpar o govêrno do Estado.

* * *

Os juízes do Superior Tribunal Eleitoral não estão, pois, em face, apenas, de uma armadilha eleitoral provinciana.

Vão decidir, é certo, sôbre a tentativa de deposição de um governador legitimamente eleito. Mas se esta decisão, por absurdo, favorecer o PSD catarinense, estará aberto um precedente da maior gravidade e de conseqüências imprevisíveis para o regime.

Na cauda da degola do sr. Jorge Lacerda virão, fatalmente, alegações formuladas por outros partidos, visando a revisão geral do pleito de 3 de outubro. O próprio mandato do atual presidente da República, eleito conjuntamente com o governador catarinense, será acoimado de ilegítimo, pois resultado de pleito suscetível de imputação fraudulenta.

O caminho aberto pela suspeita de nulidade de todos os resultados proclamados pela Justiça Eleitoral será, inapelàvelmente, o do estímulo à sedição.

Começará ela com a inquinação de ilegitimidade feita à autoridade do presidente da República, para desembocar no colapso das instituições.

Não será o destino político do sr. Jorge Lacerda que o Superior Tribunal Eleitoral decidirá depois de amanhã. Seu veredicto interessa diretamente ao regime.

ESPERANTO

Comemora hoje o primeiro cinqüentenário de sua existência o *Brazila Klubo Esperanto*, associação destinada a difundir no Brasil o conhecimento e o uso da língua auxiliar internacional.

A língua portuguesa é, geogràficamente, uma das mais divulgadas do mundo: do pé dos Andes até a Índia e a China. No entanto, fora do Brasil e de Portugal e suas colônias é ela de pouco uso. Quem apenas sabe português, não pode enriquecer sua cultura nem fazer-se entender no estrangeiro. Os nossos intelectuais de ambições sérias têm de estudar línguas estrangeiras, assim como precisam delas o industrial, o comerciante e o técnico com horizontes mais largos. Não se imagina entre nós literato que não saiba francês, técnico que não saiba inglês, jurista que não saiba italiano; e muitos estudam, também e com o maior proveito, as línguas espanhola e alemã. Os nossos diplomatas, sobretudo, precisam ser poliglotas. Até as nossas rainhas e princesas de beleza pergunta-se quais as línguas estrangeiras que entendem e sabem falar. Sem isso, a mais fascinante beldade, o mais astuto político e o mais vaidoso intelectual estão perdidos no mundo lá fora. É uma lástima.

Estudar tantas línguas alheias não é brincadeira. Quem não tem talento especial, já se martiriza com uma só. O caso não é apenas dos brasileiros e portuguêses. Estão na mesma situação os holandeses, os escandinavos, etc. Também para os nacionais de grandes países, como a Alemanha ou a Itália, podem do desconhecimento lingüístico resultar situações desagradáveis. Mas a todos êles oferece seus serviços a língua auxiliar internacional: o Esperanto.

Infelizmente, não se realizam tôdas as esperanças; nem aquela que está incluída no próprio nome da língua auxiliar. Fracassaram muitas grandes iniciativas do mundo de antes de 1914: o comércio livre internacional, o *standard* internacional de ouro, a social-democracia internacional. O Esperanto também quis contribuir para o entendimento pacífico entre os povos; mas não nos consta que tenham usado a língua auxiliar os soldados que nas duas grandes guerras mundiais ocuparam países estrangeiros. Estamos, hoje, um pouco desiludidos.

O conhecimento das línguas francesa e inglêsa continua sendo exigência mínima para o brasileiro fora do país. Resta saber se o Esperanto não serve, porventura, para os brasileiros aqui dentro. Pois o Brasil de hoje também se parece com uma Babel cujos habitantes já não se entendem uns aos outros. Cada um parece falar língua própria. Quando se diz *união*, êste pensa em candidato único, aquêle em coalizão, um terceiro em adesão e mais outro a traduz como *impossível*. É ainda pior a confusão quando se pronuncia a palavra, antigamente tão inequívoca, *golpe*: então, estão alcançadas as alturas da Tôrre de Babel, não se sabendo mais quem deu, não deu, quis dar ou não conseguiu dar o dito.

* * *

Precisamos de um Esperanto político. Quando todos chegarem a se entender, ficarão mais claros os antagonismos reais. Haverá mais sinceridade e menos confusão e em vez de exagerada esperança menos desespêro ou desesperanto.

Tópicos & Notícias

O TEMPO — Previsões para o Distrito Federal — Tempo bom, sujeito a passageira instabilidade. Nevoeiro. Temperatura — Estável. Ventos — De nordeste a sueste, moderados. Máxima, 26.1. Mínima, 17.0. (Serviço de Meteorologia do Ministério da Agricultura).

Exército da Produção

O ministro da Guerra, general Lott, em face dos pareceres favoráveis do chefe do Estado-Maior do Exército e do ministro da Agricultura, encaminhará ao presidente da República minuta de um projeto de criação do exército da produção, compôsto de unidades que, no meio rural, se dedicariam à produção de gêneros alimentícios.

Além de um considerável reforço na batalha da produção em que se acha empenhado o govêrno, ditas unidades ensejariam, conforme salientou o ministro da Agricultura, profundas modificações socio-econômicas nas regiões onde viessem a atuar, notadamente no que tange ao ensino de práticas agrícolas modernas a grande número de recrutas, como elemento de fixação do homem ao meio rural.

A experiência, aliás, vem sendo tentada na Bolívia, de onde acaba de regressar um repórter desta fôlha, cujo depoimento a respeito publicaremos nos próximos dias.

Na Bolívia, o Exército, em sua totalidade, está estruturado em unidades técnicas e de produção. Batalhões de engenheiros constróem pontes e estradas, enquanto outras unidades se entregam à exploração de granjas. A renda de tais atividades financia as operações e ainda deixa saldo para aquisição de maquinaria e implementos que aumentarão, progressivamente, a produtividade dos diversos regimentos. Há, ainda, os regimentos coloniais que, recrutados nas zonas superpovoadas da cordilheira, desbastam as regiões florestais do Oriente boliviano, abrindo lotes e construindo casas que são entregues aos conscritos ao fim do período de serviço, numa tentativa de redistribuir, equitativamente, as populações por todo o território nacional.

O Exército brasileiro é o responsável pela defesa da soberania nacional. Nem por isto lhe é defeso aplicar-se a iniciativa dêste cunho, dado que o aumento do potencial econômico do país é uma das mais seguras maneiras de defendê-lo, tanto interna, como externamente.

Novo alistamento

O líder da maioria do Senado deu ontem explicações, da tribuna, a respeito do ponto de vista do PSD no tocante à substituição dos títulos eleitorais. Assegurou que a referida agremiação é favorável ao novo alistamento, na forma da lei, mas entendia que o país não podia ficar, de uma hora para outra, sem eleitores.

A validade dos títulos existentes termina a 30 dêste mês, e como há uma série de eleições municipais a se realizar, era imperativa a prorrogação da validade dos títulos até a conclusão dos pleitos referidos.

Havendo uma questão de fato, realmente, a prorrogação justifica-se.

Mas o que se torna indispensável, a bem da moralidade e da exatidão da manifestação das urnas, é a substituição integral de todos os títulos. Não sendo possível desde já, que o seja daqui a seis meses ou mesmo um ano, mas que isso se faça, como, aliás, determina a lei.

O alistamento, como se sabe, tem propiciado fraudes de tôda ordem, denunciadas pela própria Justiça Eleitoral. O eleitorado fantasma é uma realidade. Além disso, graças ao alistamento *ex-officio*, o quadro de votantes está contaminado de eleitores sem a nacionalidade brasileira, o que constitui uma irregularidade que precisa ser sanada com urgência.

Declarou o líder que a fraude não aproveita ao seu partido, que é forte e não necessita dêsse recurso criminoso. Fêz, indiretamente, uma acusação séria aos demais partidos, sem protestos, aliás, dos seus representantes.

O caso é que cá e lá más fadas há. Do eleitorado fantasma todos se têm aproveitado e é natural que o mais beneficiado seja o que dispõe de maior número de votantes, vivos e mortos; isto é, o PSD.

Para evitar tudo isso, só há uma solução: novo alistamento, com retrato do eleitor no título e a petição em cartório feita do próprio punho.

Última prorrogação

Foi prorrogada ontem, mais uma vez, a Lei da Licença Prévia. O govêrno desejava maior dilação de prazo, mas o Congresso concordou em dar-lhe apenas seis meses, dentro dos quais deverá ser estudada a forma definitiva da regulamentação do nosso intercâmbio comercial com o exterior.

Sempre que é solicitada a prorrogação dessa Lei, graças à qual, por uma espécie de delegação de poderes, foram criados os ágios através de ato administrativo, articulam-se no Congresso as mais sérias acusações ao govêrno, que ficam sem respostas. Concedida a prorrogação, o mais não interessa. Faz lembrar o despacho de Floriano: pague-se, mas que ladrão!

Ainda ontem o sr. Novais Filho, ex-ministro da Agricultura, homem da democracia rural de Pernambuco, declarava sem contradita, em pleno debate no Senado, que os ágios tinham falhado completamente à sua finalidade, a agricultura. Para que serviram então? Seria o caso do govêrno explicar.

Mas agora, que a prorrogação foi concedida, não explica coisa alguma.

Parece, todavia, que essa foi a última prorrogação dessa lei, a que são atribuídos em grande parte os males que nos afligem.

Feriados

Estabelecidos por lei os feriados municipais, entre êles passará a figurar a data da autonomia do Distrito Federal, a ser fixada dentro de dias. Já no corrente ano os aludidos feriados entram em vigor. Quanto à autonomia pròpriamente dita, só a teremos efetivada em 1960, com a eleição do prefeito, conforme estipula o estatuto que ainda esta semana a Câmara e o Senado referendarão solenemente.

E assim vai o carro um pouco adiante dos bois: o feriado muito antes da autonomia, festejada esta desde já, sob a gestão de um prefeito ainda não escolhido pelas urnas.

E, suponha-se, se daqui a meio século consumar-se a anunciada mudança da Capital do país para o planalto? Teríamos o Rio feito Estado da Guanabara? Outro feriado comemorativo. Promulgar-se-ia então a respectiva Constituição federal? Novo feriado para comemorá-la.

Por coerência e ideal de perfeição que se deseja nos dispositivos legais, as duas leis aprovadas — a dos feriados e a da autonomia — deveriam prever tudo isso, desde logo. Ou será que, afinal, não se acredita nem um pouquinho na propalada transferência do Distrito?

Feijão, carne e leite

A seção de Economia & Finanças refere-se hoje a mais uma ameaça para o carioca — a elevação do preço da carne verde. Com êsse produto, são três os artigos essenciais de consumo sob ameaça de alta de preços — feijão, leite e carne.

Segundo se diz o feijão subirá no mínimo de 25%; a carne será majorada de 20 a 30% e o leite corre o risco de ter uma alta de 50%. Aumentos dêsse tipo em três produtos fundamentais vão provocar nova onda de agitação entre as classes assalariadas, já muito vulneráveis a influências de tôda ordem, por diversas razões, inclusive pelas recentes disputas sôbre o reajustamento do salário mínimo.

O govêrno precisa estar realmente vigilante no setor do abastecimento e preços, pois nêle existem germes de graves perturbações da ordem pública, que encontram seu caldo de cultura tanto na ação perniciosa dos açambarcadores e fraudadores da lei, como por exemplo os do Mercado Municipal, quanto na irritação existente pela falta de medidas mais positivas para suavizar as difíceis condições de vida que se generalizam por todo o país.

"CINCO DIAS"

Publicamos, ontem, sob êsse título, a carta que nos enviou o procurador-geral da Prefeitura, contestando argumentos expendidos em nosso editorial de domingo, em que defendíamos a possibilidade de recisão do contrato do Mercado Municipal. Daquela carta, conclui-se:

1 — A Procuradoria da Prefeitura aceita, como legítima, a tese de que o arrendamento e a locação de bens públicos não se sujeitam ao regime do direito privado, e sim, aos cânones do direito administrativo, em razão do que a utilização daqueles bens, por terceiros interessados, só se pode dar em caráter e a título precário.

Nesse sentido é concludente o voto do desembargador Miguel Faria de Serpa Lopes, atual presidente do Tribunal Federal de Recursos, no qual afirma categórico: "Os bens públicos... são bens fora de comércio, de modo que os particulares não podem ter sôbre êles qualquer direito privativo, seja por que título fôr. Assim, inconcebível se torna um contrato de locação de coisas públicas produzindo efeitos civis iguais ao comum dos contratos de igual natureza. "E, depois de afirmar que os particulares podem "adquirir certos direitos", sentencia, categórico: "Mas êsses direitos não são jamais direitos de gozo idênticos aos decorrentes de uma locação, e sim puramente direitos pessoais, essencialmente precários, sucetíveis de findarem a qualquer momento, desde que a necessidade do uso público o exija".

2 — Chega a procuradoria a afirmar que, em virtude dêsse princípio, já suscitou, em várias oportunidades, "a controvérsia perante os tribunais, argumentando como o editorial, e obtendo, invariàvelmente, ganho de causa" *nas hipóteses de ausência de prazo contratual*.

3 — Acha, porém, que, em se tratando de contrato por prazo determinado, não é de aplicar-se a mesma solução, acentuando que "nem sempre os tribunais vêem com bons olhos a doutrina de rescisão unilateral dos atos administrativos, havendo mesmo, nesse sentido, decisões do Supremo Tribunal Federal".

4 — A Prefeitura não nega, como não poderia fazer, a tese da precariedade dos arrendamentos de bens públicos. *Apenas, quer excluir, dessa precariedade, a disposição contratual relativa ao prazo*. Ora, se o contrato é precário, o é em todos os seus têrmos e condições, de nada valendo a fixação de um prazo determinado.

Não se pode sustentar a tese de que o contrato se subordina a regras de direito administrativo — e, pois, em caráter precário — com a rigidez privativa que se lhe quer atribuir apenas no tocante e estipulação de prazo.

5 — A verdade é que o arrendamento de bens públicos é sempre feito em caráter precário, consoante o princípio geral de direito (que é fonte de direito) tão bem deduzido no brilhante voto do desembargador Serpa Lopes.

6 — Diz o texto legal: "Quando a Lei fôr omissa, o juiz decidirá o caso de acôrdo com *a analogia, os costumes e os princípios gerais de direito*". (Lei de Introdução ao Cod. Civil Brasileiro, Artigo 4.º).

7 — Por fôrça da analogia, ainda se pode, na espécie, aplicar, aos próprios municipais, os princípios legais que regulam a utilização dos bens pertencentes ao patrimônio da União.

8 — Os bens imóveis da Fazenda Federal estão sujeitos ao Decreto-lei n. 9760, de 5 de setembro de 1946, que firma, no seu artigo 87, o princípio de que a locação de bens públicos não se subordina a regras de direito privado, quando estatui:

"A locação de imóveis da União se fará mediante contrato, *não ficando sujeita a disposições de outras leis concernentes a locação*".

9 — A hipótese da existência de contrato com prazo estipulado também é ventilada no art. 89, *onde se estabelece a sua rescindibilidade por interêsse público*. Isso é a prova de que a precariedade do arrendamento de bens públicos também atinge aos contratos por prazo determinado. E' a inferência que o legislador ordinário extraiu do princípio geral de direito e da regra expressa da Constituição, de 1946, que condiciona o uso da propriedade ao bem estar social (art. 147).

(Vamos supor que o contrato, que foi firmado por 50 anos, o fôsse por 500. Estaríamos obrigados a respeitá-lo até o fim? Poder-se-ia atribuir a qualquer autoridade o direito de onerar um bem público, em detrimento da coletividade, por tanto tempo assim? Pensamos que não. E se o fizesse, estaria a parte beneficiada imune de ver o seu contrato rescindido?).

10 — Finalmente, não aceitamos a tese de que os nossos tribunais não vêem com bons olhos e rescindibilidade unilateral dos contratos administrativos. E' preciso convir que o contrato em espécie se reveste de características e circunstâncias especialíssimas, que autorizariam até, se fôsse o caso, u'a mudança de orientação, tendo em vista o reconhecido interêsse público que suscite o problema, tão crucial e atual, do abastecimento da cidade. Aliás, os nossos tribunais jamais deixariam de aplicar a regra de hermenêutica, contida no art. 5.º da lei da Introdução ao Código Civil, no sentido de que:

"Na aplicação da lei o juiz atenderá aos fins sociais a que ela se dirige e as exigências do bem comum".

Seria um contrasenso outorgar às administrações públicas, através de preceito constitucional, a faculdade indiscutível de desapropriar bens particulares — por necessidade ou utilidade pública, ou por interêsse social (art. 141, § 16, da Constituição) — e, ao mesmo tempo, impedir-lhes de recuperar o uso e a posse de coisa pertencente ao seu próprio patrimônio, apenas por amor ao direito privado.

Pingos & Respingos

"Match" de confraternização desportiva, domingo, no Maracanã, Sururu bacana. "Cracks" uruguaios sopapearam o juiz e desobedeceram às ordens das autoridades policiais.

Os orientais estavam desorientados. Mas tudo bem em futebol... Em matéria de confraternização o "score" foi *zero a zero*.

* * *

Reclama uma senhora contra o pôsto do C. C. P. L., da rua do Catete, que lhe vendeu leite misturado com farinha de trigo.

Palpite de uma vizinha:
O negócio não é mau:
Vindo o leite com farinha
Sai mais barato o mingau.

* * *

A direção dos Correios alemães adquiriu vários milhares de gatos para dar combate aos ratos nos centros de triagem dos colis postaux, onde os roedores resistem aos venenos e às ratoeiras.

O diretor da nossa repartição dos Correios, que, há pouco tempo, apanhou em flagrante, "ratos" da casa violando os registrados com valor, precisa mobilizar uma falange de felinos para dar caça às ratazanas e aos camundongos. Mas gatos também bípedes.

* * *

O govêrno Arzmburu, da Argentina, baixou um decreto-lei proibindo reuniões de mais de três pessoas.

Reparo o govêrno que duas também conspiram. O mais seguro seria proibir, sob as penas da lei, reuniões de mais de uma...

Cyrano & Cia.

NOVO VICE-PRESIDENTE DA LIGHT NO BRASIL E DIRETOR DA BRAZILIAN TRACTION

Foi eleito v i c e -presidente executivo da "COBAST" e diretor-geral das Companhias da Organização Light no Brasil, o sr. Antônio Gallotti.

Passa o sr. Antônio Gallotti, assim, a exercer o mais importante cargo da Administração da Light no Brasil, tendo sido eleito também diretor da Brazilian Traction, Light and Power Co.

O novo vice-presidente executivo da Light ingressou nessa Companhia em 1933. Ocupou diferentes postos antes de ser elevado ao importante cargo que acaba de assumir.

O sr. Antônio Gallotti, de conhecida família catarinense, é advogado militante e catedrático de Teoria Geral do Estado da Faculdade de Direito Universidade Católica.

MAIS 100 UNIDADES para a Leopoldina

O presidente da República autorizou ontem o Ministério da Viação a entender-se com o Banco de Desenvolvimento Econômico para executarem, ambos, um plano de atendimento ao tráfego entre o centro do Rio e os subúrbios da Leopoldina, que é dos mais intensos e dos mais prejudicados pelo desgaste do material e ausência de locomotivas e vagões em número suficiente.

Segundo o projeto, que o sr. Juscelino Kubitschek aprovou, em despacho, a Leopoldina adquirirá 20 novas locomotivas e 80 vagões de transportes de passageiros. O plano é para ser executado sem demora, devendo as providências iniciais serem completadas em breves dias.

ATOS OFICIAIS

Decretos nas pastas do Trabalho e Viação e no Plano do Carvão Nacional

O presidente assinou os seguintes decretos:

na pasta do *Trabalho* — promovendo, por merecimento, da classe E à classe F, o guarda livros Norival Pereira da Costa;

na pasta da *Viação* — concedendo aposentadoria, a Maria Carmelita Alves dos Santos no cargo da classe K da carreira de auxiliar administrativo, a Antenor Rio Soares no cargo da classe N da carreira de dentista e a Eugenio Ramos Brandão no cargo da classe O da carreira de oficial administrativo;

No Plano do Carvão Nacional — Concedendo exoneração a Luiz Antônio Borges, de membro do Conselho Consultivo e nomeando, para o mesmo cargo, o engenheiro Atila do Amaral.

DECRETOS ASSINADOS

O presidente assinou os seguintes decretos:

aprovando a Tabela Numérica do Pessoal Mensalista da Rêde de Viação Paraná-Santa Catarina;

criando a Tabela Numérica do Extranumerário-mensalista da Faculdade de Medicina do Ceará;

transferindo uma função de artífice, referência 20, ocupada por Rubem Nascimento, da Tabela Numérica Especial de Extranumerário-mensalista da Escola de Aeronáutica, para a do Serviço Geral de Expediente e Arquivo.

MELHORAMENTOS NO HOSPITAL CENTRAL DOS MARITIMOS

Estiveram, ontem, no Palácio do Catete, o presidente do Instituto dos Marítimos, sr. Waldir Simões e a diretoria da Confederação Nacional dos Marítimos, que convidaram o presidente Juscelino Kubitschek para assistir às comemorações do dia de São Pedro, sexta-feira próxima, quando serão inaugurados vários melhoramentos no Hospital Central dos Marítimos, à rua Leopoldo, n. 110, no bairro do Andaraí.

MINISTÉRIO DA JUSTIÇA

Dispensado do SAM — O ministro assinou portaria dispensando, a pedido, Walter Jorge de Paiva, da função de agente do Serviço de Assistência a Menores no Estado do Paraná.

Designação — Para exercer a função de agente do Serviço de Assistência a Menores no Estado do Espírito Santo, foi designado, por portaria ministerial, José Geraldo Leal Pessoa.

Escala de férias — O chefe do gabinete aprovou a escala de férias dos servidores do gabinete, escala que sòmente poderá ser alterada mediante sua prévia autorização e quando o exigirem as necessidades dos serviços. Como os trabalhos do gabinete do ministro não permitem que os servidores de sua reduzida equipe de auxiliares se afastem, por mais de trinta dias, para gôzo de férias, a acumulação das mesmas não será permitida a partir deste ano, inclusive.

Arquivados quatro pedidos de naturalização — Foram mandados arquivar os pedidos de naturalização de José Marques da Fonte Novo, Herminio Coelho Borges, João Manuel Evora e Alex Lieberman, residentes no Distrito Federal.

Bons antecedentes — De conformidade com os despachos dados pelo diretor-geral do Departamento do Interior e da Justiça, Sache Cernea, moradora em São Paulo, e José Martins dos Santos, residente no Distrito Federal, que requereram naturalização, devem apresentar atestado de bons antecedentes. Francisco de Souza Mendes, domiciliado no Distrito Federal, que também pediu naturalização, tem que juntar aos documentos apresentados prova de bom procedimento.

EXPEDIENTE NOS BANCOS nos dias 29 de junho e 2 de julho

O Banco do Brasil, afixou o seguinte aviso:

"No próximo dia 29, sexta-feira, dia Santificado, êste Banco adotará o horário dos sábados, funcionando para o público das 9,10 às 11 horas. No dia 2 de julho, feriado Bancário, abrirá apenas para cobranças, com o expediente das 9,10 às 11 horas."

Os demais bancos como é de praxe, observarão os expedientes acima.

BANCO BOAVISTA S. A.
Uma completa organização bancária.

POSSE DOS NOVOS MEMBROS DO CONSELHO FLORESTAL FEDERAL

Com a presença do titular da pasta da Agricultura, general Ernesto Dornelles, realizar-se-á hoje, às 14 horas, na sede do Serviço Florestal, Rua Jardim Botânico n. 1.008, a solenidade da posse dos novos membros e instalação do Conselho Florestal Federal.

Os novos conselheiros, recentemente nomeados pelo presidente da República, são os seguintes: Antenor Rangel Filho, engenheiro civil e representante do Touring Clube do Brasil; Alceu Magnanini, naturalista do Serviço Florestal; David de Azambuja, agrônomo e silvicultor do Serviço Florestal: Renato Domingues da Silva, agrônomo e silvicultor do Serviço Florestal; Vitor Abemur Farat, agrônomo do Serviço Florestal; Fernando Romano Milanez, naturalista e representante do Jardim Botânico; Francisco Castes Oliveira, engenheiro civil e representante do Departamento Nacional de Estrada de Ferro; professor Gerson Pompeu Ribeiro, representante da Universidade do Brasil e Grijalva Rodrigues Fernandes, técnico de experimentação agrícola e representante do Fomento da Produção Vegetal.

BANCO DO COMERCIO S/A
O mais antigo desta praça
Rua do Ouvidor, 93/95

PAGAMENTOS NO TESOURO NACIONAL
Amanhã, 1.º dia — Pessoal ativo

O Tesouro Nacional iniciará amanhã o pagamento do pessoal ativo, dos vencimentos do mês em curso. Os aposentados receberão a partir do dia imediato. Quanto aos pensionistas, serão pagos de 6 a 12 de julho próximo.

ECONÔMIA & FINANÇAS

CUSTO DA VIDA

O Suplemento Econômico e Comercial do **Correio**, de domingo último, 24, estampou um pequeno quadro estatístico com os números índices referentes aos preços ao consumo nos principais países. Para alguns dêsses países, foram tomados os índices gerais, para outros os referentes ao custo da vida num de seus principais centros urbanos.

O quadro revela a marcha ascendente do custo da vida, mais ou menos generalizada no mundo todo. Raros são os países em que não se registra uma elevação dos preços ao consumo, embora em alguns o crescimento seja realmente de impressionar, enquanto em outros bem moderado.

Todavia, o aspecto mais importante a realçar na questão focalizado pelos números é o ligado à evolução da política econômica nos países em que a alta dos preços tornou-se insuportável, como na Argentina, no Peru e na Austrália. Deixamos de lado o Brasil, no comentário de hoje.

Examinando-se o quadro estampado em nosso Suplemento Econômico e Comercial de domingo passado, nota-se que foram o Chile, a Argentina, o Brasil, a Austrália e o Peru os países em que a inflação tomou o maior impulso. No período focalizado pelos dados apresentados, 1948/1954, os preços ao consumo passaram de 100 a 441 no Chile (Santiago); de 100 a 337 na Argentina (Buenos Aires); de 100 a 179 na Austrália; de 100 a 174 no Peru (Lima) e de 100 a 190 entre nós (São Paulo). Atingiram, portanto, as condições de vida naqueles quatro países (sempre deixando de lado o Brasil para efeitos de análise) a um ponto perigoso, já que começavam a fomentar disturbios sociais e políticos de graves reflexos sôbre as instituições. O que ocorreu com a política econômica dêsses países depois de 1954?

Examinemos cada um dêles, começando pelo último. Na Austrália, a política monetária foi tornada **rigorosa**. Registrase, a partir de 1954, um contrôle rígido do crédito, que passou também a ser selecionado com rigor. Ativou-se a entrada de capital estrangeiro, procurando estimulá-lo a aplicar-se naqueles setores que dificultavam uma saudável expansão da economia australiana. Endureceu, também, a política de salários e as despesas do Estado entraram no regime de contenção e seleção.

No Peru tivemos, além de apurada política monetária e financeira, a modificação do sistema cambial, para o que recorreu o govêrno daquele país ao auxílio financeiro dos organismos internacionais. Verificaram os peruanos a incompatibilidade que existe, entre uma política monetária nitidamente voltada para a inflação, acompanhada de um sistema cambial tumultuante, como é o de taxas diferenciais, com os anseios de uma sadia expansão econômica. Resolveram, assim, simplificar as coisas, começando por simplificar a estrutura de câmbio para o que foi indispensável uma resoluta política de saneamento monetário.

Na Argentina, é recente a nova orientação monetária e cambial de Prebisch, que já comentamos, em parte, nesta coluna e que, ao que parece, vai dando seus primeiros frutos. Há em curso naquele país uma política econômica que, sem ser deflacionária, procura conter a inflação pelo devido e apropriado contrôle dos meios de pagamento. A estrutura de câmbio passa por modificações gradativas pois buscam os argentinos transformar o sistema de taxas múltiplas e um outro, de taxa única, transformação condicionada, porém, a um período de transição.

Finalmente, no Chile, a Missão Klein & Saks conseguiu influenciar o govêrno a uma decidida política antiinflacionária, acompanhada de uma profunda alteração no sistema de câmbios. Diz-se que os prenúncios são de integral sucesso da nova orientação. A situação econômica do Chile, estrutural e conjuntural, extremamente delicada, exige um tempo mais longo para que qualquer política apresente resultados mais concretos.

Por esta rápida apreciação, baseada em fatos reais, verifica-se que os países em que a pressão inflacionária tornou-se aguda, surgiram medidas radicais para conter o mal e colocar em ordem a economia. Exemplos semelhantes ou muito parecidos, respeitadas as diferenças de estrutura econômica, poderiam ser apresentados para o Japão, para a Áustria, para o Reino Unido e outras Nações onde a ameaça da inflação atingiu a um ponto crítico.

I — NOTAS NACIONAIS

1) Aumento do preço da carne

As últimas notícias sôbre abastecimento informam que subirá em breve o preço da carne. E' o terceiro produto ameaçado, em poucos dias: feijão, leite e carne. Cada um dêles tem um papel destacado no cardápio da população brasileira, de sorte que os aumentos que se anunciam vão ter uma repercussão realmente severa.

2) Previdência social

A reconhecidamente difícil situação financeira da Previdência Social cria dificuldades adicionais ao govêrno, pois torna-se complexa a solução do problema. Daí a série de estudos que são anunciados, alguns oficialmente encomendados, outros oficiosamente orientados e outros até em caráter voluntário.

II — NOTAS INTERNACIONAIS

1) Estados Unidos: Mercado de açúcar

O Congresso norte-americano aprovou e enviou ao presidente Eisenhower uma emenda ao "Sugar Act of 1948", pelo qual novas disposições são introduzidas nas quotas de importação de açúcar por aquêle país. Assim, a quota de Cuba, que era de 96 % do total importado, descerá a dois têrços no período 1957/60.

2) Chile: Capital estrangeiro

Entre 1954 e 1955 a entrada de capital estrangeiro no Chile atingiu a importância de US$ 28,9 milhões, dos quais US$ 14,8 milhões originários dos Estados Unidos, US$ 2,2 milhões da Itália; US$ 3,5 milhões da Grã-Bretanha e US$ 2,3 milhões da Alemanha.

III — PETRÓLEO

Colômbia: rendas com a exploração

Damos a seguir os dados referentes à arrecadação do govêrno colombiano com a exploração de petróleo naquele país:

US$ milhões	
1948	4.9
1949	5.7
1950	4.2
1951	6.0
1952	5.2
1953	5.1

IV — DOCUMENTÁRIO ESTATÍSTICO

Brasil: Principais produtos de exportação

Participação no valor total das vendas do país ao exterior

	1953	1954	1955
Café	70.7	60.7	60,3
Algodão	6.6	14,3	9.1
Cacau	7.9	8,7	6,4
Outros produtos	14.8	16,3	24,2

(Para outras informações sôbre Comércio e Produção, vejam, no 2º Caderno, a secção "Vida Comercial").

GRUPO BOAVISTA DE SEGUROS
Cap. e Res. Cr$ 212.005.865,40

O Exército na batalha da produção

Plano exequível declarou o ministro da Agricultura ao ministro da Guerra

Está em franco andamento a criação do Exército da Produção. A idéia vem sendo muito bem recebida pelas Fôrças Armadas de terra, cujos órgãos responsáveis pela sua criação já deram parecer favorável a começar pelo próprio Estado-Maior do Exército. O ministro da Guerra, de posse do trabalho do general Estevão Taurino de Resende, estudou-o, desde logo reconhecendo a viabilidade de sua execução face o lado econômico em proveito das próprias Fôrças Armadas.

O plano do general Taurino, depois de apreciado pelo titular da pasta militar, foi, por êste, enviado ao Ministério da Agricultura para o seu pronunciamento. Ontem, o ministro Henrique Lott recebeu de volta os estudos com parecer inteiramente favorável do ministro Dorneles, no qual adianta a certa altura: "Do exame preliminar do aludido trabalho feito, em reunião de técnicos chegou-se à evidência de que, em princípio, o plano é exequível e poderá resultar em profundas modificações socio-econômicas nas regiões onde fôr executado. Além do aspecto econômico de autoabastecimento das tropas, já de si da maior importância, ensejará é de crer, a possibilidade do ensino de práticas agrícolas modernas a grande número de recrutas e servirá também como elemento de fixação do homem ao meio rural". Informou, ainda, que, "dada a complexidade do problema, outros e mais acurados estudos ainda terão que ser feitos".

O Ministério da Agricultura, em sua apreciação ao plano, se dispõe, igualmente, a fornecer técnicos especializados para integrarem a comissão, que naturalmente será nomeada pelo govêrno para estudos e concretização desta importante iniciativa.

O ministro da Guerra deverá, em face da aceitação do plano do general Taurino, e sendo êsse propósito dotar o Exército de unidades agrícolas, encaminhar ao presidente da República o trabalho em questão para a superior deliberação.

ANIVERSÁRIO DO INSTITUTO DE APOSENTADORIA E PENSÕES DOS MARITIMOS

Em comemoração ao transcurso, no próximo dia 29, sexta-feira, de mais um aniversário do Inst. de Aposentadoria e Pensões dos Marítimos, a Federação Nacional dos Trabalhadores Marítimos e Fluviais e a Federação Nacional dos Oficiais de Máquinas, Motoristas, Condutores, Foguistas e Eletricistas, farão cumprir, naquela data, um programa de solenidades que se iniciará às 9 horas, com uma série de inaugurações e visitas às dependências do Hospital Central dos Marítimos, seguindo-se a entronização de uma imagem de S. Pedro na capela dêste nosocômio, bem como a celebração de missa oficiada por d. José Távora, bispo do Rio de Janeiro.

Em prosseguimento às comemorações, realizar-se-á, ainda às 12 horas, uma visita à Ilha do Viana, e, a 19 horas, uma solenidade na sede do Ipanema Clube.

Departamento dos Correios e Telégrafos

Aposentadoria, readmissão, transferência, remoção e nomeação de funcionários

O diretor geral, coronel Alberto Bitencourt, encaminhou, ontem, ao Ministro da Viação requerimentos de aposentadorias de: Zulmira Menezes Rebello, Claudio de Farias, Antonia de Lemos Marinho, Severino Francisco Toledo, Enock de Amorim Garcia, Darcilia Loureiro Montezuma, Dorotheu José da Cruz, Leurenço de Carvalho, Ilda Vitorio Rocha, Licinio Gomes, Luiz Castelo Branco, João Batista Marcondes, Acrisio Ferreira da Costa, Manoel Braga da Rocha, Manoel Buicão de Andrade, Tobias Eustachio de Castro, Thereza de Carvalho, Alberto Maymarão, Henrique Loureiro Filho, Domingos Alves de Assis, Olivia Netto de Lima.

Também, encaminhou os processos de readmissão de: Olianno Ferreira Alves, Inês Mendes de Lara, Maria Antonieta Barreto Ribeiro, Milton Sardelli Barbosa, Nerth Batista Meziat, Luiz Franco Cabral, Nicolau Mendes e Maria de Lourdes Campos. Indeferiu, por não ser cabível ao exdiarista a readmissão, requerimentos de: Evandro Araujo e Adelaide Balestra Batista.

TRANSFERÊNCIA

Da Parte Suplementar para a Permanente.

Encaminhou ao ministro da Viação requerimentos de: Horacio Câmara, José de Paula Moraes, José Segismundo de Queiroz, Mario de Souza Marinho, Floriano Franco de Faria.

De Carreira: João de Oliveira Arantes.

DISPENSA

Resolveu dispensar a pedido: Lourdes Ferreira da Penha, por haver aceito cargo público a: Neusa Travassos Grosso, por abandono de função a: Vargas Damasceno dos Santos.

EXONERAÇÃO

Encaminhou ao ministro da Viação requerimentos de: Moacyr Santana.

REMOÇÃO

Indeferiu em vista de parecer contrário da D.R. respectiva, requerimentos de: Dilon dos Santos, carteiro "E". Tornou sem efeito a remoção de: Soly Valadares Guadio, Escrevente Datilógrafo "21".

NOMEAÇÃO

Encaminhou ao ministro da Viação requerimentos de: Benedito Alves de Castro Silva, João Batista Mariano e Alzira Neiva da Fonseca.

Expediu ofícios ao Chefe do Gabinete Civil sôbre pedidos de: Hilda Batista Neves, José Silzommer de Almeida Maia e Ruy de Souza Barbosa.

APOSTILA

Nos pedidos de apostila para acesso à letra "L" exarou o seguinte despacho. Indeferido. Excede à competência da Administração por simples ato de apostila aumentar vencimentos, no que evidentemente redundaria, além de ferir os limites do Quadro fixado por lei a que pertencem os requerentes: João Nazario, Antonio Boavista da Silva, Julia Enoé dos Santos, Benedito Saturnino da Silva, Laurindo de Oliveira Guarim, Jorge Francisco da Silva, Antonio Cezar de Arruda, Rosa da Conceição Moura e João de Arruda Fortes.

Alterando o período de suspensão aplicada a: Eurípedes de Paula Leite, condutor de malas "22".

SUSPENSÃO

Resolve suspender por 10 dias, em têrmos do art. 205 E. F. por haver infringido o disposto nos itens I e VI, do art. 194, do mesmo diploma legal: Inayra Leite de Castro., Escrevente Datil. "22".

LOUVOR

Resolve louvar de acôrdo com o art. 1.º da Lei n.º 1.075 de 27/3/950 a Luiza Trindade Kleinsorgen, Aux. Adm. "L".

AJUDA DE CUSTO

Concedeu pela remoção "ex-officio" para a DR de Uberaba a: José da Paixão Teixeira Brant, Escrev. Datilógrafo "21".

CERTIDÃO

Indeferiu por haver comprovado sua qualidade de advogado requerimento de: Jorge Alberto Vinhaes.

Expediu ofícios sôbre vários assuntos para: Srs. Juiz da 6.ª Vara Criminal; General Secretário do Ministro da Guerra; Ministro da Viação e Obras Públicas; Diretor Geral do DASP; Chefe do Gabinete Civil da Presidência da República; Diretor da Divisão do Pessoal do Ministério da Saúde.

ATOS DO DIRETOR

O diretor-geral, coronel Alberto Bitencourt, por despacho de ontem, autorizou pagamentos as seguintes emprêsas aeroviárias, pelo transporte de correspondência postal: "Aerolineas Argentinas" — Cr$ 575.569,70; "Nacional Transportes Aéreos S.A." — Cr$ 43.325,60; "Nacional Transportes Aéreos S.A." — Cr$ 318.379,80; "Transportes Aéreos Salvador S.A." — Cr$ 1.913,90; "Lóide Aéreo Nacional, S. A." — Cr$ 801.442,20; "Panair do Brasil, S. A." — Cr$ ..... 1.943,90; "S. A. Viação Aérea Gaúcha" — SAVAG — Cr$ 204,30.

CRIAÇÃO DE AGÊNCIA E OUTROS ATOS

Assinou portaria criando a Agência Postal de Pça. da Matriz, no bairro de Campinas, município de Goiânia, na jurisdição da Diretoria Regional dos Correios e Telégrafos de Goiás.

— Autorizou o uso de carimbo comemorativo, no dia 26 de agôsto p. futuro, da II Festa do Chá no Vale do Ribeira.

— Autorizou o uso de carimbo comemorativo da "I Exposição Filatélica Juvenil" a realizar-se no período de 6 a 8 de julho p. vindouro em Teresópolis, E. do Rio de Janeiro.

ATOS DO DIRETOR DOS TELÉGRAFOS.

Foram deferidos os processos de: S.A. Rádio Barretos — Barretos — S. Paulo — pede autorização para funcionar ininterruptamente de 6.00 as 24 horas; Edson Pôncio de Camargo — pede ingresso na rêde de radioamadores e Rádio Dif. de Maranhão — em S. Luiz do Maranhão — pede irradiações experimentais.

CADOVITA
RAÇÕES PRENSADAS
MOINHO FLUMINENSE S. A.
R. URUGUAIANA, 118 - LOJA
Tel. 43-3906 - Rio de Janeiro

"TEMPO"
A MELHOR
Armação de aço fabricada no
BRASIL

As Armações de Aço Desmontáveis "TEMPO" valem o que custam porque têm realmente MAIS QUALIDADE
MECANICA TEMPO LTDA.
Rua Carmo Neto 214-218-A
Tel.: 52-5825
66182

PREFEITURA

ENCERRAMENTO DO EXPEDIENTE NA SEXTA-FEIRA

Inspeção de saúde para as professorandas

O governador da cidade baixou resolução determinando que o expediente nas repartições municipais seja encerrado às 16 horas, na próxima sexta-feira, em virtude da realização da Páscoa Coletiva dos Servidores da Prefeitura, que dar-se-á às 17,30 horas, na Igreja de Santana.

* * *

Acompanhado do secretário de Viação e Obras, dos diretores dos Departamentos de Estradas de Rodagem e de Urbanismo, o prefeito esteve ontem, em visita à estação de Barão de Mauá, da Estrada de Ferro Leopoldina, a convite do superintendente daquela ferrovia.

* * *

O prefeito assinou portaria dispensando de ponto, no período de 1 a 8 de julho de 1956, os médicos da Prefeitura que, pertencentes ao quadro social da Sociedade Brasileira de Oftalmologia, participem do IX Congresso Brasileiro de Oftalmologia, a realizar-se em Cambuquira, no Estado de Minas Gerais.

* * *

De acôrdo com a portaria assinada ontem pelo chefe do Executivo Municipal, o capitão Alvaro Corrêa Martins, do Corpo de Bombeiros, foi designado para as funções de ajudante de ordens do prefeito do Distrito Federal.

INSPEÇÃO DE SAUDE PARA PROFESSORANDAS

As professoras recém-formadas deverão comparecer ao Departamento de Educação Primária, à avenida Erasmo Braga n. 118, 8º andar, das 8 às 12 horas, de acôrdo com a escala abaixo, que obedece rigorosamente, à classificação obtida no Instituto de Educação e Escola Normal Carmela Dutra:

Dia 27-6-956 (quarta-feira), hoje: Dilene Fadigas, Thereza Alves Teixeira, Vilma Loureiro Marques, Thereza Dolher do Carmo, Stella de Mesquita Vasconcellos, Lecy dos Santos, Vanda Paúra, Léa Pinto Botelho, Yara Rodrigues Vieira, Norma Baptista de Souza, Vera Maria C. Seabra Fagundes, Neuza Teixeira Fagundes, Isis Moraes da Cunha, Lourdes Maria Campos Pereira, Maria Helena de Mello Leal Ferreira, Maria Thereza Schettini, Neuza Caldeira Lourenço, Clara Lerner, Rosalia Curvello de Mendonça, Cleida Blanco de Almeida, Maria de Lourdes Barbosa, Norma de Souza Muniz, Wilma Castella, Dirce F. da Cunha, Yara Candida da Silva, Gilda Pinto de Lauro, Lilian Mastena Campos, Maria Ignez Viola, Lenice Braga, Gilda Maria Guimarães.

Dia 28-6-956 (quinta-feira): Aldadr Falcão Pereira, Rosita Elder, Maria da Gloria Martins Ribeiro, Carolina Ferraz Filgueiras, Marilia C. Pope de Figueiredo, Luiza Barbosa Rodrigues, Luzia Iorio, Maria Irene Destro Lobo, Maria Celia Barcelos Carqueja, Cléo de Albuquerque Mello, Marinda Fróes Garcez de Abreu, Catharina Teixeira Bastos, Neuza Fragoso Burlamaqui, Maria Nilza dos S. Nogueira, Marly Pinto Lyra, Zadye Matheus da Motta, Maria Augusta de Lara Monteiro, Elza Valente de Castro, Marcy Faria Alves de Assis, Marilia Gonçalves, Maria Helena Jenning dos Santos, Maria Elisa F. da Costa e Sá, Marilza de Lacerda Bon, Alda Thereza Pessoa Neves, Alemy Pereira Lopes, Izabel de Azevedo Alves, Lúcia Barbosa, Gilda Maria Ramos Guimarães, Nildracy Amaral Barbosa, Nilcéa F. da Silva.

Dia 30-6-956 (sábado): Maria Moura Bastos Viegas, Marilda Domiamiti de Souza, Marilza Gomes Leite, Anna Maria H. Dantas Cavalcanti, Rosa de Jesus Tavares, Judith Maria Barbosa, Nancy Burlamaqui, Dayse de Souza Lobão, Regina Helena R. A. dos Reis, Léa Rodrigues da Silva, Pérola Rozen, Emy de Assis Ribeiro, Vera Marina Martins, Maria da Gloria Borges Curly, Cynthia Carneiro da Cunha de Castro, Wally Fonseca Chan, Marina de Miranda Puccini, Walkiria Marques Gomes, Carmem Amorim F. Vidigal, Carmem Sylvia Lisboa da Cunha, Suzanan Levy, Vilma Neuman, Maria Regina Muratori, Célia Fraga Pereira, Annita Janette Palumbo, Ilce Caubit Coelho, Arlete da Silva Rosas, Nelma Rabello de Rezende, Regina Elly Alves, Zuleida Gonçalves.

INSPEÇÃO DE SAUDE DE PROFESSORES PARTICULARES

Compareçam no prazo de cinco dias, ao Departamento de Saúde Escolar, à avenida Almirante Barroso n. 91, 6º andar, sala 602, de 12 às 15 horas, munidos de carteira de identidade e cartão de protocolo os seguintes candidatos. Alcino Bernardo, Anna Maria Matta, Ceci Peixoto da Rocha, Charles Csenkey, Cremilda Moreira Sanches, Diva de Oliveira, Helena d'Almeida Mattos, Euclydes Dornellas Bezerra, Luciola de Brito Santiago, Maria José de Pinto Silva, Noemia Limeira da Silva e Yarly de Borba Freire Ribeiro.

SECRETARIA DE ADMINISTRAÇÃO
Departamento do Pessoal
DESPACHOS DO DIRETOR

Osmundo Pau Brasil, Hilario dos Santos Pimentel, Benedito Castilho Filho, Alice Oliveira de Freitas Faria, Inocêncio Nunes de Carvalho, Fileto Tavares da Silva, Julio Affonso Cardoso, Marina Siqueira dos Santos, Faustino Ignácio da Silva, Aurelin Fernandes Pires, Lucy Corrêa Brandão, Onofre de Paula Valle, Heitor de Oliveira, Paulo Mitrano, Jayme Coelho, Alda Siqueira de Giácomo, Iedda Asturiano Jordão, Renato Cotta, Mathilde Rochfort Cruz, José Celestino Soares — **Concedo três meses de licença prêmio**; Francisco Rocheco, Sophia Torres da Silva — **Concedo seis meses de licença prêmio**; Firmino Miranda — **Concedo nove meses de licença-prêmio**; Isolina Seize Sartore — **Concedo doze meses de licença prêmio**; Zippora Basilio Marins Campos, Maria de Lourdes Muniz, Elvira Lopes Corrêa, Arlinda Carmo da Silva Mello, Antuerpia Marques Vieira, Aurora da Silva, Cremilda Andrade — **Indeferido**; Hilda de Castro Gusmão, Antonio Testa, Vivaldo Pereira do Nascimento, Djinah de Vasconcellos Correia, Djalma Salles Góes, Edith Vieira Gaia, Zenobre Nonata de Souza, Waldemiro de Almeida, Nelson Alves, Joaneza da Silva, Antonio Lopes, Therezinha da Rocha Domingos — **Arquive-se**; Sebastião Antonio da Silva, Euclides Domingos da Silva, Gastão Pereira de Barros, Maria de Lourdes Lima — **Indeferido**.

SECRETARIA DE EDUCAÇÃO E CULTURA
ATOS DO SECRETARIO

Designações — Laudimia Trotta, Joaquim Ferreira de Souza Junior, Adalia Lima Torres, Antonio Pedroso Lima Filho e Nair Durão Barbosa Prata para constituirem a comissão incumbida de organizar cursos de aperfeiçoamento para o magistério primário particular; e para secretariar a comissão instituida pela portaria 856, de 26 de junho de 1956 Maria Ignez Medeiros de Figueiredo.

DESPACHOS

Diógenes da Silva — **Indeferido**; Renato Tignani — **Não poderá ser atendido**.

Departamento de Saúde Escolar
ATOS DO DIRETOR

Designações — Para responsável pelo núcleo 9.320 Fernandina Lopes da Costa; e para o 6º SE Antonio Emmanuel Guerreiro de Faria.

Departamento de Educação Técnico Profissional

ATOS DO DIRETOR

Designações — Para a Escola Amaro Cavalcanti Gilberto Lyra da Silva; e para o Ginásio Municipal Presidente Getulio Vargas Imaculada Conceição Reis.

SECRETARIA DE SAUDE E ASSISTENCIA
ATOS DO SECRETARIO

Designações — Para o Departamento Municipal da Criança e do Adolescente Ruth Madei; para o Departamento de Assistência Hospitalar Luiz Camilo Viana Pinto e Hilton Lopes Gosling.

DESPACHOS

Helia Zeferina da Silva, Alfredo Matteso Couto, Manoel Alves de Moraes — **Compareçam**; Edgard Cordovil de Oliveira, Geraldo Mariano Veronico, José Francisco Vieira da Silva, Diva Graça Autran — **Aprove**.

SECRETARIA DE VIAÇÃO E OBRAS
ATOS DO SECRETARIO

Remoções — Para o Departamento de Concessões Durval dos Santos; e para o Departamento de Limpeza Urbana Geraldo Dias dos Santos.

SECRETARIA DO INTERIOR E SEGURANÇA
ATOS DO SECRETARIO

Designação e remoções — Para o seu gabinete Dario Alonso Gonçalves Junior; e para o Departamento de Turismo e Certames Maria Cecilia Coutinho Monteiro e Paulo Freitas de Almeida Prado.

DESPACHOS

Curso Iracema Lopes — **Concedo e alvará a título precário**; Jean Waendendries — **Deferido**; Amario Victorino da Silva — **Indeferido**.

MONTEPIO DOS EMPREGADOS MUNICIPAIS
DESPACHOS DO DIRETOR

Gentil Gomes, Nicanor Chaves Carramona — **Aprovo**; Domingos de Souza Freitas, Arlindo Cruz, Antenor Gonçalves Ferreira, Mercedes Paiva de Barros Camara, Aida Rodrigues, José Francisco Peixoto, Arnaldo Passos, Alberico dos Santos Carneiro, Colbert de Araujo, Francisco de Paula Chaves Junior, Anna Borges Ferreira, Francisco Romão Guimarães, Nestor Raphael Pinto, Francisco de Barros Freitas, Fernando Carlos de Souza, Augusto Ferreira de Paula, Maria da Gloria Esteves, Narciso Alves Gomes, Manoel Luquez de Souza, Salim Alves da Silva, Valdevino Joaquim do Couto, Thiers da Hora, Manoel Francisco dos Santos, Edesio Bretas — **Deferido**; Sebastião da Silva Pinheiro — **Nada há que deferir, o requerente deve se dirigir a CAPS para onde o ex-servidor contribuía**; Vicente Vieira — **Indeferido por falta de amparo legal**; Antonio Belarmino de Almeida — **Autorizo**; Danton Athaide Portinho — **De acôrdo. Lavre-se portaria**; Honorio José de Oliveira — **Mantenho o despacho que indeferiu o pedido em questão, por falta de amparo em lei**; Germana Dutra da Silva — **Aprovo**; Nilda Rodrigues da Silva — **Autorizo, em têrmos.**

DESPACHOS DE DIVISÃO DE BENEFICIOS E INVERSÕES

Joaquim Pereira da Motta, Miguel Nogueira de Faria, Cenira Santos, Oscar José Egito, Ruth Benedita Vieira, João Soares de Araujo — **Deferido.**

DESPACHOS DO CHEFE DO SERVIÇO JURIDICO

Elizio Bahiense, Antonio Carlos Cavalcanti de Araujo, Cybelle de Souza Marinho, Americo da Motta Pereira, Raymundo do Amaral Carvalho, Amaro Pimentel Lavra, Henrique Luiz Soares do Couto Esher, Djalma Hasselmann, Francisco Capossolli, Celina Cunha Gonçalves Leite — **Queiram comparecer à êste Serviço Jurídico, dentro do prabo de 25 dias, a fim de tratar de assuntos de seu interêsse.**

DESPACHOS DO CHEFE DA CARTEIRA DE PENSÕES E AUXILIOS

Alonso Lessa — **Traga a prestação de contas**; Antonia Corrêa de Sousa — **Preliminarmente, prove Da. Dirce de seu irmão ou irmã, bem como o que tem a tutoria do legatário**; Irene Capanema de Souza Figueiredo — **Compareçam inês e sua irmão**; Francisco Martins Gonçalves — **Prove a qualidade alegada e a inexistência de outros herdeiros**; Alvaro Avelino de Souza, Adão José Ignácio, Alcino Querino Corrêa, Bernardo Monteiro de Almeida, Sylvio Alves Sobral, Sebastião Santana — **Compareça.**

SERIA APENAS UM...

(Conclusão da última página)

por uma, inúmeras cidades de vários paises, citando, inclusive, população, principais fontes de riqueza, etc. Quando falava sôbre Rodolfo Chermont, prefeito de Chaves, um repórter resolveu perguntar onde ficava essa cidade. E, essa resposta, como as outras, foi imediata:

— Então você não sabe? Não conhece geografia, nem de seu país? Depois, veio a explicação: Chaves é uma das mais belas cidades, de Marajó, no norte do Pará. Tão bela, tão rica e tão atraente que a chamam, inclusive, de pérola de Marajó. Tomou nota? Muito bem; é bom aprender para que não pergunte a mais ninguém, principalmente a um estrangeiro.

Contestando a alegação de que entrara irregularmente em nosso país, Consulich afirmou que, quando se dispôs a vir para o Brasil, procurou nosso cônsul na cidade boliviana de Guajará, o que fêz por intermédio de um conhecido boliviano que o recomendou ao cônsul como interessado em fazer estudos técnico-cientificos na região amazônica. Obtendo, assim, **salvo-conduto**, atravessou para Guajará-mirim, já em território brasileiro, onde se apresentou, segundo diz, por ordem do cônsul, às autoridades policiais e de imigração daquela cidade. Liberado, então, embrenhou-se na região amazônica. Isso, ao que afirma Consulich, em maio do ano passado.

DENUNCIADO E PRESO

Enquanto o acusado se movimentava no norte do Brasil, chegavam a esta capital denúncias de que seu propósito seria assassinar o presidente da República. A êsse tempo Consulich se encontrava no Amapá, seguindo depois para Belém do Pará. Ali, um amigo entregou-lhe o recorte de um jornal de Pernambuco, no qual era acusado como terrorista internacional, motivo pelo qual a Policia o procurava. Mesmo assim viajou para o Rio, hospedando-se no dia 30 de maio passado, precisamente, na rua do Catete, bem perto do Palácio. Localizado nesta Capital, Consulich foi preso sexta-feira passada num escritório de jóias situado na Avenida Presidente Vargas, 129, onde fazia ponto desde que aqui chegara. Êsse escritório é de um italiano, seu patrício.

PROVIDÊNCIAS DA POLICIA

A par dos interrogatórios a que Consulich ainda vem sendo submetido na Divisão de Policia Política, o coronel Luna Pedrosa, diretor daquela dependência, determinou fôsse feito completo levantamento de suas atividades, para o que solicitou, inclusive, a cooperação do Itamarati.

UMA CARTA ANÔNIMA

Fontes autorizadas informaram ontem, no Catete, que naquele palácio se tinha, realmente, conhecimento do plano para atentar contra a vida do presidente da República. Há cêrca de dois meses e meio a Casa Militar recebeu uma carta anônima denunciando o fato de que um cidadão boliviano estaria pretendendo embarcar para o Brasil, com o fito de assassinar o sr. Juscelino Kubitschek. Como se tratasse de carta anônima, seu destino foi o de provocar, através do Ministério da Justiça, investigações preliminares, sigilosas, sôbre a possibilidade de um fato daquela natureza se verificar. Foram tomadas providências discretas, portanto, dada a natureza da denúncia. Mais tarde, entretanto, um cônsul brasileiro na Bolivia remeteu ao Itamarati ofício, dando o nome do cidadão que viria ao Brasil com o propósito mencionado, e confirmando a versão da carta anônima. Foi o cidadão, então, localizado, pouco depois, no Amapá, de onde seguiu para Belém do Pará daí sendo todo o tempo vigiado pela Policia. Recentemente, há uns cinco dias, foi preso no Rio, no hotel fronteiro ao palácio do Catete.

O homem é um dêsses possuidores de vários nomes, de cidadania imprecisa, ao que se sabia até o momento. Mas afirmou ainda o nosso informante que não se tratava de nenhum plano comunista, a deduzir-se dos fatos até agora averiguados. As notícias publicadas parece terem confundido a apreensão de material de propaganda comunista numa emprêsa de transporte desta cidade com a prisão do suspeito, que é um anarquista, segundo o cônsul brasileiro na Bolivia.

MORDIDO PELO URSO POLAR

Na tarde de ontem, a garotada de Irajá e adjacências, logo que teve notícia de que um circco estava sendo armado num terreno baldio da Estrada Monsenhor Felix, acorreu ao local. Ao grupo de menores juntou-se Vanderlei Borges da Costa, de 13 anos, filho de Antônio Borges, residente na Travessa da Amizade, 101, na Vila da Penha. Vanderlei, ao acercar-se da jaula de um urso polar, foi empurrado de encontro à mesma por outro menino. O animal deu um salto e, colocando as patas do lado de fora o agarrou e em seguida aplicou-lhe diversas dentadas, provocando-lhe ferimentos nos braços costas e perna esquerda. Vanderlei foi transportado para o Hospital Getúlio Vargas e após medicado retirou-se. O comissário de serviço no 24.º Distrito Policial registrou o fato.

No Mundo...

(Conclusão da última página)

alimentam certos descontentamentos contra a direção nacional do partido, tão logo seja informado da impossibilidade de harmonização da familia pessedista gaúcha. Asp.

O REGRESSO DE JANIO

SAO PAULO, 26 — O navio em que viaja o governador Jânio Quadros, segundo comunicação feita ao palácio dos Campos Elíseos, deverá chegar ao Rio às 6 horas da manhã de 1 de julho, zarpando às 15 horas do mesmo dia para Santos.

Tudo leva a crer que o governador virá para esta capital por via aérea, estando sua chegada prevista para as 11,30 horas, em Congonhas. Asp.

LUTA NUM MUNICIPIO GOIANO

GOIANIA, 26 — Noticias procedentes de Rubiataba, neste Estado, adiantam que a situação politica naquele município voltou a se agitar, com a invasão da Prefeitura por um grupo armado sob o comando do chefe udenista local, sr. Benedito Matias Pereira.

O movimento armado teve como causa o fato de ter o prefeito Oliveira Paulino, que se encontrava foragido em virtude de um mandado de prisão preventiva contra êle expedido, em face de um processo de peculato a que responde, regressado àquele município e reassumido a Prefeitura. Imediatamente grupos contrários ao PSD organizaram um "Comitê de Resistência" e armaram cêrca de 60 homens, inclusive com metralhadoras portáteis, com os quais tomaram de assalto a Prefeitura, o Cartório do 2.º Ofício e a Agência de Estatistica.

Posteriormente a situação foi dominada, tendo sido presos alguns dos responsáveis pelo movimento e aberto inquérito para apurar as responsabilidades dos demais.

A propósito dêsse acontecimento, recorda-se que há pouco tempo Rubiataba foi palco de graves ocorrências politicas, cujos resultados perduram até hoje com o funcionamento de duas Câmaras Municipais: a do PSD e a da Oposição. Asp.

O PTB QUER A RECONTAGEM DOS VOTOS

O PTB havia pleiteado do Tribunal Eleitoral do Paraná a recontagem geral de votos no município de Rolândia, sob a alegação de terem sido contadas cédulas nulas em favor do candidato do PSP, sr. Primo Lepre.

O Tribunal paranaense, porém, não tomou conhecimento do recurso, o que fêz com que o PTB recorresse de sua decisão para o Tribunal Superior.

O assunto foi apreciado na sessão de ontem dessa Côrte, tendo, porém, sido adiado o seu julgamento, por ter pedido vista do respectivo processo o ministro Afrânio Costa.

CONGRATULAÇÕES A BILAC

O sr. Raul de Góes, presidente em exercício da Associação Comercial, enviou ao deputado Bilac Pinto o seguinte telegrama:

"Interpretando os sentimentos gerais das classes produtoras e em meu nome pessoal apresento vossência efusivas congratulações pela vitória parlamentar que acaba de obter, com a aprovação da emenda de sua autoria obrigando à prestação de contas as entidades de direito privado que arrecadam compulsòriamente. Esteja certo vossência de que a sua iniciativa parlamentar atendeu aos justos desejos de empregados e empregadores e haverá de ter profunda repercussão no terreno da justiça social."

SÓ SERÃO GRATUITAS AS CERTIDÕES PARA FINS ELEITORAIS

O juiz eleitoral da 18.ª Zona, em Minas Gerais, encaminhou ao Tribunal Superior Eleitoral uma consulta indagando como proceder no caso da cobrança de emolumentos e custas por parte dos cartórios eleitorais.

Examinando o assunto objeto da consulta, respondeu o T.S.E. que tais custas e emolumentos deverão ser cobrados pelos respectivos cartórios se as certidões e papéis requeridos pelas partes não tiverem finalidade eleitoral.

Decidiu ainda o Tribunal, a propósito, que, enquanto não fôr aprovada a regulamentação geral sôbre a matéria, devem ser aplicados, em tais casos, pelos Tribunais Regionais, os regimentos de custas locais.

2º clichê

TRABERT, O VENCEDOR

Voltando a impressionar o pùblico guanabarino, o ùltimo campeão de Wimbledom manteve-se invicto nesta capital — Sedgman, adversário a altura do seu ganhador — Reabilitou-se Pancho Gonzalez vencendo Kramer e alcançando sucesso na dupla.

Quebrando todos os recordes de bilheteria e de pùblico em jogos de tênis nesta Capital, encerrou-se às primeiras horas de hoje, na quadra armada no ginásio do Tijuca, a temporada dos tenistas campeões mundiais do profissionalismo, promovida pela Confederação Brasileira de Tênis.

Na primeira partida da noitada, o bicampeão mundial de profissionais Pancho Gonzalez, reabilitando-se dos insucessos das noites anteriores, triunfou categoricamente sôbre Jack Kramer pela contagem de 2x0, com parciais de 7x5 e 6x3.

A VITÓRIA DE TRABERT

Logo em seguida, foi iniciado o encontro entre Tony Trabert e Frank Sedgman, aguardado com grande ansiedade pelo público carioca, uma vez que o Tijuca pusera em disputa lindas jóias para o vencedor do torneio levado em sua quadra.

Como se esperava, o encontro apresentou um desenrolar renhidíssimo, cabendo a Sedgman levar a melhor no primeiro "set" pela contagem de 6x3. Trabert até então ainda não havia entrado no seu jôgo costumeiro. No segundo "set", entretanto, Trabert pouco a pouco foi melhorando o seu padrão de jôgo, o que permitiu empatar a contenda de forma verdadeiramente sensacional, ao quebrar o "serviço" de Sedgman quando a contagem atingiu 7x6 e garantir o triunfo com um espetacular 8x6.

Na "negra", Sedgman, após os seis primeiros "games" demonstrou algum cansaço, do que se aproveitou Trabert para impor-se e liquidar a partida por 6x4.

PRÊMIOS E AGRADECIMENTOS

Terminado o referido jôgo, foi feita a entrega dos prêmios oferecidos pela Confederação Brasileira de Tênis e pelo Tijuca Tênis Clube aos tenistas profissionais, cabendo a Tony Trabert, além da água-marinha ofertada pelo grêmio cajuti, a conquista de uma belíssima taça, oferta da Casa Superball.

Por ocasião da entrega dos prêmios, o deputado Leoberto Leal, presidente da Confederação Brasileira de Tênis, em breves palavras, agradeceu ao Tijuca, à imprensa e ao público em geral o apoio dado à iniciativa da sua entidade, garantindo o êxito absoluto de sua primeira realização.

PANCHO E KRAMER VITORIOSOS

Finalmente, foi realizado o encontro de duplas, reunindo Pancho Gonzalez e Jack Kramer, de um lado e Tony Trabert e Frank Sedgman, de outro. A partida, disputada no sistema americano de 21 pontos (a exemplo do tênis de mesa) alcançou um grande sucesso, terminando com a vitoria da primeira dupla pela contagem de 21x19, 17x21 e 21x17.

PROCLAMADO...

(Continuação da 2.ª página)

entre tantas obras internacionais, projetou o Museu de Arte Moderna de Caracas a ser brevemente inaugurado.

Teceu elogios à engenharia Carmen Portinho, que construiu o conjunto residencial do Pedregulho (P. D. F.) e está orientando a construção do Museu de Arte Moderna do Rio de Janeiro, projeto do arquiteto Afonso Eduardo Reidy. Com muito carinho falou da sra. Niomar Moniz Sodré, graças à qual o movimento modernista no Brasil foi revitalizado, tomando o extraordinário impulso atual. E, finalmente, referiu-se ao sr. Francisco Matarazzo Sobrinho, organizador da Bienal de São Paulo.

A arquiteta Maria Sofia Ambrosini disse-me que estava encantada com a Cidade Universitária de Caracas e que, "em relação às construções técnicas arquitetônicas e à arte moderna hoje nos países sul-americanos, posso dizer que existe uma necessidade imprescindível que crie as coisas de nossas observações: os edifícios atuais."

Isto porque — afirmou — "a arte moderna deve ser conhecida do arquiteto para ser posta na construção com equilíbrio e harmonia e também porque na observação dos elementos naturais exteriores trazem criações da obra de arte contemporânea e a construção também contemporânea."

Passamos pelos belos jardins e vimos a escultura "Projection Dynamique a 30º" (de Antoine Pevsner, e disse: "É uma peça de arte que exprime com inteligência a observação da natureza". Quanto aos murais afirmou que nada mais eram que o pensamento expresso na matéria. Olhando de relance para o conjunto de edifícios assim se expressou:

— "O ar é necessário para viver e nessas construções não se prescinde disso naturalmente. Observe que nasceu um conjunto de construções saudável até à vista." Passamos pela "Aula Magna" e observando-a, disse, positiva: "Confôrto". O belíssimo vitral no "hall" da sala de reuniões da I. C. A. O., chama a atenção pelo extraordinário efeito, e a minha entrevistada observou-me: "Olhe e sinta como dá a sensação de tôdas as luzes do dia".

Terminando, Maria Sofia Ambrosini solicitou-me que transmitisse aos brasileiros que a "Cidade Universidade de Caracas" e um conjunto belo e grandioso graças à arte contemporânea."

O JORNALISTA PEDE OS CÁLCULOS DE SUA MULTA

SAO PAULO, 26. O juiz em exercício na Vara Auxiliar do Júri, sr. Luiz Francisco Giglio, em despacho proferido, à vista de petição apresentada pelo jornalista Jorge Ferreira, por intermédio do seu advogado, determinou que o 2º Distribuidor e Contador do Fôro Criminal apresente os cálculos que estabeleceram a fabulosa multa a que foi condenado aquêle profissional de imprensa.

Conforme foi amplamente divulgado, de acôrdo com os cálculos do Contador, Jorge Ferreira deverá pagar ao sr. Castelar Padim, uma importância superior a 263 bilhões de cruzeiros, por não ter publicado uma retificação de reportagem assinada pelo citado jornalista e publicado na revista "O Cruzeiro".

TINTAS YPIRANGA
as mais vendidas no Brasil
apresentam:
OS DEFENSORES DE SUAS MÁQUINAS
FERROLACK-DURALACK
Aparelho sintético anti-corrosivo
Tinto sintético — esmaltante

MAIOR CONSERVAÇÃO PARA O SEU EQUIPAMENTO AGRÍCOLA

Proteja seu equipamento agricola contra a ação destruidora do tempo.

Ferrolack e Duralack se completam para dar vida mais longa às máquinas.

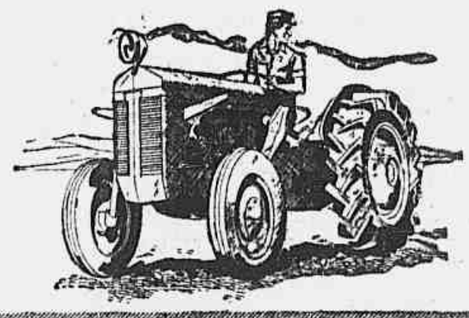

Distribuidores em tôdas as localidades.

produtos das
TINTAS YPIRANGA
— uma tinta para cada fim

28.133

"O PROBLEMA DO TRANSPORTE AÉREO É A REGULARIDADE, VELOCIDADE E CONFÔRTO"

Declarações de ontem do sr. Louis Lesieux, diretor geral da "Air France"

Há dez anos, depois de uma longa interrupção causada pela guerra, chegava à América do Sul a primeira tripulação que retomava o caminho sul-americano; em nosso continente ela foi recebida com a mesma amizade que outrora tinha sido dispensada aos pioneiros da "linha": Mermoz, Guillaumet e a tantos outros já desaparecidos e a Paul Vachet, hoje representante-geral da "Air France" na América do Sul ou ao comte. av. Léon Antoine, comandante cujas 22.000 horas de vôo foram quase que exclusivamente consagradas ao que chamamos — "La Ligne".

Sr. Louis Lesieux

O reinício do serviço aéreo para a América do Sul era, para "Air France", o sinal de uma vontade inquebrantável de renascer, de reaparecer depois de quatro longos anos de dispersão e de silêncio, onde se ouvia apenas o troar dos canhões. A calorosa acolhida que os países sul-americanos lhe dispensaram foi para ela um encorajamento, a prova de uma amizade que nunca fôra desmentida, nem mesmo durante os anos de silêncio e de separação provocados pela guerra.

Para comemorar o 10.º aniversário do reinício dessa linha encontra-se em nosso país uma delegação da "Air France", chefiada pelo sr. Louis Lesieux, diretor-geral da Companhia com sede em Paris.

Ontem, na Maison de France, o antigo diretor dos aeroportos de Paris concedeu uma interessante entrevista na qual, de início, declarou que desejava agradecer a presença de tantos jornalistas e a presença do coronel-aviador Paul Vachet, diretor da Companhia na América do Sul e o pioneiro da linha. Recordou que sob o ponto de vista técnico foram os primeiros a efetuar a linha direta de Rio de Janeiro a Dakar, mostrando assim que continuarão a manter o mesmo espírito que moveram os pioneiros de levar bem alto a bandeira da França.

Disse o sr. Louis Lisleux que vão adquirir aviões a jato "Caravelle" para as linhas médias e "Boeing-707" para as linhas internacionais. Por ser um técnico, com muita facilidade explicou a diferença existente entre um tipo e outro de aeronave e foi mesmo mais adiante fazendo as comparações de velocidade de cruzeiro e especificações de detalhes. Exemplificou a questão dos aeroportos que necessitam ter suas pistas aumentadas para receber êsse novo material. Falou dos problemas que encontrara no aeroporto de Orly mas justificou que em 1958 as pistas terão 3.000 metros, que são o necessário para a decolagem e aterragem com segurança das aeronaves comerciais a jato. Referiu-se à Conferência de Cannes e justificou que não podia dar maiores detalhes porque tinha saído de Paris do nomingo último, e que as resoluções, deveriam ter sido tomadas hoje à noite.

Para concluir, afirmou o sr. Louis Lisieux que, para se fazer qualquer coisa bem feita, é preciso estarmos apaixonados pela coisa que fazemos; nós cremos no transporte aéreo.

Neste particular, seguiremos a trilha que nos foi traçada pelo coronel Paul Vachet; para têrmos sucesso é preciso estarmos sempre à frente do progresso, é preciso compenetrarmo-nos de que um problema não está resolvido, pois sempre poderemos fazê-lo melhor.

O problema do transporte aéreo é a regularidade, a velocidade e o confôrto. "Air France" sempre estêve à frente do progresso e não queremos perder êste lugar. Mostraremos esta decisão por atos. E quando aqui chegarmos em 1959 com o "Boeing 707", já poderemos dizer-lhes o que faremos nos próximos cinco anos.

Esta é a maneira que temos para testemunhar-lhes nosso reconhecimento pela maneira carinhosa com que sempre fomos recebidos em terras brasileiras."

Terminada a conferência com os representantes da imprensa foi servido um coquetel ao qual compareceram muitas pessoas da sociedade, da FAB, e da aviação civil, destacando-se entre os presentes os srs. cap.-av. Celso Bion, representando o ministro da Aeronáutica; brigadeiros: Antônio Guedes Muniz, Ivan Carpenter Ferreira, Alvaro Hecksher, Francisco Corrêa de Melo, Armando Perdigão, Reinaldo Ribeiro de Carvalho Filho, Dario Cavalcanti de Azambuja; cel.-av. José Studart, drs. Herbert Moses, Alberto de Melo Flores, Antônio Lartigau Seabra, Frederico Duarte, Roberto Pimentel, A. Sampaio, Paulo Regius, Fernando Hupsel de Oliveira, Jean Gerard Fleury, deputado E. de Souza Leão e general Decousso-Tassel, Robert Rieffel, José Abreu, Marcel Beduer, Jacques Martins e René Costa de Beauregard.

AVIÕES DA FAB EM LISBOA — Prosseguindo na viagem que estão realizando ao continente europeu, conduzindo a bordo uma delegação de volovelistas brasileiros, chegaram ao aeropôrto de Portela de Sacavem em Lisboa, duas "B-17" (Fortalezas-Voadoras) comandadas pelo cel. av. Newton Lagares da Silva e cap. av. J. M. Fonseca. A delegação, que se destina à França, vai disputar em Saint Yan, Departamento de Loire, o V Campeonato Mundial de Vôo a Vela, que será realizado no período de 29 do corrente a 15 de julho próximo. A fim de receber as tripulações dos aviões da FAB compareceram ao aeropôrto o adido naval brasileiro em Lisboa, capitão-de-mar-e-guerra Serra Pereira, um grupo de oficiais aviadores portuguêses da Base Aérea n.º 4, chefiados pelo major Chitas de Brito, o sr. Antônio Chaniço Heitor, oficial de operações da "SAS" e várias outras autoridades portuguêsas. No flagrante acima vemos o cel. Lagares, palestrando com o capitão-de-mar-e-guerra Serra Pereira, vendo-se ao centro o sr. J. Meira Jr. logo após a chegada em Lisboa.

REEMBOLSAVEL CENTRAL DE INTENDÊNCIA

O chefe do Reembolsável Central de Intendência, divulgou que as pessoas inscritas para o consumo de carne verde, deverão fazer a reforma de assinaturas para o mês de julho, no período de amanhã até 5 de julho próximo.

VÃO RECEBER AVIÕES NA AMÉRICA

Tendo em vista despacho do presidente da República, o ministro Henrique Fleiuss assinou ato, designando para irem aos Estados Unidos os seguintes oficiais e praças:

para receberem 10 aviões "C-45, em missão provável de três meses: major av. Oscar de Sousa Spindola Júnior, suboficial Floriano Pereira Ramos, sarg. José Maria de Abreu, Farnon Pinto de Menezes e Herci Lacombe;

para transportarem em vôo os três primeiros aviões que constituirão a primeira esquadrilha, em missão inferior a 30 dias: 1.º avião — major av. Luiz Felipe Perdigão Medeiros da Fonseca, cap. av. José Ribamar de Souza Mendonça e sarg. José Regis; 2.º avião — cap. av. Renato de Vale Castro, cap. av. Napoleão Meirelles de Castro e sarg. Jurandir Matias Ricão; 3.º avião — caps. avs. Vigilato Domingos Vieira e Hélio Rangel Mendes Carneiro.

Esquadrilha acrobática espanhola de aviões a jato

ROMA, 26. Realizar-se-á em Fiumicino uma Jornada Aérea Internacional e nesta exibição destaca-se a participação de uma esquadrilha acrobática da Espanha, com aviões a jato, sendo esta a primeira vez que a Espanha associa-se a êsse certame.

Salienta-se ainda a presença em Fiumicino, do tenente-general Fernandez Longoria, chefe do Estado-Maior da Aeronáutica, da Espanha, que foi especialmente convidado para a ocasião, pelo chefe do Estado-Maior da Aviação Militar Italiana, general Raffaelli. S.E.I.

NOVA DIRETORIA DA "FAI"

Durante a 45.ª assembléia geral da "Federation Aeronautique Internacionale" (FAI) realizada em Viena na semana passada foi eleita a nova diretoria que ficou assim constituida:

Presidente, dr. Charles Sicevaerts (Bélgica); 1.º vice-presidente, aviadora Jacqueline Cochran (EE. UU.); vices presidentes: srs. M. C. Kolff (Holanda), Jacques Allez (França), Oskar Reichel-Erlenhost (Austria), dr. W. Muri (Suiça), John Foltmann (Dinamarca), general Napoleone del Dura (Itália), Mustafá Zeren (Turquia), R. H. Mayo (Grã-Bretanha), José Villanueva (México), Sergei Starichevski (URSS), M. F. Taha (Egito), José Castro Iraola (Espanha) e dr. Karl-Fernindand Reuss (Alemanha).

AUTORIZADO O REENGAJAMENTO

Considerando a existência de cabos selecionados, desde agôsto de 1954, para ingresso no Curso de Formação de Sargentos de Infantaria de Guarda, bem como de cabos IG-FI possuidores do Curso de Formação de Sargentos para a reserva do Exército, e a conveniência de lhes assegurar a permanência nas fileiras da Fôrça Aérea Brasileira para que se habilitem à matrícula nas duas próximas turmas daquele Curso, o ministro Henrique Fleiuss assinou uma portaria autorizando a concessão aos cabos acima, do 2.º ou posteriores reengajamentos, desde que não tenham atingido a idade limite prevista no item 5.1 das instruções baixadas com a portaria n.º 282/GM2, de 19 de junho de 1956.

No gabinete de ministro

O ministro Henrique Fleiuss recebeu ontem para despacho em seu gabinete o brigadeiro Manuel Narciso Castelo Branco, diretor-geral de Intendência e o brigadeiro Joelmir Araripe Macêdo, diretor-geral de Engenharia.

Em audiência recebeu o comandante Magno de Carvalho.

BALANÇO OPERACIONAL DA "ALITALIA"

Acaba de ser divulgado em Roma que a "Alitalia" no exercício do ano passado teve um aumento de 12% (6.864.944) em Kms. O transporte de de passageiros teve um aumento de (6.864.944) em Kms. O transporte de 17,5% em volume de passageiro-quilômetro (146.912.548).

ASSEMBLÉIA NA "SBDA"

Está marcado para o próximo dia 9 de julho (segunda-feira) às 10 horas, na sede da Sociedade Brasileira de Direito Aeronáutico (edifício do Ministério da Aeronáutica, 12.º andar) uma assembléia geral extraordinária.

O PILÔTO SALVOU A VIDA DE ALGUNS PASSAGEIROS

KANO, Nigéria, 26. Um avião de passageiros britânico caiu anteontem à noite na selva africana, e incendiou-se, pouco depois de ter decolado do aeroporto de Kano, causando a morte de 30 das 45 pessoas que nêle viajavam.

O ministro do Transporte, Harold Watkinson, informou à Câmara dos Comuns, em Londres, que sòmente 10 passageiros e cinco tripulantes sobreviveram.

A serenidade do pilôto, que lançou o quadrimotor "Argonauta" sôbre as árvores da selva para amortecer a queda, salvou a vida de 10 dos 38 passageiros e de cinco dos sete tripulantes. O próprio pilôto, capitão Herbert Tomlinson, de 36 anos, ex-pilôto de bombardeio da R. A. F. durante a guerra, figura entre os sobreviventes. U. P.

AVIAÇÃO

O Conselho da "ICAO" tomou duas importantes decisões na Reunião de Caracas

Ao alto — Sala de reuniões onde se discutem normas técnicas que são recomendadas, pela ICAO, aos 68 países representados por 398 delegados na Assembléia. Em baixo membros da delegação brasileira no Conselho — da esquerda para direita: dr. Aylsio Alves de Souza, dr. Paulo Moura, major brigadeiro Antônio Appel Netto, presidente da delegação (escrevendo o voto do Brasil) e major av. Gustavo Eugênio de Oliveira Borges

CARACAS — (Por José Garcia de Souza, correspondente) — Um dos problemas que o Conselho da ICAO estêve discutindo durante o período das sessões de Caracas foi a questão da autoridade do pilôto nos vôos internacionais.

O Comandante de uma aeronave em seu país de origem e operando dentro das chamadas "linhas domésticas" é responsável pela aeronave, pela segurança e integridade dos passageiros que se encontram em sua aeronave. Em outras palavras, dentro dos limites de seu país tem autorização jurídica e em virtude da lei de seu país, de efetuar essas funções de Comandante; entretanto essa questão não é tão clara, como parece à primeira vista, no que se refere aos vôos internacionais.

Durante uma discussão anterior sôbre êsse assunto, o representante da Austrália, assinalou que um convênio internacional sôbre a questão jurídica seria a solução do assunto; entretanto estimou conveniente que o Conselho adotasse uma resolução convidando as administrações nacionais que dessem ao pilôto no Comando de uma aeronave no estrangeiro a autoridade necessária para exercer em sua plenitude suas funções tal qual quando realizam sôbre seus territórios de origem.

Alguns Estados opinaram que o pilôto já goza de proteção necessária mediante as Recomendações do Anexo 6 (Operações de Aeronaves-Transporte Aéreo Comercial Internacional) na Convenção de Chicago sôbre Aviação Civil Internacional. Todavia prevaleceu, por maioria, o ponto de vista do representante da Austrália.

Em conseqüência o Conselho da ICAO adotou a proposta do representante da Austrália, na qual convida aos Estados a que estudem a questão verificando se seus regulamentos nacionais são adequados ou se requerem algumas modificações a êsse problema. Recomendou o Conselho, finalmente, que caso necessário emendassem os regulamentos nacionais.

Outra importante resolução tomada pelo Conselho foi a que se refere à MENSAGEM CLASSE B. Tenta com essa resolução solucionar um problema antigo e difícil: solicitar o consentimento dos Estados Contratantes da ICAO para celebrar um Acôrdo com o Conselho Administrativo da União Internacional de Telecomunicações, que recebe e transmite as mensagem inclusive administrativas na rêde de telecomunicações fixas aeronáuticas (AFTN).

As mensagens de administração das companhias em questão denominadas "Tráfico Classe B" são as que se referem especificamente às funções administrativas das emprêsas, incluindo-se as que se referem aos pedidos de reserva de passagens (consulta sôbre toneladas de carga, e mesmo vôos cujas decolagens são projetadas com mais de 72 horas de antecipação.)

E' verdade, e ninguém melhor que nós no Brasil, sentimos que a denominada "rêde de comunicações públicas" ou "serviço telegráfico comum" não é suficiente para satisfazer as necessidades da aviação moderna. Isso no que se refere ao serviço em si e acrescentamos que temos que levar em conta também que geralmente essas instalações são pouco convenientes, por sua localização.

Temos que reconhecer que a AFTN foi concebida de tal forma que satisfaz plenamente sua finalidade: enviar mensagens de contrôle de vôo, de tráfego, de meteorologia, etc. e suas "oficinas" (escritórios) operacionais estão em lugares convenientemente estudados de forma tal que de muito facilita o serviço que deve ser imediato.

Há mensagens que têm prioridade excepcional. Todos nós sabemos, Durante a noite, geralmente êsse "tráfego" diminui. De há muito que as companhias de aerotransportação desejavam aproveitar êsse "tempo que sobra".

Temos que reconhecer que tôdas as administrações de todos os países que têm aviação comercial organizada compreendem essa situação e com simpatia procuravam ajudá-las. Acontece porém que alguns países têm o "serviço de comunicações" pertencentes ao Estado e não achavam que devia existir o AFTN já que êste desviaria o "tráfego das mensagens" que diminuiria a renda. Devemos acrescentar que também havia uma diferença muito grande em dinheiro de um país para outro.

Finalmente os técnicos da ICAO e da UIT chegaram a um perfeito entendimento e depois de 11 conferências específicas sôbre o assunto chegou-se a uma conclusão feliz. Agora na última sessão do Conselho ficou deliberado o envio aos 68 países membros da minuta do acôrdo e aprovado no primeiro semestre do próximo ano entrará em função um serviço que de há muito se tornava necessário.

"ANO SANTOS-DUMONT" NO INSTITUTO DE EDUCAÇÃO

Realiza-se amanhã, às 16 horas, a inauguração das comemorações do "Ano Santos-Dumont", no Instituto de Educação desta capital. Contará o ato com altas autoridades especialmente convidadas, entre as quais o brigadeiro Gabriel Grum Moss, comandante do Transporte Aéreo (COMTA).

Por ocasião das solenidades, o brigadeiro Grum Moss fará entrega do diploma de "Amigo do C. A. N." a várias pessoas da Municipalidade que foram agraciadas.

CONSIDERADOS PROMOVIDOS

Despachando na pasta da Aeronáutica, o presidente da República assinou os seguintes decretos:

considerando promovido ao pôsto de 2.º tenente o falecido 3.º sarg. Jorge Martins Tosta;

considerando promovido ao pôsto de segundo tenente o falecido 1.º sarg. Mário Bicudo;

considerando promovido ao pôsto de 2.º tenente, o 2.º sarg. ref. Antonio de Barros Musa;

considerando promovido ao pôsto de 2.º tenente, o 3 sarg. ref. João Batista Cruz, promovendo-o ainda ao pôsto de 1.º tenente;

considerando reformado "ex-officio", no pôsto de major o falecido cap. médico dr. Gastão Feio Valente, promovendo-o ainda ao pôsto de tenente-coronel;

"ORGANIZAÇÃO E FUNCIONAMENTO DO PODER JUDICIÁRIO"

Atendendo ao convite do brigadeiro Alvaro Hecksher, comandante da Escola de Comando e Estado-Maior da Aeronáutica, o ministro Nelson Hungria pronunciará, amanhã, às 9 horas, uma importante conferência naquele estabelecimento de ensino superior da Fôrça Aérea Brasileira sôbre "Organização e funcionamento do Poder Judiciário".

Estão convidados todos os oficiais da FAB para assisti-la.

"AERONAUTRONIC SYSTEM"

A "Interavia" divulga que a "Ford" dos EE. UU. organizou uma programa para investigações, experimentações, estudos e produção de "teleguiados".

Para êsse fim foi organizada na Califórnia uma companhia denominada "Aeronautronic System" com um capital de 10 milhões de dólares.

LICENÇA PROVISÓRIA

O Govêrno da Argentina concedeu à "Lufthansa" em caráter provisório licença para pouso em Buenos Aires na nova linha que tenciona a companhia alemã inaugurar em 15 de agôsto próximo Paris-Dakar-Recife-Rio de Janeiro-São Paulo-Buenos Aires.

Segundo nos informaram essa concessão terá que ser completada com um acôrdo aéreo entre os Estados interessados.

DESCONTO NAS PASSAGENS AÉREAS INTERNACIONAIS

CANNES, 26. Dois terços dos delegados das 64 linhas aéreas comerciais internacionais, que participam da Conferência da Associação de Transporte Aéreo Internacional (IATA) votaram até agora a questão de rebaixa das passagens aéreas, e nos círculos extra-oficiais da conferência consta que já chegaram a acôrdo quanto a uma redução de 20% nas passagens transatlânticas.

Todavia, funcionários da conferência negaram-se a confirmar esta versão, advertindo que qualquer resolução tomada poderia ser discutida novamente antes do fim da reunião desde que algum delegado o solicitasse.

A conferência está reunida desde 28 de maio. Os novos preços começarão de outubro próximo. Haverá também maior redução similar para a denominada 3.ª classe que deverá entrar em vigor a partir de abril do próximo ano. U. P.

Acidente com um caça da FAB em Belo Horizonte

BELO HORIZONTE (Pelo telefone) — Ocorreu um acidente com um avião de caça a jato da FAB (Gloster Meteor) do 1º Grupo de Caça da Base Aérea de Santa Cruz sob o comando do major av. Teixeira Rocha.

Explicaram que o freio não funcionou normalmente e que o avião ultrapassou a pista. O pilôto sofreu sòmente uma escoriação na mão direita. O aparelho ficou de cauda para cima por ter entrado na vala no final da pista nova de 1.700 mts.

O major Teixeira Rocha seguiu para o Rio num outro avião da FAB.

REUNIÃO DOS SINDICATOS na DAC para evitar a greve no dia 30

Estamos informados de que, sob a presidência do brigadeiro Dario Cavalcanti de Azambuja, diretor geral da Aeronáutica Civil (DAC), está havendo reuniões dos dirigentes dos Sindicatos dos Aeronautas, dos Aeroviários e das Emprêsas para chegar a um entendimento entre empregados e empregadores, pois que os Aeroviários e Aeronautas se reunião no próximo dia 30 em Assembléia geral conjunta, inclusive com o Sindicato dos Pilôtos para pleitear o aumento de salário, de acôrdo com o que ficou estabelecido na última reunião de há três meses quando foi dado o abono.

"Cocktail"

No Clube Piraquê, o major Stephen G. Saltzman, adido aeronáutico norte-americano oferecerá, hoje, às 19 horas, um coquetel a autoridades brasileiras.

O chefe do Estado-Maior da Aeronáutica marcou para os oficiais da FAB, o uniforme cáqui (6.º completo).

COLABORAÇÃO DA F.A.B. EM SOCORRO DO NORDESTE

O Ministério da Aeronáutica tomará o máximo interêsse em cooperar na campanha em que está empenhado o bispo dom Helder Câmara, em favor das populações nordestinas vítimas das longas estiagens.

Nesse sentido dirigiu o ministro Henrique Fleiuss ao chefe do Estado-Maior da Aeronáutica, a seguinte nota:

"Solicito a vossa excelência baixar urgentes instruções ao COMTA, no sentido de que, de maneira substancial, colabore no socorro às populações do Nordeste, atingidas pela sêca. Dita colaboração deverá consistir no transporte de gêneros.

D. Helder Câmara dará as indicações do material disponível que poderá desde logo ser transportado."

AVISO AOS AVIADORES

Através do aviso n. 122, expedido ontem à noite a Diretoria de Rotas Aéreas divulgou as seguintes informações:

ARACOIABA DA SERRA — Aeródromo praticável;

ARRAIAS — Aeródromo impraticável para aeronaves C-47;

CONCEIÇÃO DO ARAGUAIA — Radiofarol prefixo AA, freqüência de 355 quilociclos, Rádio Araguaia, freqüências de 355 e 4220 quilociclos, e ZWAA, freqüência de 5.105 quilociclos, operando normalmente;

FORTE COIMBRA — Aeródromo impraticável;

IBITINGA — Aeródromo praticável;

PARNAÍBA — Luzes de obstáculo inoperantes diàriamente, entre 23 e 3 horas Z;

PETROLINA — Radiofarol prefixo PL, freqüência de 340 quilociclos, inoperante;

URUGUAIANA — Radio Uruguaiana, recepção na freqüência de 4220 quilociclos, inoperante.

HOMENAGEADO SANTOS-DUMONT

num programa de televisão em Caracas

CARACAS, 26. A estação de Televisão (Canal 2) de Caracas antes de iniciar a entrevista com o major av. Gustavo de Oliveira Borges, delegado do Brasil na ICAO sôbre o denominado "Direito Interplanetário", tendo tido conhecimento de que comemoramos o "Ano Santos-Dumont" prestou significativa homenagem ao "Pai da Aviação" ressaltando o vôo do imortal patrício no "14-Bis".

O major Borges declarou que essa questão dos "Satélites Artificiais" ainda não tinha sido apresentado na ICAO mas assegurou que essa organização iria se interessar por êsse importante assunto.

Disse, também que sòmente havia lido a comunicação apresentada pelo dr. Méncia y de Armas, em seu estudo sôbre Direito na "Inter-American Bar Association" em Washington, D. C. e uma conferência feita pelo prof. John Cobb Cooper perante a "American Society of International Law".

Mencionou as propostas estudadas pelo prof. Cooper que estabelece três zonas para a terra: a primeira até ao limite das aeronaves; a segunda contígua à primeira se estenderia até 450 Kms. acima da superfície da Terra e elas se destinariam ao trânsito dos aviões militares e a terceira era de absoluta liberdade de trânsito para "qualquer máquina". (Do correspondente).

Novo capelão militar

O presidente da República assinou decreto, na pasta da Aeronáutica nomeando por um período de três anos, com o pôsto de capitão, o padre José Jesus Flôr para exercer as funções de capelão militar da Aeronáutica.

20.º ANIVERSÁRIO DA BASE AÉREA DE BELO HORIZONTE

BELO HORIZONTE, 26. O Destacamento da Base Aérea de Belo Horizonte comemorará no próximo dia 1 de julho, o 20.º aniversário de criação da unidade tendo sido elaborado um programa social-cívico para comemoração, assim organizado: missa solene às 8,30 horas; solenidade militar às 9,15 e parte esportiva, às 10 horas.

MARINHA

ASSINADOS DECRETOS DANDO NOVAS COMISSÕES A OFICIAIS SUPERIORES

Esperado em Barcelona o "Duque de Caxias" — Atos do ministro — Na Sala de Imprensa — Promoções na Marinha — Homenagem ao almirante Prado Maia

O chefe do govêrno assinou os seguintes decretos: nomeando os capitães-de-mar-e-guerra Waldir Caldas Pires, para diretor do Sanatório Naval de Nova Friburgo; Olavo Dantas Itapicuru Coelho para diretor do gabinete de Identificação da Armada; Clemente Marques Maia do Amaral para encarregado do Escritório de Compras da Marinha em S. Paulo; o capitão-de-fragata Aníbal Barcelos para comandante da Escola de Aprendizes Marinheiros de Santa Catarina; e o capitão-de-corveta Fernando Luiz da Cunha para comandante do navio "Camocim"; transferindo para a reserva remunerada no posto de almirante-de-esquadra o vice-almirante Edgard Ramos Lameira; no posto de segundo tenente os sargentos fuzileiros Altamiro Efraim de Marins, Antônio Alves do Nascimento, Aristolino Ramos e Carlos Dias de Souza; aposentando o operário Agenor Pinheiro e o desenhista Alarico de Medeiros; exonerando o contra-almirante Ilídio Correa de Oliveira Lira de diretor do Sanatório Naval em Nova Friburgo; o capitão-de-mar-e-guerra Waldir Caldas Pires de diretor do gabinete de Identificação da Armada; o capitão-de-fragata Helcio Auler de encarregado do Escritório de Compras da Marinha em S. Paulo; e o capitão-de-corveta Francisco Landeman Ramos de comandante da Escola de Aprendizes Marinheiros de Santa Catarina.

Dia do Ministro

O titular da pasta interino, almirante Renato Guilobel, acompanhado do ajudante de ordens, cap. ten. Edgard do Nascimento Teixeira, estêve na manhã de ontem no Palácio do Catete para despacho com o chefe do Govêrno. Na ocasião foi apresentado o contra-almirante Ilídio Correa de Oliveira Lira por motivo de sua promoção. Recebeu, em audiência, no segundo gabinete, o almirante Antônio Maria de Carvalho, secretário geral fêz-se representar pelo ten. Edgard Nascimento Teixeira nas solenidades do Centro Naval de Estudos e Pesquisas Odontológicas.

Na Sala de Imprensa

Estiveram na tarde de ontem na Sala de Imprensa em visita de cortesia aos jornalistas credenciados os presidentes da Associação dos Suboficiais da Armada e Humaitá Atlético Clube, respectivamente, sr. Manoel Crispim de Souza e tenente José Luiz.

Esperado em Barcelona o "Duque de Caxias"

Segundo comunicação recebida no gabinete ministerial, o navio escola "Duque de Caxias", sob o comando do capitão-de-mar-e-guerra Antônio Cesar de Andrade, chegou a Funchal procedente de Las Palmas. Dêsse pôrto, zarpara com destino ao pôrto de Barcelona, onde deverá chegar a 1º de julho vindouro.

Atos do Ministro

O titular da pasta, interino, almirante Renato Guilobel, assinou ontem os seguintes atos: nomeando suboficiais os primeiros sargentos Paulo Ignácio Ferreira e José Edmundo Ventura da Silva; reformando, por invalidez definitiva, os fuzileiros Amaro Pereira da Silva e Antonio Carlos Osório; promovendo, na situação de reformado, à graduação de terceiro sargento, o marinheiro Wilson Francisco de Oliveira e o fuzileiro José Francisco de Lima; excluindo do serviço, por haverem sido considerados desertores, o cabo fuzileiro Jurandir Belarmino da Silva e os fuzileiros Olimar Garrido Barza, Jeronimo Ferreira e Martins Horácio Siqueira; expulsando, a bem da disciplina, os fuzileiros Guaraci Alves Gaudencio, Ezio Bispo de Oliveira e Antonio Cavalcante da Mota Silveira Junior; concedendo o distintivo de comportamento aos marinheiros José Martins de Mesquita e José Severo de Oliveira; concedendo seis meses de licença aos sargentos fuzileiros Mariano da Silva Carneiro e José Bispo de Santana.

Almirante Kiappe da Costa Rubim

Transcorre hoje o centenário do nascimento do almirante Raimundo Frederico Kiappe da Costa Rubim, uma das figuras que mais ilustraram o quadro de oficiais da Marinha. Teve todas as suas promoções por merecimento, tendo exercido várias comissões, algumas delas de caráter técnico, desempenhando-as com proficiência, dedicação e patriotismo. Durante sua longa carreira, exerceu inúmeras comissões de relêvo, valendo salientar as de comando da Defesa Naval do pôrto do Rio de Janeiro, da Flotilha de Contratorpedeiros e da divisão de encouraçados; superintendente de portos e costa e inspetor do Arsenal de Marinha do Rio. Por fim, foi nomeado ministro do Supremo Tribunal Militar, tendo em 1925, pedido disponibilidade. Deixou os trabalhos "Código de Sinais para as barras dos portos do País", "Guia Prático do Faroleiro" e "Instruções para o pessoal em serviço de faróis".

Faleceu a 12 de junho de 1826, deixando no seio da classe grata lembrança pelas suas virtudes.

Homenagem ao Almirante João do Prado Maia

A administração da Associação dos Suboficiais da Armada, tendo à frente o sr. Manoel Crispim de Souza, presidente, participa ao quadro social que, encontra-se na sede, sita à rua Conselheiro Saraiva 22, com os srs. Domingos Bernardo Martins e Cicero Lins de Macedo, a lista de adesões ao banquete que, os amigos e admiradores do ilustre consócio professor João do Prado Maia, lhe oferecem em regozijo pela justa promoção ao pôsto de vice-almirante.

Promoções na Marinha

Deverão ser dadas hoje a publicidade os decretos de promoções assinados pelo chefe do govêrno, na pasta da Marinha. Essas promoções assinadas pertencem aos oficiais do Corpo da Armada nos postos de primeiro tenente a capitão tenente.

PAGAMENTO À FUNDAIÇÃO BRASIL CENTRAL

O ministro da Fazenda de acôrdo com a solicitação do Ministério da Justiça, fez encaminhar o processo à Diretoria da Despesa Pública, afim de que proceda ao pagamento do segundo trimestre à Fundação Brasil Central.

Os motores . . .

(Conclusão da última página)

seus inconvenientes; b) — a importação dêsse tipo de gasolina vem se fazendo sem necessidade de cota de câmbio adicional pois a diferença de preço nas refinarias de origem é contrabalançada pela economia proveniente da utilização de gasolina de maior rendimento; c) — a diferença de preço de venda entre a gasolina comum e a *premium* provém da pequena desigualdade no preço FOB, acrescida de outras despesas; d) — a venda de gasolina especial não alcança 7% do consumo do país, ficando, pràticamente, restrita ao Rio e a São Paulo; e) — o novo tipo de combustível tem rendimento maior que a gasolina comum; f) — os carros americanos, desde 1954, são equipados de motores de maior compressão, que exigem gasolina de, no mínimo, 85 octanas. A gasolina nacional é de 73 octanas; g) — a refinaria de Cubatão vai produzir gasolina especial, numa demonstração de que o govêrno encara esse produto como essencial; h) — a proibição de importar gasolina *premium* fará aparecer mercado negro do produto. i) — o govêrno poderia permitir a importação da gasolina *premium* até que esta fôsse produzida no país em quantidade suficiente. O Brasil importa ainda 40% da gasolina que necessita para o seu consumo.

SÃO PAULO TERA' GASOLINA ESPECIAL

O coronel Rocca Diegues declarou à imprensa que a refinaria de Cubatão, da qual é superintendente, refinará gasolina especial (que não será azul, mas sim verde) e que será lançada no mercado paulista nos fins do mês de julho. A refinaria atenderá sòmente às necessidades de São Paulo e já tem em estoque cêrca de 3 milhões de litros. Informou o coronel Rocca Diegues que o uso de gasolina de alto teor de octanas irá beneficiar a eficiência dos automóveis equipados com motores de grande compressão, reduzindo o desgaste e economizando divisas.

UMA OPINIÃO

Por sua vez, o sr. Danilo Mesquior, presidente do Sindicato de Garagens do Rio de Janeiro, disse-nos: a situação vem prejudicando os motores dos carros modernos, pois a gasolina de baixa octonagem não pode atender às necessidades das máquinas de grande compressão, especialmente fabricadas para empregarem gasolina melhor.

ASSOCIAÇÃO DOS EMPREITEIROS DE OBRAS PÚBLICAS

Realiza-se às 17 horas de hoje, no 24º andar do Clube de Engenharia, com a presença de altas autoridades, a posse solene dos membros da Diretoria, Conselho Consultivo e Conselho Fiscal da Associação Brasileira de Empreiteiros de Obras Públicas, eleitos para o biênio 1956-1958.

Diretoria — Presidente, eng. Antonio M. de Siqueira Cavalcanti Soc. Bras. de Urbanismo; 1º vice-presidente, eng. Djalma Murta, Brasil Construtora; 2º vice-pres., eng. José Colagrossi Filho, C.A.V.O.; 1º secretário, eng. João Carlos Backheuser, Carioca Engª.; 2º secretário, eng. Sebastião Ferreira, Metrocon; 1º tesoureiro, eng. Iberê de Abreu Martins, L. Quatroni; 2º tesoureiro, eng. Agrícola de Souza Bethlen, Gilbraltar.

Conselho Consultivo — Eng. João Alfredo Castilho, Sotege; eng. Jorge Eiras F. Werneck, Mantiqueira; eng. José Leite Guimarães, gen. Gouveia; eng. Octavio Cupertino Durão, Daudt & Durão; eng. Ivan da Costa Pinto, ERCO; eng. F.V. Miranda Carvalho, EBA; eng. Julio T.S. Lobo Filho, BMAC; eng. José Amarante de Oliveira, BMEC; eng. Luiz Buarque de Santa Maria, Estr. Franki; eng. Romeu de Sá Freire, Cobrazil.

Conselho Fiscal — Efetivos: Eng. Flavio M. Amaral, Christiani-Nielsen; eng. Mario Tamborindeguy, Citor; eng. Eduardo Borgerth, Servix Ltda.

Suplentes: Eng. Cezar Mello Cunha, Const. Mello Cunha; eng. J.C. Walborn, E.T.R.C.; eng. Mario Paranhos STER.

NOVA CAMPANHA DA CASA DA CRIANÇA DO RIO PARDO

Comemorou o seu 3º aniversário a Casa da Criança de Rio Pardo, que tem como patrona a sra. Palmira Saldanha Rache, poetisa gaúcha residente nesta capital.

A diretoria da Casa da Criança, em vista do grande número de menores desamparados que a procuram, diàriamente, em busca de um abrigo seguro, aos quais não pode atender por falta absoluta de espaço, está empenhada em uma nova campanha para adquirir fundos destinados a ampliação de sua capacidade a fim de que possa recolher, educar e encaminhar na vida, maior número de crianças. Por êsse motivo a sra. Palmira Saldanha Rache está apelando para todos os brasileiros, sem distinção de Estado, para que amparem e auxiliem êste novo movimento, como o fizeram quando do lançamento da campanha para a fundação da Casa da Criança de Rio Pardo.

A sede da Comissão Diretora da Campanha da Casa da Criança de Rio Pardo é na Avenida da Nossa Senhora de Copacabana, 40 apartº 501.

ATOS RELIGIOSOS

(Esta seção continua na 2.ª página do 2.º caderno)

MERCEDES DALTRO DE ROSAS

(FALECIMENTO)

Carmen Segurado Pinto, Ivan Segurado Pinto, senhora e filha, Rodolfo Brandt, senhora e filhos, Manoel José Ferreira, senhora e filhos, participam o falecimento de sua mãe, avó e irmã ocorrido ontem, têrça-feira, dia 26 e convidam seus parentes e amigos para assistirem ao enterramento hoje, quarta-feira, dia 27, às 10 horas, saindo o féretro da Capela Real Grandeza, para o Cemitério de São João Batista.

76777

Senhorinha Machado

(MIMOSA)

João Carlos Machado, senhora (ausentes) e filhos, Carlos Cezar Machado, senhora e filha, Saul Fontoura, senhora e filhos (ausentes), Amadeu Laquintinie, senhora e filhos, Nelson Machado, senhora e filho, agradecem as manifestações de pesar recebidas e convidam os parentes e amigos para a missa que mandam rezar, em sufrágio da alma de sua querida mãe, avó, irmã, cunhada e tia MIMOSA MACHADO, no altar-mor da Igreja Nossa Senhora da Conceição e Boa Morte, à Rua do Rosário, esquina de Avenida Rio Branco, amanhã, quinta-feira, dia 28 de junho, às 10,30 horas. 83705

Sylvio Simões dos Santos

(MISSA DE 7.º DIA)

Viúva Anna dos Santos R. Campos, Cel. José Alves Ferreira Faria, Junior, senhora e filha; Cel. Ivanohé Gonçalves Martins e senhora (ausentes), Renato Rodrigues Campos, senhora e filha; Dr. Oswaldo Rodrigues Campos, Orlando Rodrigues Campos e senhora, Gilberto Gonçalves Martins, João Teixeira, Maria Gardin e Itacir de Souza e família agradecm as manifestações de pesar recebidas por ocasião do falecimento de seu querido irmão, cunhado, tio e amigo SYLVIO SIMÕES DOS SANTOS, bem assim aos que se manifestaram por meio de corôas, flôres e telegramas e convidam seus parentes e amigos para a missa de 7.º dia que por sua alma mandam celebrar amanhã, quinta-feira, dia 28, às 10,30 horas, no altar-mór da Igreja de São Francisco de Paula. Antecipadamente agradecem aos que comparecerem a êsse ato religioso.

Sylvio Simões dos Santos

(MISSA DE 7.º DIA)

Santos & Teixeira Sampaio, agradece as manifestações de pesar recebidas por ocasião do falecimnto de seu sócio e amigo SYLVIO SIMÕES DOS SANTOS e convida seus clientes e amigos para a missa de 7.º dia que por sua alma manda celebrar amanhã, quinta-feira, dia 28, às 10,30 horas na Igreja de São Francisco de Paula. Antecipadamente agradece. 88286

PELOS QUATRO CANTOS DO RIO

JOSÉ ÁLVARO

MUSEU DE ARTE MODERNA

Com o presidente da República, as sras. Niomar Moniz Sodré e Maria Martins, o sr. Maurício Nabuco e o sr. Paulo Filho, em flagrante tomado durante a inauguração da exposição da escultora. Amanhã, o Museu de Arte Moderna promoverá a inauguração de outra mostra: a de "Tapeçarias Abstratas", às 18 horas, em sua sede provisória à Rua da Imprensa, 16-A.

"PIONEIRAS SOCIAIS"

Reuniram-se, ontem, no Palácio das Laranjeiras, as "Pioneiras Sociais", sob a presidência da sra. Edith Pinheiro Guimarães. Ventilou-se, principalmente, o assunto relativo à próxima chegada dos Hospitais-Volantes, que a instituição encomendou à Philips Export, de Nova York. A esta reunião, estiveram ainda presentes as sras. Zembla Pinheiro Chagas, Lais Romero, Mena Fialla, Heloisa Lins, Lourdes Rosemburgo, Nadir Martins, Yolanda Laet e Ordália Leite Neto. Dentro de breves dias, estará em pleno funcionamento a Sede Social das "Pioneiras", à Rua Pereira da Silva, 96.

S. T. A.

Dando prosseguimento às suas atividades, a Sociedade Teatro de Arte promoverá, amanhã, como é sabido, a "avant-première" de "A Viúva Astuciosa", de Goldoni, pela Companhia Tônia-Celi-Autran. Para esta récita, não há exigência de traje a rigor, assim como não há lugares marcados.

O S.T.A., porém, já está preparando outros acontecimentos. Assim é que entrou em acôrdo com a "Maison de France" e conseguiu que seu teatro lhe fôsse reservado tôdas as segundas-feiras, quando e onde, dentro em breve, serão realizados, brevemente, festivais de música. Neste mesmo local, em 30 de julho, a companhia de Maria Della Costa encenará "A Respeitosa", de Sartre, para os associados e convidados do S.T.A. Em fins de outubro e em princípios de dezembro, ainda na "Maison de France", Alfredo Souto de Almeida, o aplaudido diretor de "A Macaca da Vizinha", atual cartaz do Tablado, dirigirá duas peças, que serão interpretadas por pessoas da sociedade. E Geraldo Mateus se comprometeu a preparar espetáculos de mímica.

Vai a Sociedade Teatro de Arte, desta maneira, dando realidade aos objetivos que nortearam o seu nascimento.

ANTES QUE ME ESQUEÇA:

* *O sr. Harry Stone convida para "cock-tails" em homenagem do confrade Otávio Bonfim, que parte para os Estados Unidos. A reunião será na residência do "embaixador de Hollywood" no próximo dia 2, às 19 horas.*

* *Em sessão especial, que contou com a presença do prefeito Negrão de Lima, Jean Manzon exibiu para os associados do Lion's Club, ontem, às dez horas da manhã, no Metro - Passeio, um documentário, em "cinemascope" e em "tecnicolor" sôbre o Rio de Janeiro.*

* *Despertaram grande entusiasmo na sociedade as partidas internacionais de tênis, disputadas no Tijuca.*

* *De surprêsa, chegou ontem o famoso músico André Kostelanetz. Sua vinda só era aguardada no dia 11 de julho.*

* *Prepara-se, em Teresina, uma grandiosa recepção à simpaticíssima Teresinha de Jesus Alcântara, que tão bem representou o Piauí no recente concurso de "Miss Brasil".*

* *Poucos são os rapazes que conseguem andar tão bem acompanhados como o sr. Roberto Rocha. Principalmente agora...*

De São Paulo:

Como era esperado, o casamento de Carmen Teresinha Solbiati com Tony Mayrink Veiga foi um notável acontecimento social, polarizando tôdas as atenções da sociedade do Rio e de São Paulo.

Do Rio, foram assistir a êste casamento: o príncipe D. João de Orleans e Bragança, sr. e sra. Adolfo Cláudio Graça Couto, sr. e sra. Arnaldo Brenha, sr. e Sra. Leopoldo Modesto Leal (padrinhos do noivo no civil), sra. Ruth Almeida Prado, sr. Harry Stone, sr. e sra. John Wagner.

A sra. Beatriz de Souza Queiroz prepara-se para uma viagem à Argentina.

De Londres:

A princesa Churat Sonakul, prima do rei Bhumibol, do Sião, é proprietária de um restaurante em Kensington High-street.

O conde de Fevershan vai realizar uma grande festa, dia 16 de julho próximo, em honra de sua filha, lady Clarissa Duncombe. A festa, para a qual foram convidadas 500 pessoas, terá lugar na Syon House, cedida pelo duque de Northumberland.

De Hollywood:

Encontra-se acamada, já há quatro meses, a atriz Gene Tierney, com esgotamento nervoso. Segundo recentes relatórios médicos, a estrêla vem experimentando pequenas e progressivas melhoras.

De Nova York:

Foi dada a partida, no último dia 17, para a regata de Ites, que terá as Bermudas como ponto de chegada. Concorrem 90 veleiros e a única mulher concorrente é a inglêsa Mary Hinton, com 60 anos de idade.

REGISTRO SOCIAL

NATALÍCIOS

Fazem anos hoje os jornalistas Salim Simão, Otto Frense, José Pantoja Leite, S. Rabelo Nery, Ayres de Andrade Jr., Severino Lopes Guimarães, Gumercindo Cabral de Vasconcelos, srta. Edite Bulhões Marcial.

— Transcorre hoje o aniversário do sr. José Pericles Chaves de Almeida, funcionário municipal, com exercício na Secretaria de Saúde e Assistência.

— Transcorre hoje o aniversário natalício do dr. Aarão Ackermann, diretor do Instituto de Clínica Urológica do Rio de Janeiro e médico do D. F. S. P.

— Transcorre hoje, a data natalícia do sr. Olavo de Abreu, funcionário do Automóvel Club do Brasil.

— Por motivo do transcurso, hoje, da data natalícia do sr. José Pires Netto, diretor do Serviço Judiciário do Tribunal Regional Eleitoral, os funcionários da Secretaria lhe oferecerão uma lembrança.

—⊙—

DATAS ÍNTIMAS

Faz anos hoje, a menina Angela Gulomar Seixas, filha do casal Aymar-Erato Seixas.

—⊙—

CASAMENTOS

Realiza-se no dia 7 de julho próximo, às 18.30 horas, o enlace matrimonial do sr. Valdir Araujo Silva com a srta. Ency Teixeira da Luz, filhos do sr. Gilberto Araujo Silva, do nosso alto comércio, e senhora e do sr. João Teixeira da Luz e senhora, respectivamente. Serão testemunhas do noivo no civil o sr. José Luiz Madeira de Barros e srta. Leda Araujo Silva e da noiva, o sr. Wilson Raimundo Silva e senhora. No religioso, paraninfarão o noivo o sr. Gilberto Araujo Silva e senhora, e a noiva o sr. João Teixeira da Luz e senhora. O ato religioso terá lugar na matriz de Santa Terezinha, na rua Mariz e Barros n. 354.

— Realiza-se hoje o casamento da senhorita Cordelia Teixeira Aben Athar com o dr. Waldemar Ivo.

—⊙—

BODAS DE PRATA

Casal Vitor Teodoro de Castro — Será celebrada hoje, às 10 horas, na basílica de Santa Terezinha do Menino Jesus, à rua Mariz e Barros, missa pela passagem das bodas de prata do casal Vitor Theodoro de Castro e sra. Fausta Santos de Castro.

À noite, em sua residência, o casal recepcionará os seus amigos e pessoas de suas relações de amizade.

—⊙—

NASCIMENTOS

Carlos-Eduardo — é o nome do filhinho, que acaba de nascer, do casal Francisco Seixas Corrêa-sra. Lêda Pessoa Seixas Corrêa.

— Acha-se enriquecido o lar do sr. Sergio Alex Toledo de Castro e de sua espôsa, d. Edda Vettore Toledo de Castro, com o nascimento de uma menina, Barbara Lucia.

—⊙—

HOMENAGENS

Casal Peregrino Júnior — O prof. Peregrino Júnior, presidente da Academia Brasileira de Letras e senhora, foram homenageados pelo industrial dr. J. Soly Torres e sua espôsa, professôa Luiz M. Brasil Torres, técnica de Educação da P. D. F., com uma festa literária em sua residência. Estavam presentes altas figuras do mundo intelectual e político. De início, o poeta Romeo Gonçalves disse alguns versos e apresentou, em seguida, "A Ceia dos Cardeais", de Júlio Dantas. Vestidos a caráter, surgiram então num palco improvizado o Cardeal Gonzaga de Castro, Carmelendo português, encarnado pelo poeta e pintor Funchal Garcia; o Cardeal Rufo, espanhol, personalizado pelo dr. Rangel Coelho; e o Cardeal Montmorency, vivido pelo dr. Oswaldo Justo Cavalcanti. O poeta Pompílio Diniz recitou alguns poemas. Alvaro Moreyra, disse poemas e o fêz. Falou em nome dos anfitriões o acadêmico Jonas Correia, que saudou o casal Peregrino Júnior. Em seguida, o brigadeiro Epaminondas Gomes dos Santos entregou, uma edição do livro "A Ceia dos Cardeais". Aniversariava o dr. Rangel Coelho, que interpretou o Cardeal Rufo, e os presentes, ofereceram-lhe uma lembrança, que foi entregue pelo vereador dr. Alvaro Dias. Por fim, o embaixador Olegario Mariano entregou à sra. Peregrino Júnior uma "corbeille".

—⊙—

FESTAS

Na Academia Militar das Agulhas Negras será realizada, no próximo sábado, promovida pelo Rotary Club de Rezende, interessante festa compreendendo desfile de modas das 15 senhoritas da sociedade local, selecionadas para a eleição da representante daquela cidade, no concurso Miss Elegante Bangu de 1956, que será disputado em setembro, nesta capital.

— **Sampaio Atlético Clube** — Grande festa junina será realizada sábado próximo, dia 30, das 22 às 3 horas, pelo Sampaio Atlético Clube, em sua nova sede, ainda em construção, na rua Antunes Garcia n. 12 (Estação de Sampaio). Um autêntico "arraiá", onde não faltarão a "cadeia", a "escola municipá", a "capela" e dezenas de barraquinhas feericamente iluminadas emprestarão ao local uma côr típica à festividade que terá seu ponto culminante com o "casamento" de dois "caipiras" do Sampaio Atlético Clube. Um regional animará a "festança", que vem despertando invulgar interêsse entre os moradores daquele populoso bairro suburbano.

No domingo, a gurizada do Sampaio terá também sua tarde junina, com uma festa de arraiá, das 16 às 19 horas.

—⊙—

VIAJANTES

Integrando a delegação médica brasileira que tomará parte no VIII Congresso Internacional de Pediatria, a realizar-se de 22 a 28 de julho próximo em Copenhague, viajará amanhã, dia 28, para a Europa, via Panair, o dr. Nelson Haddad, médico pediatra da Prefeitura do Distrito Federal e do Sindicato dos Empregados no Comércio do Rio de Janeiro. O conhecido pediatra patrício visitará, no Velho Mundo, além da Dinamarca, vários países, inclusive a Itália, a Áustria, a Bélgica e a Suécia, onde terá oportunidade de ampliar seus conhecimentos no campo da especialidade a que se vem dedicando, há anos, nesta capital.

— O presidente da International Hydrocarbon, Inc., de Nova York, deverá partir do Rio hoje à noite num clipper da Pan American, com destino àquela cidade.

—⊙—

FALECIMENTOS

Dr. José Carneiro Gama Malcher — Na madrugada de ontem, faleceu em sua residência, à avenida São Jerônimo, em Belém, o dr. José Carneiro Gama Malcher, figura das mais conhecidas na política paraense, tendo sido interventor do Pará em 1935, deputado pelo Partido Republicano Liberal, diretor geral da Fazenda no govêrno Enéas Martins, presidente do Banco de Crédito da Amazônia, candidato ao govêrno pelas fôrças conservadoras em 1950.

— Causou a mais profunda consternação nos meios jornalísticos desta capital e principalmente na Associação Brasileira de Imprensa, o falecimento do antigo profissional de imprensa João de Deus Falcão, que há longos anos militava no jornalismo carioca. A A. B. I., em sinal de pezar pelo falecimento de seu antigo consócio — admitido no quadro social em fevereiro de 1918 matrícula atual n. 58 e que integrava o seu Conselho Administrativo — fêz hastear em funeral o pavilhão social, tendo apresentado condolências à família do velho profissional de imprensa, tendo designado uma comissão de diretores e conselheiros para represetá-la nos funerais.

— Vitimado por derrame cerebral, faleceu em Aracaju, o dr. Alvaro Fontes da Silva, presidente da Ordem dos Advogados e juiz aposentado do Tribunal de Contas. O entêrro saiu da Faculdade de Direito, de que o extinto foi fundador, tendo comparecido o governador interino do Estado e altas autoridades.

PÉROLAS CULTIVADAS LEGÍTIMAS

Colares de pérolas e pérolas sôltas, grande sortimento, importação direta a preços baratos. AVENIDA RIO BRANCO, 173-4.º andar. 80094

Seguros contra fogo
CIA. DE SEGUROS
Argos Fluminense
FUNDADA EM 1845
ALFÂNDEGA, 7 (EDIFÍCIO PRÓPRIO)
RIO DE JANEIRO

CORREIO DE PORTUGAL

(Continuação da 1.ª página)

de energia vai motivar uma verdadeira corrida industrial entre o bloco ocidental e o bloco soviético e essa corrida terá como consequência inevitável um progresso rápido dos maquinismos".

Aludindo a centrais termonucleares que — disse — serão uma realidade dentro duma dúzia de anos, o ministro afirmou: "Portugal, país produtor de urânio está por enquanto interessado nas centrais que empreguem elementos cindíveis e nesse sentido à Junta de Energia Nuclear está a preparar os seus técnicos". ANI

Combate à tuberculose

LISBOA, 26 — Nove mil contos vai gastar o organismo oficial — Instituto de Assistência Nacional aos Tuberculosos, com a primeira fase de radiorastreio e vacinação que irá efetuar em todo o país.

No ano findo aquele organismo forneceu cêrca de 272.000 consultas nos dispensários que tem em todo o país e 430 mil microradiografias e 57.000 vacinações. ANI.

Congresso Internacional de Pontes e Estruturas

LISBOA, 26 — O Quinto Congresso Internacional de Pontes e Estruturas começou ontem em Lisboa com a participação de centenas de congressistas europeus e também das Américas e da Asia.

Na sessão de abertura, à qual presidiu o chefe de Estado, general Craveiro Lopes, e a que assistiram entre outras personalidades os ministros da Educação Nacional, Comunicações e Obras Públicas, êste último, engenheiro Arantes e Oliveira, proferiu um discurso no qual enalteceu o valor positivo de frequentes reuniões internacionais nos variados domínios de atividades. Portugal — declarou — abre sempre com regozijo as suas portas às organizações que desejem realizar congressos e outras reuniões no país e tem procurado intensificar a sua participação nessas manifestações.

Por último falando da situação portuguêsa no campo das pontes e estruturas, aquele membro do govêrno citou entre as obras que vão executar-se a ponte sôbre o Rio Douro no Pôrto, cujo Arco de Betão terá um vão de 270 metros ficando a ser a maior existente no mundo.

Os delegados estrangeiros usaram da palavra e agradeceram a hospitalidade concedida pelo govêrno português. ANI.

Saudação especial ao Brasil

BRAGA, 26 — Uma saudação especial ao Brasil foi dirigida ontem nesta cidade pelo ministro das Corporações, sr. Veiga de Macedo no ato de encerramento do Primeiro Congreso de Folclore e Etnografia.

O ministro dirigindo-se aos representantes brasileiros que participaram naquela reunião "que — disse — quiseram trazer a mensagem eloquente e generosa em que a fôrça da lusitanidade e a voz do sangue põem as notas vivas de fraternidade que nos aproxima da língua que é o orgulho da nossa cultura e dos princípios cristãos como fundamento mais puro da comunidade luso-brasileira" — afirmou depois: "Quero assegurar-lhes que compreendemos, sentimos e agradecemos a sua mensagem porque ela é na sinceridade, no conteúdo e no sentido igual à nossa — como no ano de graça de 1.500. ANI.

Concedidos . . .

(Continuação da 1.ª página)

ciações com as autoridades francesas.

Ao descer do avião, Bourguiba fêz a seguinte declaração: "Sinto-me feliz sempre que venho à França e encontro aqui velhos amigos. Tenho, no seio do govêrno francês, velhas amizades que contribuirão para resolver todos os problemas ainda em suspenso, que exigem, de um e de outro lado, boa-vontade. Não deixaremos de tê-la e estou convencido de que as futuras negociações serão mais breves do que as do ano passado e que, no fim de algumas semanas, teremos edificado algo de útil e duradouro. F.P.

RECONHECIMENTO DO JAPAO

TÓQUIO, 26 — Anuncia comunicado oficial que o govêrno japonês reconheceu a independência da Tunísia. F.P.

NÃO SERÁ DEBATIDA A QUESTAO ARGELINA

NAÇÕES UNIDAS, N. Y., 26. O Conselho de Segurança das Nações Unidas rechaçou a proposta que haviam apresentado os países do bloco afro-asiático para que fôsse debatido o problema da Argélia.

A Rússia e o Irão foram os dois únicos países — dos onze que integram o Conselho — que votaram a favor.

A proposta dos treze países afro-asiáticos foi rejeitada por 7 votos contra 2 e 3 abstenções.

Cuba, Peru, França, Estados Unidos, Grã-Bretanha, Bélgica e Austrália foram os sete países que votaram contra a proposta para que o Conselho de Segurança debatesse a questão argelina. U. P.

PRESTOU . . .

(Continuação da 1.ª página)

da Tcheco-Eslováquia decidiram elevar à categoria de embaixada as suas representações diplomáticas no Cairo e em Praga — anuncia comunicado publicado pelo Ministério do Exterior. F.P.

DISSOLVIDO O PARLAMENTO JORDANO

AMMAN, Jordânia, 26. O Rei Hussein firmou esta noite um decreto dissolvendo o Parlamento jordano. O primeiro comunicado oficial não fornece outros detalhes. U.P.

Declarações...

(Continuação da 1.ª página)

ses visitaram a Academia Zhukovsky de Engenharia Aeronáutica e viram os motores a jato, tanto em seu estado final como ainda nas oficinas de montagem. Viram também os minuciosos exames para determinar a fadiga dos motores e outros problemas de aerodinâmica. Os jornalistas tiveram a impressão de que os visitantes obtiveram amplas informações sôbre o poderio aéreo russo, tanto nas visitas de inspeção como nas palestras com os oficiais russos.

Os visitantes foram informados de que todos os alunos da Academia são oficiais das fôrças armadas. Entre outras coisas, a Academia ministra um curso de cinco anos em engenharia aeronáutica. U. P.

ESTADO . . .

(Continuação da 1.ª página)

firmado a existência de armas nas mãos de elementos sediciosos — como prova a agressão armada de ontem — foi ordenada a busca em casas particulares e a detenção dos suspeitos".

O comunicado oficial relata que "na tarde de ontem, um grupo de estudantes, induzidos por agitadores comunistas, decidiu realizar uma reunião política dentro do recinto da Universidade, o que era de todo o ponto de vista ilegal, se levarmos em conta a situação de emergência e o estado de alarme que o govêrno decretou, aplicando a Lei de Ordem Pública.

"Contudo — acrescenta — o govêrno decidiu não intervir para evitar êsse ato.

"Ao terminar a reunião, os instigadores induziram um grupo estudantil a organizar uma manifestação que se propunha a circular pela Sexta Avenida até a Praça Central, atitude que representava um desafio ostensivo às restrições legais impostas e uma imprudência que podia acarretar graves perturbações. A essa manifestação se juntaram elementos de conhecida militância comunista, o que deu caráter tumultuário ao grupo. Ante essa situação, as autoridades não tiveram outra alternativa senão cumprir o que preceitua a lei, procurando-se advertir os manifestantes, com sereias e alto-falantes. As advertências foram recebidas com tiros contra os agentes da autoridade, que se viram obrigados a repelir a agressão. Simultâneamente, em diferentes bairros da cidade, verificaram-se disparos e tiroteios para provocar alarme". U.P.

Realizou-se ontem, 26, às 17,30 horas, na Capela da Reitoria da Universidade do Brasil, a cerimônia religiosa do casamento da senhorita Maria Lúcia, filha do casal d. Maria Doriléa de Carvalho Daher-brig. Inácio Loiola Daher, com o sr. Mário Diniz Soares.

SANTA CASA DE MISERICÓRDIA DO RIO DE JANEIRO

O nosso Irmão Provedor manda convidar todos os Irmãos que tiverem as qualidades exigidas no art. 23, Cap. VI. Secção I, do Compromisso, a comparecerem na Sacristia da Igreja da Misericórdia, no próximo dia 2 de julho, às 17 horas, a fim de proceder-se à entrega e recebimento das listas para os Eleitores que têm de eleger o Provedor e a Mesa para o triênio de 1956-1959, nos têrmos e com os requisitos dos artigos 23, 24, 25, 27, 28 e 29 do aludido Compromisso.

Na Sala dos Despachos da Provedoria, acha-se à disposição dos Srs. Irmãos a lista dos que podem votar, na forma declarada do art. 22.

Secretaria da Santa Casa, 26 de junho de 1956 — O Escrivão: Elysio Rodrigues Lima. 76774

VIDA CATÓLICA

SÃO LADISLAU

Filho do rei Bela e parente de Santo Estêvão, São Ladislau foi um dos mais virtuosos reis da Hungria, tendo nascido em 1031, na Polônia, onde então se encontravam seus pais.

Foi piedosamente educado e suas numerosas qualidades empolgaram os húngaros, quando uma revolução permitiu o retôrno de sua família à Hungria.

Morrendo o rei Geiza, irmão mais velho de Ladislau, foi êste aclamado e coroado rei da Hungria em 1080.

Durante o seu govêrno, procurou Ladisla restabelecer o catolicismo em seu reinado com o máximo esplendor, cuidando da paz, abundância e confôrto para o seu povo.

Promoveu leis sábias e justas, mas a prosperidade da Hungria despertou a inveja de outros povos. Seus vizinhos, cuidando que Ladislau era mais devoto que guerreiro, invadiram seus domínios.

Após várias tentativas de paz, inúteis, resolveu Ladislau levantar seus exércitos, investindo contra os inimigos com tal coragem e impetuosidade que logo os aniquilou.

Assim subjugou boêmois e hunos, russos e polacos, invadindo a Dalmacia, Croácia, Bulgária e parte da Russia.

Mas estas vitórias não modificaram seus hábitos piedosos, continuando caridoso e clemente não só com seus súditos como com os vencidos.

Era casto e jamais se quis casar, praticando austeras penitências e severos jejuns. Devotava especial aprêço à Santíssima Virgem, edificando a famosa basílica de Varadin, dedicada à Virgem Maria.

Quando da cruzada promovida pelo papa Urbano II, S. Ladislau foi escolhido para comandar seus trezentos mil homens, mas morreu antes de investir contra os sarrences para libertar a Terra Santa, sendo canonizado em 1188, por Celestino III.

—

Uma mocidade sem fé, sem Deus, e sem altares, produz um povo sem freio e sem lei!"

Fr. B. DESTEFANI O.F.M.

SANTOS DE HOJE

Sansão, Ladislau, Adelino.

PÁSCOA COLETIVA DOS SERVIDORES MUNICIPAIS

Teve início ontem, no auditório do Liceu Literário Português, o tríduo preparatório à 14.ª Páscoa Coletiva dos Funcionários da Prefeitura. Sôbre assuntos de palpitante atualidade, desenvolveu sua primeira palestra o pe. Paulo de Souza, S. J., diretor da Federação das Congregações Marianas do Rio de Janeiro, que realizará, hoje, no mesmo local, às 17,30 horas, sua segunda conferência, para a qual são convidados todos os servidores municipais.

A solenidade pascal terá lugar na próxima sexta-feira, às 17,30 horas, na igreja matriz de Sant'Ana, sendo celebrante o arcebispo auxiliar dom Helder Câmara. Servirá como comentarista da missa recitada monsenhor Manoel Barbosa, assistente-geral da Confederação Católica.

A Comissão Central recomenda aos colegas que aderiram à Páscoa Coletiva que procurem realizar suas confissões, em tempo útil, em suas respectivas paróquias. Avisa, entretanto, que, para tal fim, serão encontrados sacerdotes, durante todo o dia, na igreja de Santo Antônio (largo da Carioca), e, pela manhã e à tarde, com exceção das 12 às 14 horas, na igreja de N. S. do Carmo (largo da Lapa) e na igreja matriz de Sant'Ana.

Pelo grande número de adesões já recebidos é de se prever que a tradicional igreja matriz de Sant'Ana, sede da Obra da Adoração Perpétua, ficará totalmente lotada na tarde do próximo dia de S. Pedro, quando, em vibrante demonstração de fé, ali se reunirem elementos representativos da mais alta administração municipal, como os srs. prefeito, ministros do Tribunal de Contas, secretários-gerais e vereadores, ao lado dos mais modestos servidores da Prefeitura.

CENTRO PAROQUIAL DA GLÓRIA

No próximo dia 3 de julho, o Centro Paroquial da Glória iniciará, à rua das Laranjeiras, 11, um Curso para Rapazes, onde serão abordados os seguintes temas: A moral sexual; O homem e a mulher: sêres que se completam; Os direitos e deveres conjugais dos esposos; A quem compete educar; A função educadora do matrimônio; O homem e a família; Será o divórcio uma saída?; A psicologia dos sexos; Os erros psicológicos, e O matrimônio — sacramento do amor.

As conferências e debates estão a cargo dos srs. dr. Hamilton Nogueira, René Carísio, dr. Caldas, mons. Motta, Joubert Tôrres Barbosa e dr. Alceu Amoroso Lima. Horário: Têrças-feiras, das 20,15 às 22,15 horas. Duração do Curso: 5 semanas. Inscrições: Diàriamente, das 14 às 18 horas, das 20 às 22 horas, à rua das Laranjeiras, 11.

VAI DESAPARECER A IGREJA DA ÁGUA VERDE

CURITIBA, 25 — A tradicional igreja do bairro da Água Verde vai desaparecer. Mas, assim como a grandeza da fé daqueles que a construíram, no mesmo local, inspirada nos mesmos sentimentos dos colonos italianos que, há sessenta e oito anos, erigiram aquêle templo, surgirá outra grandiosa obra em substituição à igrejinha abrigadora dos que iam louvar a Deus em suas prêces. É que ali serão construídos o Santuário Arquidiocesano do Sagrado Coração de Jesus, Centro do Apostolado da Oração e Asilo São Luiz para meninos órfãos. No local onde, por muitos anos, padres das ordens dos carlistas, claretianos, franciscanos, capuchinos e josefinos apascentaram suas ovelhas, surgirá a nova sede do Asilo São Luiz, instituição de assistência social que presta relevante obra de assistência aos órfãos.

No próximo sábado será celebrada a última missa naquele templo, e na segunda-feira, dia 2, terá início a demolição da igrejinha que, durante sessenta e oito anos abrigou os fiéis. Os pedreiros, com seus equipamentos implacáveis estarão demolindo uma das mais tradicionais igrejas de Curitiba. M.

PROCESSO DE BEATIFICAÇAO DO PADRE EUSTÁQUIO

BELO HORIZONTE, 25 — A vida do padre Eustáquio, vigário de Poá e Belo Horizonte, está sendo documentada para ser submetida ao Tribunal Eclesiástico, em processo de beatificação. O vice-postulado, padre Alfredo Eitrink, já começou o trabalho de coleta do material necessário.

Nascido na Holanda e vindo para o Brasil em 1925, padre Eustáquio atingiu a máxima expressão do sacerdócio em 1941, quando convergiram para Poá as atenções dos católicos de todo o país. Nesta capital assinalaram-se, às centenas, as graças advindas do poder de sua fé. Os seus restos mortais foram trasladados do cemitério do Bonfim para a igreja dos Sagrados Corações, no bairro Padre Eustáquio, onde ainda se encontram. Morreu o virtuoso sacerdote aos 53 anos, mas a sua curta existência foi marcante para milhares de pessoas que, por seu intermédio, revitalizaram sua confiança em Deus. Asp.

PUBLICADA UMA CONSTITUIÇAO APOSTÓLICA

CIDADE DO VATICANO, 26 — Ao mesmo tempo que publica a recente encíclica sôbre o culto ao Sagrado Coração, estampa o último número das "Acta Apostolicae Sedis" uma Constituição Apostólica relativa ao aperfeiçoamento espiritual e religioso dos eclesiásticos em geral, e do clero regular, em particular. Insiste o documento por que os candidatos ao sacerdócio adquiram os conhecimentos suficientes em psicologia, pedagogia e ciências social, a fim de que sejam capazes de ter formação religiosa mais apropriada às exigências de nossa época.

Um capítulo especial é consagrado aos estudos eclesiásticos, a cujo respeito diz: "O melhor dos conhecimentos não possuirá eficácia alguma, se não fôr espiritualizado e alimentado por uma vida profundamente ascética e pelo constante contato com Deus."

A congregação competente está encarregada de redigir e dar as necessárias diretrizes para a realização de tudo quanto está previsto pela Constituição Apostólica em causa. F.P.

FUNDAÇAO DE UMA UNIVERSIDADE CATÓLICA NA ARGENTINA

BUENOS AIRES, 26 — A comissão permanente do episcopado argentino, a que preside o cardeal Caggiano, bispo de Rosário, decidiu fundar uma "universidade católica" em virtude de recente lei aprovada pelo govêrno do general Aramburu e que permite a criação de universidades livres. Essa universidade, que terá a sua sede nesta capital, será, segundo o cardeal Caggiano, "um centro de alta cultura de ciência, arte e técnica, que contribuirá para fortalecer as inteligências à luz de Deus". Monsenhor Firmin Lafitte, administrador apostólico do arcebispado de Buenos Aires, foi encarregado da instalação dessa primeira universidade católica da Argentina. F.P.

CONDIÇÕES ESTACIONÁRIAS DO ARCEBISPO D. ANTÔNIO

BELO HORIZONTE, 26 — Continuam estacionárias as condições de saúde do arcebispo enfêrmo, dom Antônio dos Santos Cabral. Asp.

2.º CENTENÁRIO DA ORDEM DE SÃO FRANCISCO DE PAULA

A Venerável Ordem Terceira dos Mínimos de São Francisco de Paula vai celebrar a 9 de julho próximo o bicentenário da Ordem, instituída em 1756, pelo Bispo D. Antônio do Desterro Malheiros.

Grandes solenidades estão programadas pela Mesa Administrativa, para as quais serão convidados o presidente da República e outras altas autoridades.

A parte referente à celebração litúrgica obedecerá ao seguinte programa: Às 10.30 horas, **Solene Pontifical**. Oficiará Dom Jaime de Barros Câmara, assistido pelos monsenhores: dr. Francisco de Melo e Sousa, Virgilio Lapenda e Francisco Caruso. Ao Evangelho, pregará o arcebispo do Rio de Janeiro, D. Helder Câmara. Às 18,30 horas, **Te Deum Laudamus**, cantado pelo Irmão Pró-Comissário da Ordem, mons. dr. Francisco de Melo e Sousa. Na ocasião, falará aos fiéis monsenhor dr. José Gonçalves Rezende.

TAPETES CORTINAS TECIDOS
para estofos e decorações
LONAS
e todos os artigos de decoração
PASSADEIRAS
de todos os tipos
EM 10 PRESTAÇÕES
Casa FERNANDES
Rua 7 de Setembro, 186
Orçamento sem compromisso
TELS. 43-8180 e 43-4003

CHUVEIRO LORENZETTI
não queima
100% automático
À VENDA NAS BOAS CASAS DO RAMO

A Prazo pelo Mesmo Preço de Pagamento a Dinheiro

Sim, O LEÃO D'AMÉRICA oferece aos Senhores COMERCIANTES, INDUSTRIAIS, PROPRIETÁRIOS, ALTOS FUNCIONÁRIOS ou OFICIAIS DAS FÔRÇAS ARMADAS mercadorias *a prazo pelo mesmo preço de à vista* e sem mais despesas.

O LEÃO D'AMÉRICA tem tudo: Refrigeradores, Televisões, Eletrolas, Móveis Copa e Cozinha, Enceradeiras, Aspiradores, Aparelhos de Jantar, Jogos Cristaleira, Faqueiros, etc., etc.

Procure o LEÃO D'AMÉRICA hoje mesmo e faça um bom negócio!

LEÃO D'AMÉRICA

A maior e mais completa casa de artigos para o lar

URUGUAIANA 89/91

A garantia de sua compra é a idoneidade da casa vendedora

Escritores e Livros

UM LIVRO DE POEMAS

O Clube de Poesia de São Paulo acaba de editar mais um "novíssimo". Trata-se de João Mesquita Valença, cuja "plaquette", "O Estranho", temos sôbre a mesa.

É um poeta jovem mas que sabe manejar o verso com desenvoltura, revelando uma autêntica inspiração. Sua nota principal é o subjetivismo e a simplicidade, notando-se uma certa tendência romântica na temática. Aliás, o romantismo constitui uma característica freqüente na nova poesia brasileira.

Aqui vai um pequeno exemplo dos versos de João Mesquita Valença:

Tão simples o sono,
Inútil a vida.
Um barco no mar.
Um barco no mar,
E a ilha perdida.

Palmeiras curvadas,
Bailado de abelhas.
Um corpo na relva.
Um corpo na relva,
E gotas vermelhas.

Além do horizonte,
Paisagem fatal.
O barco que volta.
O barco que volta,
Vazado a punhal.

CEM POETISAS

◆ Evidentemente, somos um país de poetas. Há pouco, um dos nossos comentaristas literários confessava que recebe em média um livro de poesia por dia, vindo dos pontos mais distantes do Brasil. É verdade que a maioria dessas obras são editadas a custa do autor, pois uma "plaquette" de poemas fica sempre muito mais barata do que um livro de prosa. Mas exemplo eloqüente e expressivo dêsse inflacionismo poético acabamos de ter agora no Concurso Feminino de Poesia instituído pela Página Feminina da "Gazeta", de São Paulo. Inscreveram-se nada menos de cem candidatas, cada uma com um livro de versos. Como se vê, mais do que os homens, as mulheres cultivam, entre nós, as musas...

ADA GALSWORTHY

◆ Com oitenta e nove anos de idade, morreu em Londres Ada Galsworthy, viúva do romancista John Galsworthy.

Mas o interêsse literário de Ada não era apenas êsse. Ela própria escreveu um livro de viagens ("Over the Hills and Far Away") e foi "modêlo" de Irene na monumental trilogia "The Forsyte Saga" (já traduzida no Brasil, na coleção "Fogos Cruzados", da José Olympio) que deu tanto renome ao seu marido.

NOTICIÁRIO PAULISTA

✚ Escritores santistas promoveram, na Biblioteca Municipal, uma sessão comemorativa do aniversário de Martins Fontes.

✚ Guilherme de Almeida está concluindo a tradução da peça "Eurídice", de Jean Anouilh, uma das próximas apresentações do T.B.C.

✚ Homenageado, ontem, em São Paulo, com um coquetel no Museu de Arte Moderna, o sr. José Renato Santos Ferreira, atual diretor do Instituto do Livro.

PRÊMIO ORLANDO DANTAS

◆ O Júri do "Prêmio Orlando Dantas" de 1956 (promovido pelo "Diário de Notícias") deu há pouco o seu veredictum. O prêmio foi concedido a Geraldo Santos, nome inteiramente desconhecido em nossas rodas intelectuais, pelo romance "Loucos, Poetas, Amantes". Será, por certo, mais uma revelação das novas gerações de romancistas. Obtiveram menções honrosas; Macedo de Miranda, com "Lady Godiva"; Jorge Alberto Nogueira Ribeiro, com "Túnel Novo"; Plínio Bastos, com "A Cidade dos Madrugas"; José Potiguara da Frota e Silva, com "Vidas Marcadas"; e João Uchoa Cavalcanti Neto, com "Entre o Mar e as Estrelas", sendo que êste último já fôra contemplado com menção honrosa no concurso do ano passado.

Esta coluna está informada de que a Livraria São José deverá editar o livro premiado.

JOSÉ CONDÉ

RIM ARTIFICIAL NO H.S.E.

Inaugurado ontem pelo professor John P. Merrill — Já em condições de uso

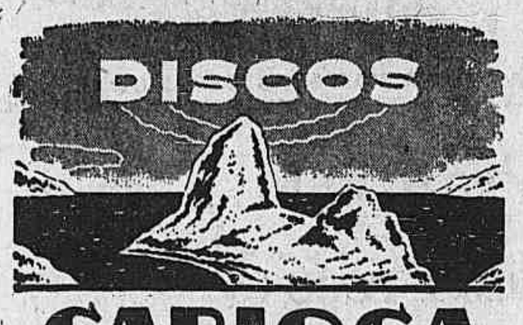

A nova marca que traz para você os últimos sucessos da música norte-americana em gravação de alta fidelidade ABC — Paramount.

Já se acham à venda os primeiros sucessos "CARIOCA":

THE ROVER BOYS - Com Orquestra - 100.001
A - My queen (Minha rainha) - Fox Trot
B - 16 teens (Brotinho) - Fox Trot

DICK DUANE - Com Orquestra - 100.002
A - Blue Prelude (Prelúdio triste) - Fox Trot
B - To make a mistake (Vou fazer um erro) - Fox

TERRY AND THE MACS - Com Orq. - 100.003
A - Love is a beautiful thing (O Amor é uma beleza) - Fox Trot
B - Baby-O-Mine (Você é minha pequena) Fox

JOHN LESLIE - Com Orquestra - 100.004
A - My impossible castle (Meu cast. imp.) - Fox
B - Fortune Teller (Cartomante) - Fox Trot

BERNIE WAYNE e sua orquestra - 100.005
A - Piffl Paffl Puffl - Fox Trot
B - Vanessa - Fantasia

gel

Distribuidores:

Gravações Elétricas Ltda.

Largo da Misericórdia, 24 - 8.º andar
São Paulo - Brasil

À VENDA EM TODO O BRASIL

J.V.

O H.S.E. conta, desde ontem, e já em condições de uso, com novo aparelho capaz de salvar vidas que, sem êle, estariam perdidas. Trata-se do rim artificial, inaugurado por uma das maiores autoridades em sua aplicação, o prof. John P. Merril, chefe do Laboratório Cárdio-Renal da Universidade de Harvard e que tem a seu crédito mais de quinhentas operações de diálise já realizadas com êxito. O aparelho custou cêrca de um milhão de cruzeiro se em seu manejo trabalhará uma equipe especializada, sob a direção dos drs. Teobaldo Viana, chefe do Serviço de Clínica Médica, e Alberto Gentile, chefe de Clínica do Serviço de Urologia do mesmo estabelecimento, que durante três meses estudaram com o dr. Merril, nos Estados Unidos, a técnica de aplicação.

COMO FUNCIONA

O rim artificial, indicado nos casos de insuficiência renal aguda e crônica, é aparelho de funcionamento complexo e que exige equipe treinada para nêle operar. Em síntese, seu trabalho pode ser assim descrito: o sangue é retirado do paciente por uma artéria e atravessa um medidor de velocidade sanguínea para ajustá-lo à pressão do doente. Daí, transita por um tubo de celofane que recobre um cilindro que gira dentro de uma bacia contendo o líquido preparado para depurá-lo. Segue, então, através de uma bomba propulsora e de um seletor de ar e coágulos, para o doente, que o recebe pela veia. Cada meia hora, todo o sangue do paciente transita pelo aparelho e o tempo da aplicação dêste varia entre quatro e seis horas, dependendo da gravidade do caso.

A INAUGURAÇÃO

A inauguração do rim artificial realizou-se na manhã de ontem. Antes da realização do ato, o prof. John P. Merrill, fêz uma conferência sôbre o rim artificial, sua invenção, seu aparfeiçoamento e uso. Finda a conferência, o chefe do Laboratório Cárdio-Renal da Universidade de Harvard, perante numerosa assistência procedeu à inauguração do aparelho, em ato durante o qual explicou, pormenorizadamente, cada uma das fases do trabalho.

POSSIBILITOU O TRANSPLANTE DO RIM

O ilustre visitante que, ontem, inaugurou o rim artificial do H.S.E. — o único de seu tipo existente no Brasil — tem livros e outros trabalhos publicados no campo de sua especialidade — a fisiopatologia renal — da qual é uma das maiores autoridades em todo o mundo. Na última guerra, chefiou o grupo médico do esquadrão que lançou a primeira bomba atômica. Um de seus estudos mais famosos foi o que tornou possível o transplante de rim, com inteiro sucesso, quando realizado entre gêmeos idênticos.

REUNIÃO DAS PIONEIRAS SOCIAIS

Sob a presidência da sra. Edith Pinheiro Guimarães, vice-presidente, as Pioneiras Sociais estiveram reunidas ontem no palácio das Laranjeiras.

O principal assunto ventilado foi a próxima chegada dos Hospitais-Volantes, que a instituição encomendou à Philips Export de Nova York e que já se encontram no pôrto norte-americano, às vésperas de embarcar para o Rio.

PRESENÇAS

À esta reunião onde também foram debatidos assuntos de setor médico, aos cuidados do dr. Pinto da Rocha, estiveram presentes as seguintes dirigentes das Pioneiras Sociais: Edith Pinheiro Guimarães, Zembia Pinheiro Chagas, Laís Romero, Mena Fiala, Heloísa Lins, Lourdes Rosenburgo, Nadir Martins, Yolanda Laet e Ordália Leite Neto.

SEDE

Dentro de breves dias estará em pleno funcionamento a sede social das Pioneiras, à rua Pereira da Silva, 96. As reformas realizadas no prédio já estão sendo concluídas e os móveis estão em face de acabamento, devendo assim funcionar brevemente a sede da entidade presidida pela sra. Sarah Lemos Kubitschek.

"VOLUNTÁRIAS" AJUDAM AOS NORDESTINOS — Atendendo a um apêlo do coordenador do Movimento em Favor dos Nordestinos, dr. Helvécio Xavier Lopes, a Organização das Voluntárias, presidida por d. Elisa Coimbra Bueno Lynch, doou àquele movimento de solidariedade 3 mil peças de roupa, pondo também à sua disposição o trabalho das voluntárias, bem como a assistência prática dos Núcleos situados na região Nordeste do Brasil. A solenidade da entrega oficial do donativo, da qual fixamos o flagrante acima, realizou-se ontem, às 16 horas, na sede da Organização, no Palácio Guanabara, ao próprio Dr. Xavier Lopes, que ali estêve em visita a fim de conhecer de perto as atividades das Voluntárias.

RÁDIO & TV

OUVINDO E ANOTANDO

A E-8 concedeu permissão à cantora Alzirinha Camargo (na foto) para, sem prejuízo de suas atividades, atuar na revista "Está em tôdas" (de Nestor Holanda e Geisa de Boscoli), que será estreada no Teatro Jardel, no próximo dia 12 de julho.

◆ **A cantora Mara Silva gravou, de Pedro Rogério e Lombardi Filho, o samba "Velho Borocochó" e o samba de breque, de Roberto Reis e Mário Teresópolis, "Soçaite no Morro".**

◆ Dalva de Oliveira está cantando, em audição especial, às têrças-feiras, às 20,35 horas, ao microfone da G-3. Nesse programa, a "Rainha da Voz" vem lançando novas melodias, após sua vitoriosa excursão por países do Prata.

◆ **Encontra-se nesta Capital, a fim de participar das festividades comemorativas do 11.º aniversário do programa "César de Alencar", a cantora Orlandira Matos, Rainha da Rádio Difusora do Maranhão.**

◆ A rádio-atriz Lourdes Mayer já voltou as suas atividades artísticas na Rádio e TV, após um período de 10 dias para tratamento de saúde. As novelas e peças completas da G-3 já estão contando com o trabalho de Lourdes Mayer.

◆ **O cantor Osni Silva está cantando, na A-9, agora às segundas-feiras, a partir das 20,30 horas.**

◆ Novos e bons contratos foram assinados com a A-3 e A-9, pelos artistas Os Cangaceiros, Mirzo Barroso e a Rainha da Canção Portuguêsa Gilda Valença.

DOS PROGRAMAS DE HOJE

Mundial: 18,30 — Onda esportiva; 18,55 — A voz Israelita; 20,00 — Em cada história uma canção; 20,30 — Encontro A-3 — Gonzalo Cortez — Ivete Garcia. Orquestra da Rádio Mundial. Regência do maestro Mário Tavares; 20,40 — Alma das coisas; 20,55 — Onda esportiva; 21,00 — Disque para música — Carlos Augusto — Waldir Azevedo, Orquestra da Rádio Mundial. Regência do maestro Alceu Bochino; 21,25 — Crônica "Sem compromisso"; 21,30 — A canção melódica — Alcides Gerardi — Trio de Prata — Marta Janete. Orquestra da Rádio Mundial. Regência do maestro Mário Tavares; 22,05 — Sucessos inesquecíveis; 22,30 — Musical Copacabana — José Messias.

Ministério da Educação: 18,00 — Aprenda alemão cantando; 18,30 — Curso de orientação para professôres no ensino médio; 19,25 — Resenha cafeeira; 19,30 — A voz do Brasil; 20,00 — Conversa puxa conversa; 20,10 — Estampas brasileiras; 20,40 — Vida e fantasia; 21,10 — Ciclo Mozart — Schumann — (pianista Henry Jolles); 21,40 — Noite... Música... Poesia...; 22,10 — Forum educacional; 23,01 — A bela adormecida; 23,55 — Aconteceu hoje.

Roquette Pinto: 8,00 — Abertura da Estação — Previsão do Tempo — Calendário histórico; 8,05 — Grande Jornal do Rio; 9,00 — Melodias matinais; 9,30 — Suplemento musical; 9,45 — Rádio escola; 10,00 — Hora do lar; 11,00 — Canções em todo o mundo; 11,30 — Notas da cidade; 11,35 — Programa variado; 12,00 — Atividades da Prefeitura; 12,05 — Concêrto sinfônico; 13,00 — Efemérides musicais; 13,05 — Trechos líricos; 13,30 — Rádio escola; 13,45 — Repórter rural; 14,00 — Transmissão diretamente da Câmara dos Vereadores.

Jornal do Brasil: 18,00 — Ave Maria, 18,05 — Enquanto a noite não vem; 18,30 — Revista musical; 19,00 — O Jornal do Brasil informa; 19,05 — Palestra do Monsenhor Magalhães; 19,30 — A voz do Brasil; 20,00 — Socials; 20,05 — Programa Jóquei Clube; 20,30 — Audições; 20,55 — Presente musical; 21,00 — Crônica; 21,05 — Tudo é música; 21,30 — Fantasia musical; 22,00 — O Jornal do Brasil informa; 22,05 — Música deliciosa; 23,00 — Sonata ao luar; 23,30 — Ritmos; 24,00 — Noturno.

Vera Cruz: 17,00 — Idolos populares; 17,30 — Bola na trave; 18,00 — Saudação Angélica; 18,10 — Crepúsculo; 19,00 — Sírio Libanês; 20,00 — Real programa; 21,30 — Convite à valsa; 22,00 — Teatro e romance; 22,30 — Tango na penumbra; 23,05 — O que vai pela política; 23,15 — Pregando e martelando; 23,30 — Ritmos melódicos; 24,00 — Encerramento.

Globo: 18,00 — Informativo; 18,01 — Ave Maria; 18,05 — Suplemento musical; 18,30 — Plantão esportivo; 18,55 — Reportagem de o Globo; 18,55 — Bôlsa de mercadorias; 19,00 — O Globo no ar; 19,05 — Esportes no ar; 19,25 — Panorama turfista; 20,00 — Boletim do ABC do Avicultor; 20,10 — Fôlhas soltas; 20,15 — Informativo; 20,16 — Jornal de Minas; 20,30 — O tempo marcha; 20,35 — RadioScope com Mário Luiz; 21: A canção da noite; 21,05 — Informativo; 21,06 — Reportagem social com Ibrahim Sued; 21,10 — Intermezzo nobre; 21,15 — Fluminense x Espanhol (Maracanã); 23,30 — Informativo; 23,31 — Música para dois; 23,45 — O Globo no ar; Edição final.

Copacabana: 18,00 — Hora da Ave Maria; 18,05 — Música para todos; 18,30 — Jóias musicais; 19,00 — Programa teuto-brasileiro; 20,00 — Parada sonora; 20,20 — Música popular brasileira; 21,00 — Realidades espirituais; 21,30 — Variedades musicais; 22,00 — Conversa em família; 23,00 — Cortina portenha.

Tupi: 18,00 — Ave Maria; 18,15 — No reino da bicharada; 18,30 — Musical; 18,55 — O Cacique informa; 19,00 — Boa noite para você; 19,05 — Contador de histórias; 20,00 — O espetáculo é Sivuca; 20,30 — As orelhas ardem; 20,35 — Ali Babá e os 40 Garçons; 21,00 — Al Neto; 21,05 — Salve a costureira; 21,30 — Cozinheira Conceição; 21,35 — Você se lembra?; 22,00 — O Cacique informa; 22,05 — Orquestra do Cassino de Sevilha.

TV-Tupi: 18,00 — Lar doce lar; 19,00 — Musical; 19,25 — Circo; 20,00 — Repórter; 20,20 — Tele testes; 20,45 — Segadas pergunta; 21,15 — Variedades; 21,45 — Encontro entre amigos; 22,05 — Tele jornal; 22,30 — Senhora opinião.

NA VERA CRUZ

Amanhã, a partir de 22,30 irá ao ar "Tango na Penumbra". Um programa feito por você e para você.

DOAÇÕES AO S.E.C.

A Confederação Nacional dos Trabalhadores no Comércio por proposta do seu vice-presidente, sr. Odilon Braga, atualmente exercendo as funções de presidente em exercício, vem d. doar à Biblioteca do Sindicato dos Empregados no Comércio do Rio de Janeiro, cêrca de 120 novos livros sôbre diversos assuntos.

Tal empreendimento oferecido, foi em razão da campanha dos Cinco Mil Volumes, iniciada há pouco tempo, pelos atuais dirigentes daquela entidade classista.

ITINERÁRIO DAS ARTES PLÁSTICAS

Jayme Maurício

SUCEDEM-SE AS VISITAS E PROSSEGUE A CONSTRUÇÃO DO MUSEU

Cada dia que passa um impulso novo é dado nessa obra de idealismo e entusiasmo que é a sede definitiva do Museu de Arte Moderna do Rio. Ergue-se a obra com ritmo talvez lento demais para sua diretora, sra. Niomar Moniz Sodré, mas sempre contínuo. E no seu crescimento vai sendo acompanhado pelo olhar atento dos que se locomovem para a zona sul e também aquêles que se interessam de perto pelo bom êxito da ousada emprêsa. Diàriamente — nós temos registrado — as visitas se sucedem, as adesões se concretizam e o entusiasmo cresce também. Ontem, tivemos a visita do professor Sarmento Barata, do Conselho do Banco de Desenvolvimento Econômico e do sr. Ernesto Embassahy de Mello, vice-presidente do Rotary Club Internacional, que na foto aparecem quando na parte relativa aos cursos com a diretora do Museu. Dois novos amigos, duas importantes colaborações recebidas.

ARTE PARA O POVO

O poeta Adalgisa Nery (ela detesta ser chamada de poetisa) visitou recentemente as obras da sede definitiva do Museu de Arte Moderna do Rio, inteirando-se de todos os seus detalhes e das atividades desenvolvidas desde há quatro anos pela instituição provisoriamente instalada na rua da Imprensa. Após a visita, doou ao acêrvo do Museu uma bela tela do pintor mexicano Tamayo, de sua coleção particular. E na sua coluna de "Última Hora" — RETRATO SEM RETOQUE — escreveu o lúcido artigo que transcrevemos abaixo:

Estamos seguidamente ouvindo reprovações contra o auxílio do govêrno construção do Museu de Arte Moderna do Rio de Janeiro, e porque discordamos da incompreensão de muitos quanto à finalidade do mesmo, resolvemos hoje apresentar as nossas razões ao defender o auxílio dos poderes públicos àquela instituição. O argumento da maioria reclamante é que êsses 10 milhões deviam ser empregados de preferência e com prioridade em hospitais, escolas, estradas, transportes, etc. Estaríamos de pleno acôrdo se essa quantia cobrisse os gastos de um edifício hospitalar, começasse e terminasse uma estrada de rodagem e tudo o mais que necessitamos. Mas a verdade é que essa importância é quase nada para realizações de grande monta. Além do mais, um Museu de Arte Moderna na Capital do país não é coisa sem utilidade servindo apenas para um grupo limitado de artistas. Um Museu é veículo de aprimoramento do espírito, tem finalidade educativa mais ampla do que possam imaginar à primeira vista. Além de ser um motivo de atração para o estrangeiro habituado a visitar museus em todos os países do mundo e interessado no desenvolvimento artístico em todos os lugares em que anda. É uma forma de oferecer ao povo, quadros, esculturas e tôdas as manifestações de arte plástica, coisas que até agora, entre nós, só os privilegiados pela fortuna podem conhecer como recreação espiritual. Um quadro valioso é muito mais útil num museu à disposição da curiosidade popular do que metido em quatro paredes do apartamento de um ricaço. Ninguém vai permitir a visitação pública à sua casa particular onde objetos e peças raras estão guardados egoisticamente. Um museu permite o prazer a muitos que nada possuem senão o sentimento do belo. Ao mesmo tempo oferece às gerações novas um campo educacional imprescindível. Auxiliar a construção do Museu de Arte Moderna do Rio de Janeiro não é esbanjar dinheiro como dizem os discordantes aborrecidos com o govêrno. Essa importância está bem aplicada. Em coisas assim jamais o dinheiro dos cofres públicos serão perdidos pois há na sua aplicação um sentido de beneficiar a coletividade. Ruim e reprovável é quando o govêrno esbanja realmente vários 10 milhões de cruzeiros em politicagem, em viagens de lanfranhudos brasileiros ao estrangeiro, quando compra toneladas de milho, de trigo, de batatas e de banha para deixar que tudo apodreça nos armazéns do Cais do Pôrto. Isso é esbanjar dinheiro vindo do sacrifício do povo. Um Museu tanto quanto escolas, hospitais e avenidas largas, é, na Capital do país uma coisa necessária. Um corpo enfêrmo necessita de cuidados. Um espírito embrutecido e ignorante necessita de cultura. Por tôdas essas razões estamos de acôrdo com o auxílio do govêrno ao Museu de Arte Moderna do Rio de Janeiro. Quanto mais que êsses 10 milhões não irão pagar a dívida externa do Brasil, não irão derrubar o orçamento da República nem irão arruinar o país. Quiséramos nós que tantos e tantos 10 milhões de cruzeiros gastos em politicagem e falpara museus. Pelo menos tinhamos para a vida tôda um benefício e um instrumento de cultura. Achamos até que dentro das loucuras que assistimos contínuamente com os dinheiros da Nação, essa é uma sábia forma de economia deixando que muitos milhões corram para o Museu de Arte Moderna do Rio de Janeiro. É capital mutíssimo bem empregado que renderá sempre juros valiosos para a cultura brasileira. Somos mesmo de opinião que os proprietários de peças e quadros raros deviam doá-los ao Museu como forma de colaboração à cultura do povo. É antipática essa mania das coleções privadas como se cultura fôsse coisa lògicamente acessível a quem tem maior ou menor fortuna. Ninguém deve se achar com o direito de guardar em sua casa particular nenhum objeto que se relacione com a cultura da coletividade. Uma boa reprodução pode preencher perfeitamente o lugar do quadro enviado ao museu. Tudo que fôr aplicado no Museu será de todos e não se perderá em tempo algum. Um Museu é sempre um campo de conhecimentos e de cultura. Essa é a nossa opinião e garantimos que os opositores se refletirem dois minutos acatarão a nossa lógica."

Exposição Ione Saldanha

No próximo dia 30 do corrente, sábado, às 21 horas, a pintora Ione Saldanha apresenta-se com mostra individual de pintura na "Petite Galerie" (Avenida Atlântica, n.º 2.964). Trata-se de uma artista de fina sensibilidade, já conhecida do público através das várias mostras de que participou e que, recentemente, teve uma de suas telas incluídas no patrimônio artístico do Museu de Arte Moderna do Rio.

Conferência sôbre Degas

Continuando suas conferências sôbre "o período impressionista", o sr. Paul-Antoine Evin falará hoje, às 16,30 horas, sôbre Degas, na sala de projeções da Maison de France — 3.º andar.

Falecimento de artista

BOLONHA, 25 — Nino Bertovocchi, pintor e crítico de arte, faleceu aqui aos 56 anos de idade. Os quadros do extinto foram expostos na última Exposição Bienal de Veneza e na última Quadrienal de Roma. O extinto era professor de Cenografia da Escola de Belas Artes de Bolonha. — U.P.

Conferência de Flávio de Aquino

O jovem e brilhante crítico e arquiteto Flávio de Aquino pronunciará amanhã, no Ministério da Educação e Cultura, uma conferência sôbre os rumos da arte moderna. Má idéia essa, Flávio, de programar sua conferência para a hora e dia da inauguração da Exposição de Tapeçarias Abstratas.

V Salão de Arte Moderna

Na sala de exposições do edifício do Ministério da Educação e Cultura, acha-se aberto o V Salão Nacional de Arte Moderna.

O Museu de Arte Moderna de N. Y. recebe famoso quadro de Renoir

NOVA YORK, 26 — O Museu de Arte Moderna desta cidade recebeu, como presente, o seu primeiro grande quadro de Auguste Renoir.

O quadro, um famoso nu de Renoir, está, atualmente, em exposição na Galeria de Pinturas do Museu. Foi oferecido pelo casal Paul Rosenberg, que o adquiriu em 1918, de Ambroise Bollard, um vendedor de quadros do famoso artista. — I.P.S.

INAUGURA-SE AMANHÃ A EXPOSIÇÃO DE TAPEÇARIAS ABSTRATAS

Intensa atividade na sede provisória do Museu de Arte Moderna: preparação da mostra de tapeçarias abstratas que será inaugurada amanhã, às 18 horas. Limpeza, pintura, encerramento, medidas, nivelamento, harmonia, iluminação — tudo enfim que faz o clima ideal para a exposição da obra de arte, dentro das possibilidades reduzidas do anexo ao Ministério da Educação. Entre os operários e as funcionárias, as belas peças de Aubusson e o mundo colorido de Kandinsky, os arabescos e transparências de Le Corbusier, as formas peculiares de Magnelli, as ousadias puristas de Arp, dos novos da arte não-figurativa como Vassarely, Deyrole, Mortensen. O velho e peculiar colorido de Herbin, de Pilliet. Um mundo de côres e formas, de lãs e tinturas, animando espaços, sugerindo uniões, adaptações e reflexões em tôrno do moderno interior arquitetônico brasileiro e sua absoluta despreocupação dessa milenar técnica de que se servem os abstratos.

EDUARD LOEFLER EM VIENA

Realiza-se em Viena, para um público exigente, obedecendo ao dístico "Um grande artista sob o Cruzeiro do Sul", uma exposição de trabalhos do pintor e cenógrafo Eduard Loefler, austríaco de nascimento mas recentemente naturalizado brasileiro.

A mostra de Loefler está nos salões do edifício da "Imprensa do Estado", na capital austríaca, um ponto de intenso movimento cultural, artístico e social. O diretor-geral da "Imprensa Oficial da Áustria", dr. Sobek, inaugurou a exposição, e coube ao dr. Haibock, um prestigioso nome nos meios artísticos de Viena, fazer a apresentação do artista, destacando sua obra e suas experiências no Novo Mundo, principalmente no Brasil.

Eduard Loefler falou agradecendo a presença de todos, e disse das dificuldades e também da grande inspiração que a atmosfera brasileira, oferece aos artistas que aqui aportam em busca de novas côres e idéias: "Atmosfera de arte e beleza que todos os artistas europeus deviam conhecer pessoalmente para melhor senti-la."

O diretor da "Imprensa Oficial", ao agradecer as palavras de Loefler sôbre o acolhimento dado a um brasileiro na Áustria, frisou que "Viena saberia demonstrar seu entusiasmo por um trabalho inspirado num continente tão distante."

A exposição de Eduard Loefler foi visitada pelo embaixador do Brasil na Áustria e personalidades do mundo artístico e cultural.

MÚSICA

O MAESTRO ANDRE' KOSTELANETZ, mundialmente famoso chefe de orquestras, saúda as pessoas que o foram recepcionar, ontem, no Aeropôrto Internacional do Galeão do Rio de Janeiro, onde chegou a bordo de um clipper da Pan-American, procedente de Caracas. O maestro Kostelanetz passará uma semana no Rio.

NOTAS MÉDICAS

COLÉGIO ANATÔMICO BRASILEIRO — Realiza-se hoje, 27, às 20,30 hs., no auditório do Sindicato dos Médicos do Rio de Janeiro, à Av. Churchill, 97, 11º., a sessão mensal, com a seguinte ordem do dia: I — "O Miocárdio na Tetralogia de Fallot", titular prof. Mac Claure; II — "Considerações Anàtomocirúrgicas sôbre um caso de Enxêrto das paratireóides", dr. Ataliba M. Bellizzi.

* * *

3ª. CADEIRA DE CLÍNICA MÉDICA (SERVIÇO DO PROF. FEIJÓ) — A 3ª. Cadeira de Clínica Médica da Faculdade Nacional de Medicina (Serviço Prof. Luiz Feijó), fará realizar amanhã, 28, quinta-feira, às 10,30 horas, no auditório do Hospital Moncorvo Filho, a sua semanal sessão Clínico-Patológica, tendo como relator o assistente dr. José Pio da Rocha.

* * *

SOCIEDADE BRASILEIRA DE OFTALMOLOGIA — Reúne-se amanhã, quinta-feira, 28, às 20,30 horas, no 10º. and. da Policlínica Geral do Rio de Janeiro, estando programados os seguintes trabalhos: 1º. — "Agenesias dos pequenos oblíquos"; filme comentado, dr. Fontes Lima; 2º. — "Dificuldades no diagnóstico dos retinoblastomas", dr. Almiro Azeredo; 3º. — "Iridoschisis", drs. Ruy Fernandes e Almiro Azeredo; 4º. — "Conduta terapêutica na catarata da infância", dr. Natalício Farias.

Nota: — Em virtude do Congresso de Cambuquira, a sessão cirúrgica que deveria realizar-se na têrça-feira imediata a esta reunião, fica transferida para a quinta-feira, 12 de julho próximo, no Serviço do dr. Ruy Rolim, no Hospital dos Servidores do Estado.

* * *

SOCIEDADE MÉDICA DE S. LUCAS — Realiza-se hoje, 27, às 20,30 horas, a sua sessão mensal, no anfiteatro do 8º. andar, da Policlínica Geral, à Av. Nilo Peçanha n. 38 com a seguinte ordem do dia: 1) "Kant e a existência de Deus" pelo prof. Henrique Tanner de Abreu; 2) "Insulinoterapia intrarterial na gangrena diabética", pelo dr. José Gomes Vianna; 3) "Sôbre um caso de "spina bífida", pelo dr. Ary de Aliveira; 4) "Autohemoterapia local no tratamento da úlcera fagedênica", pelo dr. Carlos de Vasconcellos; 5) "Sôbre um caso de paraplegia crural, curada, no alastrim", pelo dr. Narciso Borges Filho; 6) "Epidemiologia da saúde", pelo prof. Hamilton Nogueira; 7) "Etio-patogenia do tétano", pelo prof. Joaquim Moreira da Fonseca.

* * *

"CONFERÊNCIA SÔBRE O PARTO SEM DOR EM S. PAULO" — A Associação Médica do D. F. em apoio à Conferência do Parto sem Dor, que será realizada nos dias 6 e 7 de julho próximo, em S. Paulo, sob a presidência do prof. Otávio Rodrigues Lima e com a participação do prof. Lamaze, de Paris, avisa que se acham abertas as inscrições em sua sede, à rua Senador Dantas, 7-A, 3º. andar. Aos médicos será cobrada uma taxa de Cr$ 300,00, e aos estudantes e enfermeiras a de Cr$ 100,00.

* * *

PROFESSOR AMERICANO MINISTRARA' AULAS DE MEDICINA ATÔMICA NO BRASIL — EVANSTON, Illinois, 26 — Como parte do programa "Átomos-para-a-Paz", dos Estados Unidos, o dr. John A. D. Cooper, professor de Bioquímica da Universidade Northwestern, dirigirá um curso, no Brasil, sôbre Técnicas do Rádio-isótopo na Biologia e Medicina. O dr. Cooper viajará sob os auspícios do Departamento de Estado, para ministrar êsse curso de Medicina Atômica aos médicos brasileiros e de outros países da América do Sul, para que êles possam expandir suas pesquisas sôbre isótopos, estabelecendo novas Unidades Isotópicas nas Escolas de Medicina.

O curso, que será ministrado sob os auspícios do Conselho Nacional de Pesquisas do Brasil e do Instituto de Biofísica da Universidade de São Paulo, será realizado de 9 de julho a 18 de agôsto, no Rio de Janeiro, com equipamento no valor de 12 mil dólares, incluindo um medidor de cintilações que será especialmente enviado para o Brasil a fim de ser utilizado no curso.

Na reunião da Associação Brasileira para o Avanço da Ciência, em Ouro Prêto, Minas Gerais, o dr. Cooper discutirá a ação das radiações sôbre as células vivas, baseando-se em pesquisas realizadas na Universidade Northwestern.

Será descrito um novo método para estudar a função dos rins, criado naquela Universidade. Essa conferência será realizada no Instituto de Biofísica da Universidade de São Paulo. Nesse método é empregada a insulina rádio-ativa.

Outra conferência versará sôbre as tentativas para identificar e estudar um material sanguíneo que estimula a produção dos glóbulos vermelhos. Caso seja isolada, a substância ajudará no tratamento de alguns tipos de anemia pelo estímulo da produção daqueles glóbulos.

O dr. Cooper dirigiu o primeiro curso do mundo, em Faculdade de Medicina, sôbre a aplicação da Física Nuclear à Biologia e à Medicina. E' diretor dos Laboratórios de Rádio-isótopos da Northwestern e consultor de Pesquisas e diretor do Hospital de Pesquisas dos Veteranos. I.P.S.

TAPETES E PASSADEIRAS
Recebidos diretamente e a preços de fábrica. Vendas a varejo e por atacado
AV. GOMES FREIRE 559 - TEL.: 32-8385

VIDA CULTURAL

A NOMEAÇÃO DO 1.º VICE-REI NO RIO

O grande desenvolvimento das capitanias do sul do Brasil e as lutas no rio da Prata deslocaram para o Rio o centro de interêsse da colônia, até então preponderante na Bahia.

O longo e eficiente govêrno de Gomes Freire de Andrada e a sua brilhante atuação influíram na metrópole para a mudança da sede do govêrno, da Bahia para o Rio de Janeiro, ao mesmo tempo em que se alterava o título de governador para o de vice-rei.

A 27 de janeiro de 1763 o rei, D. José I, reconhecendo os inconvenientes apontados, resolveu elevar o Brasil a Vice-Reino e a transferir para o Rio a sua capital.

Embora os motivos determinantes dessas providências e a iminência de invasão do Rio Grande pelas tropas do general Cebalos, demorou a nomeação do substituto de Gomes Freire de Andrada.

Sòmente cinco meses depois é que foi nomeado o 1º vice-rei com sede no Rio, pois outros nove existiram com êsse mesmo título, na Bahia.

Coube a Antônio Alvares da Cunha, conde da Cunha, ser o primeiro nomeado, pela carta patente de 27 de junho de 1763, tendo além dêsse título também o de capitão-general de mar e terra do Estado do Brasil no Rio de Janeiro.

Mas sòmente a 10 ou, segundo outros, a 19 de outubro do referido ano, é que tomou êle, posse na igreja catedral do importante cargo, recebendo-o do govêrno interino que sucedera a Gomes Freire e era composto do brigadeiro José Fernandes Pinto Alpoim, chanceler da Relação João Alberto de Castelo Branco e bispo D. frei Antonio do Desterro.

O novo vice-rei era homem austero e enérgico, de inatacável probidade e exerceu com severidade e justiça o seu cargo durante quatro anos, promovendo com a maior diligência as medidas necessárias ao progresso do vice-reino e principalmente desta cidade de São Sebastião do Rio de Janeiro.

"Durante a sua administração, diz Teixeira de Mello, reparou êste magistrado tôdas as fortalezas que se achavam desmanteladas, levantou a da Praia Vermelha, mandou construir na ilha das Cobras dois grandes armazens para depósito de pólvora e uma armaria na fortaleza da Conceição; nas abas do morro de São Bento assentou o arsenal de marinha, onde se fabricou a nau "S. Sebastião", e na ponta da Misericórdia edificou uma grande casa para o trem de artilharia, que hoje serve de arsenal de guerra e finalmente criou o hospital dos lázaros em S. Cristóvão, na casa que naquele bairro possuíram os jesuítas". Êsse arsenal de guerra referido ali se manteve até 1910.

Além dêsses serviços o conde da Cunha retirou e franqueou a rua do Piolho, que é hoje da Carioca e cobriu de lages a vala que levava do chafariz da Carioca à Pracinha e é atualmente a rua Uruguaiana. Também abriu a rua que se chamou do Conde da Cunha, depois Conde d'Eu e hoje Frei Caneca.

Foi graças a êle que o sargento-mór e procurador da fortaleza do Castelo levantou o Mapa manuscrito da Capitania do Rio de Janeiro, que se conserva no Instituto Histórico e Geográfico Brasileiro.

Outra providência sua foi obrigar a casar os jovens que desejavam o noviciado e as ordens sacras, buscando assim o aumento da população.

A 1º de novembro de 1767 entregou o govêrno a seu sucessor, o Conde de Azambuja e deixou o cargo, tão pobre, que para voltar a Portugal teve de pedir dinheiro emprestado ao ouvidor Alexandre Nunes Leal, mas logo mandou pagar esta e outras dívidas contraídas no Brasil, ao chegar ao reino.

N. C.

ASSOCIAÇÕES

ASSOCIAÇÃO BRASILEIRA DE FARMACÊUTICOS

Inicia-se hoje, às 20 1|2 horas, na sede da Associação Brasileira de Farmacêuticos, o Curso de Administração Industrial. Ouvir-se-á o prof. Alcides F. Silva Jardim, que tratará de "Localização e planejamento de laboratórios de indústria farmacêutica".

Na sexta-feira, dia 29, o dr. Heitor Felix tratará da "Importância da pesquisa na indústria".

As palestras seguintes serão realizadas no mesmo local, às mesmas horas, nos dias pares da semana, pelos drs. José Scheinkmann, Carlos Gonçalves, Alcides F. Silva Jardim, Walter Lynch, Abel de Oliveira e Antenor Rangel Filho.

O Curso será encerrado durante a 7ª. sessão ordinária da Associação, a 13 de julho próximo.

COMEMORAÇÕES

COMEMORAÇÕES POSITIVISTAS

Dia 28, às 9 e meia horas — Visita ao túmulo de Teixeira Mendes, no Cemitério de S. João Batista.

Dia 29, às 9 e meia horas — Visita ao túmulo do Marechal Floriano Peixoto, no Cemitério de S. João Batista.

Dia 30, às 16 horas, na sede do Clube Positivista, à Av. 13 de Maio, 13 sala 1202. Conferência pública, comemorativa do centenário de Sto. Inácio de Loyola, fundador da Companhia de Jesus, pelo dr. Ivan Galvão.

CONFERÊNCIAS

"ASPECTOS DA LITERATURA CONTEMPORANEA"

Sôbre o tema supra falará no próximo sábado, às 15,30 horas, na Federação das Academias de Letras do Brasil, o professor Petrarca Maranhão.

CONCEPÇAO GERAL DA SOCIOLOGIA

Dia 1 de julho, às 10 horas, na Igreja Positivista do Brasil, na rua Benjamin Constant, 74 (Glória) conferência sôbre a Concepção geral da Sociologia. Ligação entre a existência social e a existência biológica, sendo orador o sr. Augusto Beltrão Pernetta.

CURSOS

CURSOS DE EXTENSÃO UNIVERSITÁRIA

Na Secretaria da Faculdade de Filosofia, Ciências e Letras da U. D. F., estão abertas as inscrições para matrícula nos seguintes Cursos de Extensão Universitária, criados pela Congregação e aprovados pelo Conselho Universitário: 1) "A filosofia dos recursos representativos e suas aplicações à pesquisa científica"; 2) "Colóides"; 3) "As artes e suas bases sociais na Antiguidade"; 4) "Hamlet, de hakespeare", sob a direção, respectivamente, dos professôres catedráticos Felippe dos Santos Reis, Francisco Alcântara Gomes Filho, Pedro Freire Ribeiro e Júlio de Carvalho Barata.

Tais cursos serão ministrados durante o mês de julho, sob a forma de conferências, tendo início o primeiro dêles na próxima segunda-feira; poderão requerer matrícula interessados estranhos à Faculdade, além dos alunos e ex-alunos da mesma.

CURSO DE CANCER DA BOCA

Encerra-se hoje, às 20,30 horas, no auditório da Associação Brasileira de Odontologia, à Av. 13 de Maio, 13, 10.º andar, o Curso de Câncer da Boca para dentistas, iniciado no último mês de maio, com uma palestra do prof. Luís Carlos de Oliveira Júnior, sôbre: "Princípios gerais do tratamento e cirúrgico do câncer da boca".

VÁRIAS

SEMINÁRIO PARA PROFESSÔRES DE INGLÊS

O Instituto Brasil-Estados Unidos realizará de 9 a 20 de julho próximo, um Seminário para Professôres de Inglês, o qual terá lugar na sua sede da Rua Senador Vergueiro, 103.

Qualquer professor de Inglês de escolas primárias, ginásios ou outras instituições educacionais do Brasil poderão participar dêste Seminário, que será oferecido gratuitamente a um grupo máximo de 50 pessoas.

O objetivo do Seminário é oferecer uma oportunidade a êstes professôres de ouvir o Inglês e de melhor praticarem o Inglês falado e escrito, ao mesmo tempo que poderão aumentar os seus conhecimentos sôbre a cultura norte-americana.

As aulas serão proferidas por professôres americanos e além da prática intensiva da língua inglêsa, serão realizados conferências e exibições de filmes. O horário será das 9 às 16,30 horas, diàriamente, exceto aos sábados.

Os professôres interessados em participar do Seminário deverão fazer as suas inscrições antes do dia 9 de julho, no local acima mencionado.

ENTREVISTA DE PEPINO

Pepino Di Filippo concedeu uma entrevista coletiva à imprensa bandeirante, anteontem, na sede do Instituto Cultural Italo-Brasileiro. Militar por carreira, aderiu ao teatro, sua velha paixão, no ano de 1929, época em que também principiou a escrever suas peças, em dialeto napolitano. Lia então muito pouco sendo o seu trabalho fruto de observação direta do cotidiano. Escreveu cêrca de quinze peças em um ato antes de aventurar-se em obras de maior fôlego, representando êsse repertório com seus irmãos Eduardo e Titina, com quem formaria um trio popularíssimo no teatro italiano.

Em 1948 desistiu do teatro em dialeto, a fim de alargar o seu campo de ação, passando a escrever suas peças em língua italiana. Seus originais são um retrato da burguesia, nos quais, o auto-didata, que aprendeu tudo o que sabe na escola do aprendizado dentro do palco, obtem efeitos que atingem plenamente as grandes massas. O maior prazer que possui é atuar diante de auditórios populares, com milhares de espectadores que o compreendem e admiram. Sente-se feliz, no teatro, mesmo porque suas últimas cinco peças renderam o suficiente para que vivesse tranqüilamente doze anos.

E a primeira vez que se exibe fora da Itália. No seu elenco traz um filho, o mais novo dos Di Filippo, galã da companhia, e a atriz Ave Ninchi, que os filmes de Aldo Fabrizzi tornaram bastante conhecida de nossas platéias. Pepino deverá apresentar-se 28 dias em São Paulo, viajando depois para o Rio, onde atuará durante 10 dias, antes de seguir para o Uruguai e Argentina.

TEATRO

CARTA ABERTA A JOSÉ MARIA MONTEIRO

MILÃO, 22 de junho de 1956. Ao ler o Correio da Manhã, de 13 de junho, tive uma grata surprêsa com seu "Esclarecimento". Então v. me "deve" tudo quanto ali diz? Exageros, meu velho. Ninguém me deve coisa alguma. Se alguma dívida tem, não é comigo, nem com o Serviço Nacional de Teatro: mas com v. próprio, com o talento imenso que possui, com sua capacidade de estudo, observação e trabalho.

Não li a crônica do Aldo Calvet. Por que "cargas dágua" foi lembrar-se de mim, que estou tão longe, quieto, metido entre meus livros e ruminando projetos que nunca realizarei?

Por falar em Aldo Calvet, ia hoje mesmo escrever a êle uma carta de cumprimentos, pois se não fôsse sua coragem, se não fôsse sua teimosia patriótica, quando diretor do S.N.T., o Broadway, de São Paulo, não acabaria teatro. A entrega do Broadway ao Ministério de Educação, não é uma vitória do S.N.T., mas dêle, como diretor.

Como palavra puxa palavra, você sabe que êste ano, lá no Duse, um outro Zé Maria — êste Bezerra de Paiva — que já se apresentou como diretor em 1955, em "O Preço da Paz", de Adolfina Bonapace Portella, se firmará definitivamente como diretor, em "Oitavo Dia", da nossa cara amiga Dinah Silveira de Queiroz? Estarei presente a essa estréia como também a da peça de Isaac Gondim Filho, "A Grande Estiagem", que Paulo Salgado dirigirá. O Paulo — você o conhece, não? — já dirigiu duas ou três peças em "A Cortina", grupo de alunos da Escola Dramática Martins Pena. Mas terá, porém, no Duse, sua primeira grande oportunidade como diretor.

Pois foi o Paulo que me mandou dizer, em carta datada de 12 de junho e ontem aqui chegada, sôbre o "Movimento Brasileiro de Arte", "... fala-se muito que é preciso prestigiar os autores, diretores e atores nacionais. Quando surge um doido de talento como o Agostinho Olavo, seguindo suas pegadas e a de Orlanda, na obsessão de servir ao autor brasileiro — encontra uma severidade impar, uma falta de tolerância, uma incompreensão que são desanimadoras. Mas o Agostinho Olavo é dos fortes, dêsses que quando encontram obstáculos ficam mais fortes e não desanimam fàcilmente"

Ora, o importante, Zé Maria Monteiro, é trabalhar, é levar seu sonho para frente. Leio também num outro jornal do Rio que o "Movimento Brasileiro de Arte" terá casa própria num auditório em Laranjeiras. Onde? Conheço um tipo de teatro ideal para um grupo de idealistas, mesmo no Largo do Machado: o do Liceu Francês.

Continuando nossa conversa, sabe que convidei um moço, de grandíssimo talento, merecidamente recém-nomeado professor do Conservatório Nacional de Teatro, o Orlando Macedo, para dirigir uma peça no Duse, em 1956? E' certo que estudou sob os auspícios do S.N.T. "Descobri-o" como diretor assistindo a um espetáculo de "Os Quixotes", no auditório Abadie Faria Rosa. E por tal motivo o convidei a vir até a Europa, na viagem para estudantes de teatro que o Duse patrocinou. Dirá mais tarde, como v. o fêz, dando a Cesar o que é de César (perdõe-me o lugar comum do ditado...) que "Os Quixotes" foram sòmente "agradáveis experiências" para êle.

Também Léo Jusi, que estudou no S.N.T., e depois subiu o morro de Santa Teresa para trabalhar conosco — havia-o escolhido para dirigir uma nova edição de "Romeu e Julieta" — faria questão de, na sua publicidade, quando dirigiu "Vestido de Noiva", de ajuntar que devia alguma coisa ao Duse e ao seu fundador, então distante, na Itália. Se devia uma coisa era o de me haver batido por êle, como irmão mais velho, para que lhe fôsse dada sua primeira e magnífica oportunidade profissional. (Que faz Léo Jusi atualmente? Por onde anda?)

Ainda em 1956 — essa é uma das principais razões que me levam a passar as férias no Brasil — o Duse apresentará outros jovens diretores como Armando Carlos Magno, Helcio de Souza, com talento e coragem de realização. Se nosso teatrinho não lhes der essa possibilidade, como e onde poderão ensaiar seu vôo?

Diretores, em outros países nascem em teatros experimentais, como o nosso, apuram seus conhecimentos em aulas práticas de cursos dramáticos, às vêzes mais humildes que o mantido pelo Duse.

Além de peças de autores totalmente desconhecidos, quero encenar originais de Otávio Faria, Marques Rebelo e dêsse grande e sempre lembrado Oswald de Andrade, cuja produção teatral continua ainda inédita.

Agostinho Olavo e v. fazem bem em lutar pelo autor nacional. E' mais difícil encenar, dirigir, representar uma peça que nunca o diretor viu antes representada, encenada, em outro país. Mesmo aquêles que não viajaram, mesmo aquêles que não tiveram a experiência de permanências no exterior, já "viram" peças estrangeiras amplamente fotografadas em revistas, analisadas em livros, comentadas por espectadores e críticos. E isso é uma grande ajuda para a realização do espetáculo.

Um teatro não é teatro sem autores. Pode dispor de grandes intérpretes, grandes diretores, grandes cenógrafos, grandes figurinistas, mas se não pode exibir um número, mesmo pequeno, de autores, está condenado a não sobreviver.

Para acabar esta conversa comprida, quer me fazer o favor de ajudar a desmentir uma notícia que os jornais do Rio estão publicando, de que vou chegar a dois de julho. Nessa data, atendendo a um convite do govêrno de Israel, deverei chegar a Tel Aviv, iniciando uma visita de dez dias a êsse país, para conhecê-lo melhor e tornar melhor conhecido o nosso.

Só no fim de julho ou no comêço de agôsto é que chegarei ao Brasil, de repente, como os fantasmas. E nos encontraremos, para uma conversa maior do que esta.

Com o melhor abraço, seu amigo de sempre,

PASCHOAL CARLOS MAGNO

FOTOS FAZEM NOTÍCIAS

Oscarito está pensando em viajar para o Norte, tão logo encerre sua temporada no Glória, com "Papai Fanfarrão". Artista dono de grande popularidade no país, Oscarito deverá nesta excursão movimentar tôda a grande massa de fãs que dispõe, por fôrça de sua longa carreira na revista e no cinema. Na foto vemos uma cena da comédia que êle atualmente encena, aparecendo, em plano superior, entre Oscarito e Afonso Stuart, a bonita moça que é Myriam Thereza, herdeira do nosso grande cômico e que as platéias do Norte irão conhecer brevemente.

DUCHAS HIGIÊNICAS
AS PROTETORAS DAS SENHORAS CASADAS
CASA NEIVA
Rua dos Andradas, 49 — Telefone 43-1794

CINEMA

"O Velho e o Mar"

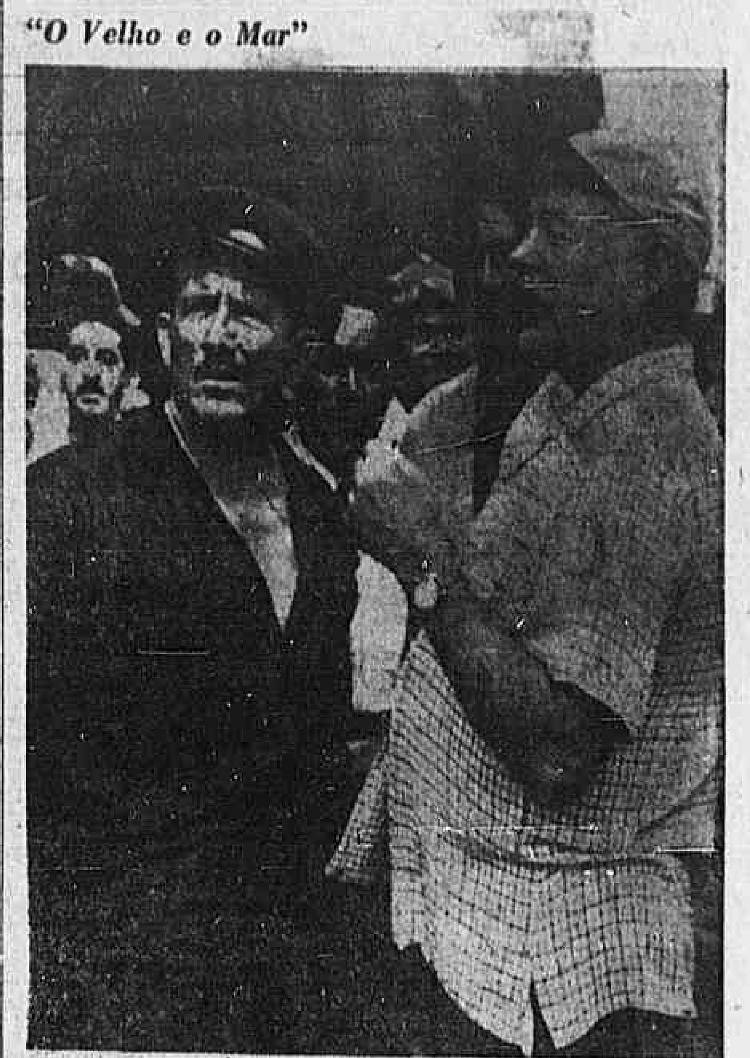

◆ Spencer Tracy, o intérprete, e Ernest Hemingway, o autor da novela, discutem uma cena de "The Old Man and the Sea" (O Velho e o Mar), em Casablanca, Cuba, onde está sendo rodada esta produção de Leland Hayward (Warner Brothers). Foi logo após a publicação dessa novela que Hemingway conquistou o Prêmio Nobel de literatura. "The Old Man and the Sea" obteve também o Prêmio Pulitzer.

A filmagem, que teve início no fim de abril, acaba de ser interrompida — é o que informa um telegrama — em virtude de divergências surgidas entre o produtor Hayward e o diretor Fred Zinnemann ("From Here to Eternity, Oklahoma") acêrca do final da fita. (Foto U.P.)

Bel-Air, com Howard W. Koch

◆ Muito ativo como produtor da Bel-Air (UA), a emprêsa que fundou em sociedade com Aubrey Schenk, Howard W. Koch terminou há pouco vários filmes, na maioria *westerns* — na maioria, também, dirigidos por Lesley Selander, que já havia sido mobilizado pelo produtor em oportunidades anteriores (*War Paint*, *The Yellow Tomahawk*). Alguns dêsses filmes:

Fort Yuma (Semeando o ódio), de Lesley Selander, com Peter Graves, Joan Vohs;

Desert Sands (Areias do Deserto), de Lesley Selander, com Ralph Meeker, Marla English, J. Carrol Naish;

Quincannon, Frontier Scout (Valente como Poucos), de Lesley Selander, com Tony Martin, Peggie Castle;

Three Bad Sisters (Escrava da Maldade), de Gilbert L. Kay, com Marla English, Kathleen Hughes, Sara Shane.

Agora, a Bel-Air anuncia o início da filmagem de outro western — *Mark of the Apache*, com Chuck Connors, John Smith e Susan Cummings, ainda sob a direção de Lesley Selander.

◆ As vêzes, Howard W. Koch também dirige. Repartindo essa tarefa com o ator Edmond O'Brien, fêz *Shield for Murder* (Caçado como Fera), um *thriller* interpretado pelo próprio O'Brien ao lado da novata Marla English, "descoberta" da Bel-Air. Depois, Koch dirigiu *Big House, USA* (Fuga para a Morte), baseado no *script* de John C. Higgins sôbre um caso de rapto (ou de extorsão) e, inserida nesta história, uma fuga de prisão. Ralph Meeker, no papel central: um vigarista que descobre, ao encontrar um menino fugido nas Rochosas do Colorado, a oportunidade de extorquir dinheiro do pai milionário. Detém o menino, mas, indiretamente, causa a sua morte, e a justiça o condena por extorsão. Na penitenciária de Cascabel, Meeker é forçado por Broderick Crawford, que tem a intenção de apoderar-se do dinheiro do resgate por êle escondido, a participar de uma audaciosa e engenhosa fuga: atravessando uma caldeira, os fugitivos, que são cinco (Brod e Meeker e mais William Talman, Lon Chaney e Charles Bronson), ganham um cano que vai dar no mar, onde os espera um barco de pesca, e, para atravessar o cano, muito longo, utilizam balões de oxigênio.

Big House, USA, a que o *scripter* Higgins procura dar um tom de semidocumentário, é um filmezinho sofrível, mas que merece certa atenção por conter uma das cenas mais horríveis já mostradas na tela: no barco, Broderick Crawford manda William Talman matar Charles Bronson, que está dormindo — e que pouco antes lhe salvara a vida. E êle, próprio, a seguir, cumpre a segunda etapa do serviço, destruindo com um maçarico as impressões digitais e a fisionomia do morto, com a intenção de dar uma pista falsa à polícia. No fim da seqüência — digna de figurar ao lado dos "horrores" de Clouzot (os de *Le Salaire de la Peur*, sobretudo) — o cheiro de carne assada desperta os outros fugitivos, Meeker, que fica insensível à cena, e Lon Chaney, que paga com a vida a sua revolta.

Correio da França

◆ Fernandel acaba de interpretar *Le Couturier de ces Dames*, tendo ao lado Suzy Délair e sob a direção de Jean Boyer. Comédia ligeira — a terceira que Fernandel faz com Boyer, que o dirigiu em *La Bonne Etoile* e *Coiffeur pour Dames*.

◆ Antes de *Le Couturier de ces Dames*, Fernandel interpretou o papel principal, o de Sganarelo, da co-produção franco-espanhola — dirigida pelo americano John Berry — *Don Juan*. Em Technicolor. A bela Carmen Sevilla vive Dona Inez, filha do governador de Toledo, e, naturalmente, não é a única mulher no elenco. As outras: Christine Carrère, Simone Paris, Micheline Dax.

◆ Alguns filmes há pouco terminados:

En Effeuillant la Marguerite, de Marc Allegret, com Brigitte Bardot, Daniel Gélin, Robert Hirsch, Darry Cowl, Georges Chamarat, Jacques Dumesnil.

Les Environs d'Aden, de Michel Boisrond, com Dany Robin, Jacques Dacqmine, Robert Manuel, Jean Bretonnière.

Folies Bergère, de Henri Decoin, com Eddie Constantine, Zizi Jeanmaire, Nadia Gray, Yves Robert.

La Joyeuse Prison, de André Berthomieu, com Michel Simon, Ded Rysel, Paulette Dubost, Lisette Le Bon.

Le Long des Trottoirs, de Léonide Moguy, com Anne Vernon, Danik Patisson, Françoise Rosay, Simone Paris, Sylviane Humair.

Mannequins de Paris, de André Hunebelle, com Madeleine Robinson, Ivan Desny, Ghislaine Arsac, Jacqueline Pierreux.

Mon Curé chez les Pauvres, de Henri Diamant-Berger, com Yves Deniaud, Arletty, Raymond Bussières, Jean Debucourt, Robert Arnoux.

◆ O novo filme de Marcel Carné se intitula *Le Pays d'où je viens*, o primeiro em côres (Technicolor) do realizador de *Les Enfants du Paradis*. A história é de Jacques Emmanuel, que colaborou na adaptação com Carné e Marcel Achard, êste se encarregando dos diálogos. Nos papéis centrais: Gilbert Becaud, cantor que vira artista de cinema, Françoise Arnoul, Madeleine Lebeau e Claude Brasseur, filho do ator Pierre.

CARTAZ DE HOJE

BOATES

ARPEGE — "Waldir Calmon e Steve Bernard".
BEGUIN — Tel. 25-7272 — "E o Espetáculo Continua..." com Silvio Caldas e Grande Otelo.
CANOAS — Tel. 37-0235 — "Música e Dança".
CASABLANCA — Tel. 26-7437 — (Fechado).
CIRO'S — Tel. 37-1191 — "Música e Dança".
CLUB 36 — "Dorival Caimy".
DRINK — "Djalma Ferreira e seus Milionários do Ritmo".
KEY-BOITE — "Fafá Lemos".
MAXIM'S — Tel. 37-9644 — "Tito Fuentes e Carlinhos".
MEIA NOITE — (Copacabana Palace) — Tel. 57-1818 — "Ester de Abreu".
NIGHT AND DAY — Tel. 37-9863 — (Fechado).
NOVO MUNDO — "Jantares Musicados".
SACHA'S — "Sacha, Murilo Almeida, George e Carminha Mascarenhas".
TUDO AZUL — "Guimarães ao Piano".

TEATROS

MUNICIPAL — (Vago).
COPACABANA — "Mademoiselle", de Jacques Deval, com Iracema de Alencar na protagonista. Direção de Graça Mello.
DULCINA — "Otelo", de Shakespeare, numa montagem de Adolfo Celi para a C.T.C.A. Paulo Autran, Tônia Carrero e Felipe Wagner nos papéis centrais.
SERRADOR — "Vê Se Me Esqueces" — comédia de Raoul de Pracy, com Eva e seus Artistas.
RIVAL — Alda Garrido, numa comédia sob medida para o seu estilo: "Os Filhos Da Biruta".
RECREIO — "Castiga o Couro", revista carnavalesca com Zeloni à testa de grande elenco.
REPUBLICA —
FOLLIES — "E Samba Na Maloca" — revista com Colé e a vedete sensação, Lilian Fernandes.
JARDEL — "No Mundo da Lua" com Ankito e sua companhia de revistas.
JOÃO CAETANO — "Agora a Coisa Vai", revista com Silva Filho, Pedro Dias e Helena Amaral.
MADUREIRA — "Vira o Disco...", revista de Zaquia Jorge e Boiteux Sobrinho, com Zaquia e seu grande elenco.
CARLOS GOMES — "Aperta O Cinto" — revista que marca o retôrno de Marlene & Luiz Delfino e a estréia de Mirita Casemiro no Brasil.
TEATRO DE BÔLSO — "Três à Meia Luz" — comédia de Mihura, com Brasini, Villon e Thereza Austregésilo.
GLÓRIA — "Papai Fanfarrão" — peça de José Wanderley & Mário Lago, com Oscarito e família.
GINÁSTICO — "Divórcio Para Três" — comédia de Sardou pelo TBC, com o reaparecimento de Cacilda Becker. Direção de Ziembinski.
TABLADO — "A Sombra Do Desfiladeiro" (Synge) e "O Macaco Da Vizinha" (Macedo), em programa duplo, tôdas às 5.ªs, 6.ªs e sábados, às 21 horas, e domingos às 17 horas. Tel: — 26-4355.

CINEMAS — Cinelândia

CAPITÓLIO — 22-6783 — "Jornais — Desenhos e Curiosidades".
IMPERIO — 22-3348 — "Quando O Coração Floresce" — com Katherine Hepburn — Rossano Brazzi. — Colorido. — (U. S.).
METRO — 22-6490 — "O Cisne" — com Grace Kelly — Alec Guinness — Louis Jourdan. — (U. S.).
ODEON — 22-1508 — "O Derradeiro Levante" — com Scotty Brady — Audrey Totter. — (U. E.).
PALACIO — 22-0838 — "Armas Da Vingança" — com Hélio Souto — Aurora Duarte. — (Nac.).
PATHÉ — 22-8795 — "Sai De Baixo" — com Renato Restier — Adelaide Chiozzo. — (Nac.).
PLAZA — 22-1097 — "Terras Escaldantes" — com Richard Conte — Mala Powers. — (U. S.).
REX — 22-6327 — "Tirano Da Fronteira" — com Victor Mature — Guy Madison. — (U. S.).
RIVOLI — "Sultana Safiyê" — com Maria Frau — Mahir Ozerden. — (Ital.).
VITORIA — 42-9029 — "Quem Matou Anabela?" — com Ana Esmeralda — Procópio Ferreira — Jayme Costa. — (Nac.).

Centro

COLONIAL — 42-8512 — "Terras Escaldantes".
FLORIANO — 43-9074 — "Rochedos Da Morte".
IDEAL — 42-1213 — "O Chicote Do Zorro".
IRIS — 42-0763 — "Escravo De Um Segrêdo".
MARROCOS — 22-7979 — "Virgindade".
MEM DE SA — 42-2232 — "O Filho De Robin Hood".
OLIMPIA — 42-4983 — "A Festa Do Coração".
POPULAR — 43-1854 — "O Cavaleiro Misterioso".
PRESIDENTE — 42-7128 — "Sultana Safiyê" — com Maria Frau — Mahir Ozerden. — (Ital.).
PRIMOR — 43-6681 — "Terra Escaldantes".
RIO BRANCO — 43-1639 — "Sai De Baixo".
SÃO JOSÉ — 42-0592 — "Sai De Baixo".

Bairros — Subúrbios

ABOLIÇÃO — "Armas Da Vingança".
ALASKA — "Derradeiro Levante".
ALFA — 29-8215 — "Por Ordem Do Tzar".
ALVORADA — 27-2936 — "O Rapto".
AMÉRICA — 48-4519 — "Quem Matou Anabela?".
ANCHIETA — "Mulata".
ART-PALACIO — 57-1795 — "Sultana Safiyê" — com Maria Frau — Mahir Ozerden. — (Ital.).
ASTORIA — 47-0466 — "Terras Escaldantes".
AVENIDA — 48-1667 — "Quando O Coração Floresce".
AZTECA — 45-6813 — "Sai De Baixo" — com Renato Restier — Adelaide Chiozzo. — (Nac.).
BANDEIRA — 28-7575 — "Demônio Da Selva".
BANDEIRANTES — 29-3862 — "Ulysses".
BENTO RIBEIRO — "Genevieve".
BARONEZA — "Dá-me Um Beijo".
BELMAR — "Derradeiro Levante".
BONSUCESSO — "Armas Da Vingança".
BOTAFOGO — 26-2250 — "Quem Matou Anabela?".
BRAZ DE PINA — 30-3489 — "Armas Da Vingança".
CAMPO GRANDE — "Traição Cruel".
CACHAMBI — "Meu Irmão O Tigre".
CARIOCA — 28-8178 — "Tirano Da Fronteira".
CARUSO COPACABANA — "Sai De Baixo" — com Renato Restier — Adelaide Chiozzo. — (Nac.).
CATUMBI — 22-3681 — "Nas Selvas De Zanzibar".
COELHO NETO — "As Aventuras De Pimpinela Escarlate".
COLISEU — 29-8753 — "Sai De Baixo".
COPACABANA — 37-5134 — "Quem Matou Anabela?".
DANUBIO — 37-1980 — "Epopéia Sangrenta".
ESKYE — "Sai De Baixo".
ESTACIO — 32-2923 — "Diabo Do Céu".
FLUMINENSE — 28-1404 — "No Domínio Do Vício".
FLORESTA — 26-6257 — "Hienas Humanas".
GLORIA — "Ao Rugir Da Metralha".
GUANABARA — 26-9339 — "Para Todo O Sempre".
HADDOCK LOBO — 48-9610 — "Patrulha Indômita".
IPANEMA — 47-3806 — "Armas Da Vingança".
IRAJÁ — 29-8330 — "Os Implacáveis".
IMPERATOR — "Sai De Baixo" — com Renato Restier — Adelaide Chiozzo. — (Nac.).
LEBLON — 27-7805 — "Tirano Da Fronteira".
LEOPOLDINA — "Quem Matou Anabela?".
LEME — 35-6412 —
MADRID — 48-1184 — "Armas Da Vingança" — com Hélio Souto — Au.
MARACANÃ — 48-1910 — "Quando O Coração Floresce".
MARAJÁ — 26-7394 — "Meu Filho Minha Filha".
MARAJÓ — "Tudo Por Você".
MARIANA — 28-1357 — "Brumas Da Vida".
MELLO — 30-3077 — "Ladrão De Casaca".
METRO COPACABANA — 37-9797 — "O Cisne" — com Grace Kelly — Alec Guinness — Louis Jourdan. — (U. S.).
METRO TIJUCA — 48-9970 — "O Cisne" — com Grace Kelly — Alec Guinness.
MADUREIRA — 29-8733 — "Armas Da Vingança".
MAUÁ — "Ladrão De Casaca" — com Cary Grant — Grace Kelly. — (U. S.).
MASCOTE — 29-0411 — "Terras Escaldante".
MODERNO — 842 — "A Grande Chantagem".
MONTE CASTELO — 29-8250 — "Derradeiro Levante".
MOÇA BONITA — "Quando O Coração Floresce".
MEIER — 29-1222 — "A Ultima Vez Que Vi Paris".
MIRAMAR — "Quem Matou Anabela?".
NACIONAL — 26-6072 — "Sai De Baixo".
NATAL — 48-1480 — "Derradeiro Levante".
OLINDA — 48-1032 — "Terras Escaldantes".
ORIENTE — 30-1131 —
PALACIO HIGIENOPOLIS — "Homem, Mulher E Diabo".
PALACIO SANTA CRUZ — "Geleiras Do Inferno".
PALACIO VITORIA — "A Volta A Ilha Do Tesouro".
PARAISO — 30-1060 — "Mais Uma Vez Perdão".
PARA TODOS — 29-5191 — "O Rapto".
PAX — 27-6521 — "Sai De Baixo" — com Renato Restier — Adelaide Chiozzo. — (Nac.).
PILAR — 29-6460 — "Os Heróis De Malta".
PIRAJÁ — 47-2668 — "Quando O Coração Floresce".
POLITEAMA — 25-1143 — "Derradeiro Levante".
PROGRESSO — "Mulher De Fogo".
RAMOS — 30-1094 — "Mãos Sangrentas".
REGENCIA — "Ladrão De Casaca".
ROULIEN — 49-5691 — "Um Leão Está Nas Ruas".
ROYAL —
RIAN — 47-1144 — "Tirano Da Fronteira".
RIDAN — 49-1633 — "Odio Entre Irmãos".
ROSARIO — 30-1889 — "Sai De Baixo".
ROXI — 27-8245 — "Armas Da Vingança" — com Hélio Souto — Aurora Duarte. — (Nac.).
SANTA ALICE — "Derradeiro Levante".
SANTA CECILIA — 30-1823 — "Frutos De Verão".
SANTA CRUZ — "Tormento Sôbre A Africa".
SANTA HELENA — 30-2666 — "Cleopatra".
SANTO AFONSO — "Sai De Baixo".
SÃO GERALDO —
SÃO LUIZ — 25-7679 — "Tirano Da Fronteira" — com Victor Mature — Guy Madison. — (U. S.).
SÃO PEDRO — 30-4181 — "Sai De Baixo".
TIJUCA — 48-4518 — "Armas Da Vingança".
TODOS OS SANTOS — 49-0300 — "O Inferno N.º 17".
TRINDADE — 49-3838 — "Um Salto No Inferno".
VAZ LOBO — 29-9198 — "Sonho De Minha Vida".
VILA ISABEL — 38-1310 — "Caçadores De Urânio".

Governador

GUARABU — "Lua De Mel Agitada".
JARDIM — "Derradeiro Levante".

Niterói

CASSINO — "Ladrão Do Rei".
CENTRAL — "Terrível Como O Inferno".
GRILL — "Sultana Safiyê".
ICARAÍ — "Derradeiro Levante".
IMPERIAL — "Traição".
IMPERIAL — "Derradeiro Levante".
ODEON — "Feras Humanas".
PALACE — "Quando O Coração Floresce".
SÃO BENTO — 2-4529 — "Sai De Baixo".

Caxias

CAXIAS — "Rostos Olvidados".
PAZ — "Quem Matou Anabela?".
POPULAR — "O Chicote Do Zorro".

Petrópolis

CAPITOLIO — "Em Cada Coração Um Pecado".
D. PEDRO — "Tulonga, Ilha Condenada".
PETROPOLIS — "Nas Garras Do Homem Alto".

T. Rios

REX — "Fuga Desesperada".

DIRETOR
M. PAULO FILHO
Avenida Gomes Freire, 471

Correio da Manhã

SUPERINTENDENTE
JOSÉ V. PORTINHO
N. 19.403 — ANO LVI

REDATOR-CHEFE
ANTONIO CALLADO

RIO DE JANEIRO, QUARTA-FEIRA, 27 DE JUNHO DE 1956

GERENTE
ALINIO DE SALLES

PETRÓLEO

O Brasil será auto-suficiente em 1960

Apesar disso a Petrobrás já se sente em dificuldades e o govêrno vai pedir mais recursos ao Congresso — Montagem de uma fábrica de borracha sintética — Voltará a gasolina "premium" — Ponto final no projeto do BNDE

O sr. Janary Nunes depondo ontem, perante à comissão de inquérito do Petróleo, disse que em 1960 o Brasil será auto-suficiente em matéria de petróleo, se o Congresso conceder os recursos que o govêrno vai pedir dentro de poucos dias.

Entre outras coisas disse o presidente da Petrobrás que esta emprêsa pode arcar com as responsabilidades da exploração do petróleo.

Comunicou que dentro de dois meses estará funcionando a fábrica de fertilizantes, montada em Cubatão, acrescentando que outras fábricas de subprodutos de petróleo serão montadas, já estando em fase de conclusão os estudos feitos pelos técnicos da companhia. Eufórico, acrescentou que dentro do mesmo espaço de tempo, a refinaria de Madre de Deus estará produzindo vinte mil barris de gasolina por dia.

Êsses os principais tópicos da exposição feita pelo sr. Janary Nunes. Aliás afirmou que o progresso se deve aos funcionários e técnicos que ali trabalham.

Além disso declarou que as reservas oficiais do Recôncavo são de 255 milhões de barris, acreditando no entando que fôssem da ordem de um milhão. No ano corrente, a Petrobrás vai faturar 11 bilhões de cruzeiros e vai gastar quantia idêntica. Vão enviar vinte técnicos para se aperfeiçoarem nos Estados Unidos e na Europa. Ele mesmo fará uma viagem para entrar em contacto com os grandes produtores de petróleo do mundo. É favorável à Petrobrás monopolista e à nacionalização dos capitais estrangeiros. Vai instalar uma fábrica de borracha sintética no valor de 1 bilhão e meio.

No tocante ao petróleo da Bolívia, disse que só falaria em sessão secreta.

GASOLINA MELHOR

O presidente da Petrobrás anunciia, respondendo a uma indagação do sr. Abguar Bastos, que dentro em breve o órgão estatal de exploração do petróleo estará fornecendo gasolina "premium". Esclareceu, também, que as reclamações que têm havido em tôrno da má qualidade da gasolina da Petrobrás são injustas. A única gasolina que exala um mau cheiro é a produzida no Distrito Federal pela refinaria de Manguinhos. E acentuou que a Petrobrás está operando com 60% da gasolina consumida no país.

Em tôrno de assinaturas de contratos com companhias nacionais ou estrangeiras para distribuição e fabricação de derivados de petróleo, o sr. Janary confirmou a existência de dezenas dêsses contratos, referindo-se, longamente, ao acôrdo firmado com os grupos Five Lille e Batignolles-Chatillon, que possibilitará o aumento da capacidade de Mataripe de 7 para 37 mil barris diários. Referindo-se também à existência de contratos com firmas brasileiras (subsidiárias de grupos internacionais) para exploração da indústria Petroquímica. Relatou, também, o sr. Janary, minuciosamente, à elaboração do contrato com a Standard da Califórnia para a produção e distribuição de asfalto, sendo que em tôrno da matéria nada de novo foi revelado. Como se sabe, a Petrobrás entrega 50% da produção da fábrica de asfalto àquela emprêsa para distribuição em território nacional. Isso porque a companhia americana investiu com a construção da citada fábrica, cêrca de 1.250.000 dólares. É uma fábrica de grande eficiência, podendo funcionar com apenas quatro operários, produzindo 120 mil toneladas de asfalto.

Também em regime de contrato com emprêsas nacionais e estrangeiras, será construída uma fábrica de Etheno, cuja construção o coronel reputa da mais alta importância para o Brasil. A capacidade de produção dessa fábrica será de 57 mil toneladas, devendo produzir, inicialmente, apenas 28 mil.

BNDE

A Comissão de Finanças aprovou parecer do sr. João Abdalla, favorável ao projeto que manda abrir o crédito de Cr$ 5.000.000,00 para auxiliar a realização da 5.ª Festa do Trigo, em Cachoeira do Sul, no Rio Grande do Sul.

O parecer do sr. Ulisses de Carvalho, oferecendo substitutivo ao projeto de lei que manda abrir em favor da Casa do Estudante de Pernambuco, o crédito de Cr$ ..... 5.350.000,00, não pôde ser votado por ter pedido vista do processo o sr. Georges Galvão. Pelo substitutivo do sr. Ulisses de Carvalho, Cr$ ..... 350.000,00 serão entregues à Casa dos Estudantes, em dinheiro. Os restantes 5 milhões de cruzeiros, serão entregues em apólices inalienáveis da dívida pública.

O parecer final do sr. Batista Ramos, com o substitutivo que reúna tôdas as modificações ao projeto que prorroga por vinte anos a vigência do empréstimo compulsório ao BNDE, será votado hoje, em reunião especial, a ser realizada às 2,30 horas.

AUTOMÓVEIS

Ontem, coube à Comissão de Economia examinar as emendas ao projeto do sr. Bilac Pinto, que exclui do regime de licença prévia os automóveis de passeio.

Foram apresentadas diversas subemendas às 17, com que já contava o projeto. As modificações apresentadas, entretanto, não modificam a estrutura da proposição, que já está pronta para ser apreciada em plenário, em segunda e última discussão, seguindo depois para o Senado.

A gasolina desaparecida
Vai mudar de côr

OS MOTORES SOFREM:

AZULOU A GASOLINA AZUL

Proibida a importação de gasolina "premium" — Os estoques terminarão em julho — Cubatão produzirá gasolina verde, mas só para São Paulo — O sindicato dos revendedores reclama

A gasolina azul quase desapareceu do mercado; e, segundo informam as companhias de petróleo, acabará definitivamente depois do dia 15 de julho. Os carros americanos, construídos para usarem combustível de alto teor de octanas, passarão a bater pinos, ter carburadores entupidos, morar mais nas oficinas que nas garages de seus donos. É por quê? Leiam: O Conselho Nacional de Petróleo distribuiu no dia 26 de abril a seguinte nota às emprêsas:

"Comunico a V.S. que, a partir da presente data, fica sustada a importação e a entrada no país de gasolina *premium*, gasolina comum *extra*, enfim qualquer espécie de gasolina que não possa ser vendida pelo preço por êste Conselho tabelado para a gasolina comum. Saudações. A. Junqueira Ayres, presidente".

A RAZÃO DA MEDIDA

Segundo apuramos, a medida de proibição é devida à portaria da SUMOC que elevou o ágio de importação da gasolina azul de 70 para 150 cruzeiros. Essa resolução do govêrno, não foi transmitida às companhias de gasolina, que continuaram a importar o produto pelo preço antigo. O deputado paulista Leonardo Barbieri denunciou, da tribuna da Câmara a irregularidade, o Conselho consultou as companhias que declararam não poder vender a gasolina importada ao ágio novo por menos de Cr$ 8,70, do que resultou a nota acima.

Os estoques ainda existentes estão por se terminar e só existe uma única emprêsa capaz ainda de fornecer o produto.

RECLAMAM OS REVENDEDORES

O presidente do Sindicato dos Postos de Serviço, sr. Benedito Brotherhood, declarou-nos ontem que os revendedores de gasolina estão sendo prejudicados com a medida do Conselho Nacional de Petróleo pois não podem atender à maior parte de seus freguêses. Disse ainda que o sindicato enviou à Superintendência da Moeda e do Crédito um memorando cujos pontos principais são os seguintes:

a) — a proibição da importação de gasolina *premium* não representa vantagens cambiais para o nosso país e, se as apresenta, não chegam a contrabalançar

(Conclui na 8.ª página)

NO MUNDO POLÍTICO

- *A recepção do PSD a Nereu*
- *O líder da maioria esclarece*
- *Militares comunistas*

Os líderes das diferentes bancadas do PSD estiveram reunidos, ontem, para tratar do comparecimento à Câmara, hoje, do ministro da Justiça. O movimento generalizado no partido contra o sr. Nereu Ramos preocupou os dirigentes, porque, afinal de contas, ainda que o ministro não mereça defesa, êle falará como representante do govêrno. E govêrno é govêrno, entidade que se presume una e indivisível.

Nos últimos dias, principalmente, a chamada "ala moça" estêve com a disposição de liquidar de uma vez a velha pendência com o sr. Nereu Ramos, que data ainda dos pródromos da campanha eleitoral. Opondo-se, como se opôs, à candidatura do sr. Juscelino Kubitschek, o sr. Nereu Ramos só chegou incólume ao atual govêrno porque a sorte o colocou como quarto sucessor do presidente da República em 11 de novembro.

Outros acontecimentos mais recentes provaram que não conseguiu vencer as reservas da "ala moça". Nem fêz por onde. Decidiu trocar golpe por golpe e o resultado final da luta não está muito longe.

Ainda que meio aborrecido, o PSD distribuiu uma nota, ontem, após a reunião dos líderes, para dizer que desejava "pôr têrmo às explorações que vêm sendo feitas em tôrno de eventuais divergências entre a representação federal pessedista e o sr. ministro da Justiça". Portanto, não negou "as eventuais divergências". E termina por "tornar público que aquela representação receberá o sr. Nereu Ramos no Palácio Tiradentes com o mesmo aprêço, consideração e solidariedade com que costuma receber os membros do govêrno, ao qual está ligada por deveres políticos."

Note-se que a consideração a se dispensar ao sr. Nereu Ramos será igualzinha à que merecem os demais membros do govêrno, para que êle veja bem que não existe nenhuma deferência especial. E assim mesmo porque há deveres políticos a cumprir.

O LÍDER DA MAIORIA ESCLARECE

O líder Vieira de Melo deu uma longa, entrevista, ontem, aos jornalistas e prestou esclarecimentos sôbre os principais assuntos políticos do momento, alguns suscitados por perguntas.

Explicou de início que realmente o projeto apresentado pelos srs. Flôres da Cunha e Armando Falcão, para prolongar por mais dois anos a permanência do general Odílio Denys na ativa, foi elaborado de acôrdo com o pensamento de alguns setores militares de 11 de novembro. Mas já está sendo preparado um substitutivo que, mantendo o benefício ao general Denys, não prejudicará outros oficiais no direito à promoção decorrente da vaga daquele oficial.

Tratando das acusações ao ministro da Fazenda, disse que o sr. Aliomar Baleeiro foi injusto nas suas apreciações. O apartamento em que êle reside, apontado como tendo 400 metros quadrados, não tem estas dimensões, nem dispõe de terraço nem varanda. A planta em que êle se baseou deve corresponder provàvelmente a outro apartamento do mesmo edifício, mas não ao do sr. José Maria Alkmim que foi alugado por 15 mil cruzeiros mensais.

Disse que, no discurso que teve de adiar para amanhã, explicará também o caso das mercadorias subfaturadas, que o conferente Leonardo Guimarães denunciou à Câmara numa tentativa de envolver o ministro da Fazenda em crime de responsabilidade. Esclarecerá, então, que o inspetor da Alfândega comunicou em tempo útil as irregularidades, enquanto se acha em curso um inquérito para apurar o caso dos subfaturamentos, embora êsse inquérito não tenha o caráter de administrativo.

Como se sabe, o deputado Elias Adaime, que denunciou o ministro do Trabalho, está querendo pedir o impedimento do presidetne da República com base em duas nameações feitas para cargos interinos no IAPETC, se se confirmarem as irregularidades. Indagado a respeito, o sr. Vieira de Melo licitou-se a responder:

— O deputado Elias Adaime pode pedir o impedimento do presidente da República, como qualquer cidadão, tendo motivo, também pode fazê-lo. Agora, só tenho dúvidas sôbre se o deputado Adaime terá realmente êxito.

MILITARES COMUNISTAS

A realização da sessão secreta para que a Câmara possa tomar conhecimento da resposta do ministro Teixeira Lott ao pedido de informações do sr. Raimundo Padilha, a propósito da infiltração comunista no Exército, deve ficar resolvida por tôda esta semana.

Já na próxima quinta-feira o sr. Ulisses Guimarães irá reunir os líderes para estudar o caso.

Sabe-se que uma grande parte do PSD vem fazendo fôrça para que a reunião não se realize. Ponderam que o assunto só se presta para agitações. Se existe algum militar comunista, suas manifestações faladas ou escritas não deixam dúvida quanto à sua ideologia. Por outro lado, a pressão exercida dentro do Exército sôbre êsses elementos lhes tiram qualquer periculosidade.

SEXTA-FEIRA NO T. S. E. O RECURSO DO P. S. D. CATARINENSE

Foi transferido para a próxima sexta-feira, às 10 horas da manhã, o julgamento do recurso do P. S. D. de Santa Catarina contra a diplomação do governador Jorge Lacerda. O interêsse do ministro da Justiça na derrubada do governador e a opinião contrária manifestada pelo presidente da República deram uma importância política muito maior que se esperava a êsse julgamento, pois, na realidade, é pacífico o entendimento de que a diplomação liquidou o direito de recurso dos pessedistas.

Nem por isso o governador Jorge Lacerda se descuidou e, aproveitando a sua presença no Rio para tratar de assuntos administrativos, manteve numerosos contatos políticos e colaborou pessoalmente na sua defesa.

DESPEDE-SE JOÃO GOULART

PARIS, 26 — O vice-presidente do Brasil, sr. João Goulart, foi recebido na manhã de hoje pelo primeiro ministro Guy Mollet, no gabinete do presidente da Assembléia Nacional, André Le Troquer, e, à tarde, pelo presidente da República, René Coty, no Palácio dos Campos Elísios.

Em ambas as visitas, acompanharam o estadista brasileiro o embaixador Carlos Alves de Souza e o deputado federal pela Bahia, Eduardo Catalão, amigo pessoal do visitante.

Mollet e Coty receberam cordialmente o vice-presidente brasileiro, e manifestaram-lhe pezar pela sua pronta partida da França, esta semana. Goulart agradeceu a ambos dignitários as diversas provas de amizade de que foi alvo por parte das autoridades durante sua estada na França, U. P.

PERACCHI INSISTE EM CRIAR A DISSIDÊNCIA

PÔRTO ALEGRE, 26 — Enquanto aguarda o resultado dos derradeiros esforços desenvolvidos pelo sr. Oscar Fontoura no sentido de pacificar a seção rio-grandense do PSD, o coronel Peracchi Barcelos se apresta para prosseguir na luta que vem empreendendo contra o Diretório Nacional, agora sob outra forma, caso as propostas harmonizadoras do sr. Fontoura não sejam acolhidas pelo general Palm Filho, presidente da Comissão de Reestruturação pessedista.

Esta nova forma de luta preconizada pelo coronel Peracchi Barcelos deverá apresentar as mesmas características que animaram até agora o seu movimento de rebeldia, porém revestida de consistência jurídica, tarefa esta cuja realização estará a cargo do advogado Oswaldo Vergara. A respeito dêsse ponto, o sr. Vergara definiu-o à reportagem com as seguintes palavras: "Daremos base legal à dissidência". O coronel Peracchi já tem confeccionado um longo memorial que enviará aos chefes de todos os grupos que

(Conclui na 7.ª página)

RECURSO CONTRA O DIPLOMA do governador Jorge Lacerda

Será julgado pelo T.S.E. depois de amanhã

Depois de amanhã, sexta-feira, será julgado pelo Tribunal Eleitoral o recurso do PSD contra o acórdão do Tribunal de Santa Catarina que proclamou e diplomou o atual governador daquele Estado, sr. Jorge Lacerda.

Êsse estranho recurso, como se sabe, é intempestivo, interposto sôbre matéria passada em julgado e fora de todos os prazos previstos na legislação vigente.

Como antecipamos, o ministro Luiz Galiotti, desde que êsse recurso deu entrada no Tribunal, declarou-se impedido de funcionar em qualquer fase de sua tramitação por aquela Côrte, de que é presidente, por ser irmão do candidato do PSD ao cargo de governador.

Por êsse motivo, a sessão de sexta-feira será presidida pelo ministro Rocha Lagôa e dela participará, como suplente que é do ministro Luiz Galiotti, o ministro Nelson Hungria.

NA CÂMARA DOS DEPUTADOS

Previdência social e salário mínimo

Aprovação do quadro de pessoal do Instituto Brasileiro do Café — A SUMOC e a situação bancária do país — Empréstimos do Banco do Brasil ao Nordeste

Durante o expediente da sessão de ontem, da Câmara, o sr. Herbert Levy falou sôbre a previdência social e o estabelecimento do salário mínimo, questões que, de um lado, têm servido a demagogia e de outro à satisfação de clientelas eleitorais. Na oportunidade, o representante paulista defendeu o projeto do sr. Bilac Pinto que institui o salário móvel, como único meio capaz de evitar a exploração eleitoral dessa aspiração dos trabalhadores, ao mesmo tempo que implicaria na justa paga pelo trabalho, observado o seu real poder aquisitivo, dentro das variações do custo de vida.

Retratando a situação da Previdência, o orador citou um relatório conseqüente a exame procedido, por um membro do Conselho Fiscal do Instituto dos Comerciários, na administração dessa autarquia, encontrando sob a rubrica "responsabilidades em apuração", um volume de 53 milhões de cruzeiros. Além desta, na de "apropriações indébitas", a cifra de nove milhões de cruzeiros, enquanto "responsabilidades diversas" figura com 17 milhões de cruzeiros. Assim, o total do balanço de irregularidades no IAPC chega à cifra de 50 milhões de cruzeiros.

Intervém, a esta altura, o sr. Segadas Viana assinalando que, enquanto o Ministério da Fazenda dispende um bilhão e quinhentos milhões de cruzeiros com todo o seu aparelho arrecadador, no terirtório nacional, gastam os institutos, com o seu funcionalismo três vêzes mais, ou sejam 4 bilhões e 500 milhões de cruzeiros.

Advertiu o sr. Herbert Levy, após agradecer o aparte, que, segundo cálculos de um técnico previdenciário, o sr. João Lima, a despesa com o pessoal administrativo dessas autarquias é de 44,40 por cento sôbre a despesa total, importando, por outro lado, em mais de 79 por cento das despesas com os benefícios.

Por sua vez, o sr. Aarão Steinbruch acentuou que a previdência se transformara em instituição a serviço dos chamados previdenciários. Tanto assim que, quando se pediam informações, no sentido de reajustar os benefícios, o Departamento Nacional da Previdência Social se apressava em advertir sôbre a situação de quase insolvência dos Institutos. Mas, quando se trata de aumento de vencimentos dos servidores dessas autarquias, o Departamento informa que tanto os Institutos como as Caixas estão em condições de enfrentar as despesas.

Prosseguindo, o sr. Herbert Levy assinalou que os débitos dos empregadores para com os Institutos atinge a 7 bilhões de cruzeiros, como decorrência, antes de tudo, de comprovada incompetência dos dirigentes das autarquias, preocupados, exclusivamente, em atender às clientelas eleitorais. Daí como e porque se impunha um aprofundado estudo da questão, analisando-se a situação das autarquias, examinando-se as suas bases e a sua administração. Se êsse exame fôr feito e o govêrno liquidar o seu enorme débito, poderia ser salvo do caos a Previdência Social, sob a administração direta dos contribuintes.

Os representantes trabalhistas até então apoiavam a tese sustentada pelo sr. Herbert Levy. Mas, quando o orador acusou de demagógico o tratamento que vinha sendo dado ao problema do salário mínimo, o sr. Aarão Steinbruch discordou, declarando que os trabalhadores não podiam esperar mais, impunha-se, portanto, tratamento urgente da questão.

Já o sr. Segadas Viana acusou o govêrno de estar "embaindo os trabalhadores", ao prometer a decretação do salário mínimo ainda êste mês, pois, de acôrdo com a Consolidação das Leis do Trabalho, existiam prazos fixos e irredutíveis, para essa decretação. O total dêsses prazos atingia a 185 dias, sem que se pudesse dispensá-los, a menos que o govêrno se arriscasse à anulação, pelo Judiciário, das medidas que tomasse, antes da expiração dos prazos.

SITUAÇÃO ECONÔMICO-FINANCEIRA DO PAÍS

Tôda a hora destinada a ordem do dia foi dedicada ao relatório anual do presidente da Comissão de Orçamento e Fiscalização Financeira, sr. Israel Pinheiro, sôbre a situação econômico-financeira do país, já divulgado pelo *Correio da Manhã* de ontem.

COM A DIREÇÃO DO IBC

O sr. Aurélio Viana apresentou requerimento de informações ao ministro da Fazenda, indagando por que, até esta data, não foi submetido à aprovação do presidente da República o quadro do pessoal do Instituto Brasileiro do Café, conforme mandamento le-

(Conclui na 4.ª página)

AFIRMA O PREFEITO:

A Lei do Inquilinato protege os "pugas" — E admite a renovação do contrato com os exploradores do povo

O sr. Negrão de Lima, prefeito do Distrito Federal, declarou aos repórteres que a Prefeitura está legalmente desaparelhada para despejar os inquilinos do Mercado Municipal. A lei do Inquilinato impediria. Segundo o prefeito, tal regime é que vincula as relações da Municipalidade com os "pugas". Admitindo a renovação do contrato com os tais exploradores da miséria do povo, o prefeito declarou:

— "Sem embargo, a Prefeitura não deverá renovar o contrato antigo nas bases em que foi realizado há quase 49 anos passados.

Afirmou de início o sr. Negrão de Lima que o problema do Mercado Municipal não se resume ao da locação do prédio onde funciona a atual organização de intermediários de gêneros alimentícios para a cidade. Em verdade, acentuou, o contrato com aquela organização terminará a 17 de dezembro do ano próximo. Mas há que considerar as questões relativas ao crédito aos lavradores, transporte dos gêneros e tôdas as outras, pertinentes ao complexo do abastecimento. A COFAP e a Prefeitura, neste sentido, estão estudando um plano, para ser executado em conjunto, dado o fato de que a COFAP possui existência legal mais favorecida pela lei, para fins como êste. Isto é, querem substituir o Mercado por outra organização, mais consentânea com o interêsse público.

Assim, a COFAP já examina a possibilidade de controlar as próprias atividades financeiras do Mercado, tabelando os preços na fase de intermediação atacadista, que é o seu caso.

Mas, afirmou ainda, quanto à locação de prédios, encontra-se a Prefeitura legalmente desaparelhada para despejar os seus inquilinos do Mercado. Isto porque há duas portarias, uma da antiga Coordenação da Mobilização Econômica e outra da Secretaria de Agricultura da Prefeitura, ambas, porém, relativas ao entrepôsto que a Coordenação cedeu há muitos anos à Prefeitura na Avenida Rodrigues Alves, enquanto o regime do Mercado é, juridicamente, o da Lei do Inquilinato.

(Ler na 6.ª pág.: "Cinco Dias").

SERIA APENAS UM AVENTUREIRO INTERNACIONAL

Italiano de nascimento o homem acusado de ter vindo ao Brasil para matar o Presidente da República — Antigo presidente do Sindicato dos Mineiros da Bolívia e muito relacionado naquele país — Profundo conhecedor de tôda a América do Sul para onde alega ter vindo em busca de melhores condições de vida — Apreendidos na bagagem do acusado cem mapas da região amazônica — As providências da Polícia

Falando muito, tendo sempre na ponta da língua muitas palavras para responder a perguntas simples, Antônio Consulich Valentin, ou Guido Antônio Lipertelli, o italiano acusado de ter vindo para o Brasil com propósitos terroristas, não permitiu, ainda que a Polícia fizesse juízo definitivo sôbre as verdadeiras finalidades de sua permanência em nosso país. A impressão mais provável é que Consulich pertença a um grupo econômico estrangeiro, ligado à tráfico de jóias e pedras preciosas. Nessa hipótese, a acusação de que veio ao Brasil com a missão de matar o presidente da República, nada mais seria do que uma vingança de concorrente. Essa hipótese é tida como a mais viável. Quando estava, ainda, na Bolívia, Consulich fundou uma sociedade com Hansa Arb para fazer levantamentos hidrográficos e topográficos na região do rio Beni, sociedade essa posteriormente desfeita por conta de um desentendimento havido entre os dois. O fato, porém, é que o próprio Consulich faz confusão, diz mil coisas e não afirma, de forma alguma, se acredita ou não que o antigo sócio o tenha acusado de terrorista internacional. Por outro lado, documentos encontrados em sua bagagem dão conta de ligações com o líder comunista boliviano Lechin, ligações essas que Consulich contesta, fazendo profissão de fé anticomunista e citando nomes de bispos e cardeais de vários países da América do Sul que, segundo afirma, poderão atestar suas convicções católicas.

SERIA UM AVENTUREIRO INTERNACIONAL

Nascido na cidade de Fiume, quando essa cidade já se encontrava sob o domínio da Itália, ao tempo de Gabriel D'Annunzio, Antônio Consulich Valentin, ou Guido Antônio Lipertelli, diz ter servido no Exército italiano, durante a última guerra. Mecânico de profissão, mas apaixonado da mineralogia, embarcou para a América do Sul, procurando melhor condição de vida. Estêve, então, na Venezuela, na Colombia, no Chile e na Bolívia. Na fronteira dêsses dois últimos países juntou-se aos trabalhadores de minas e adquiriu tal prestígio, que acabou sendo eleito presidente do Sindicato dos Mineiros e de uma Associação de Melhoramentos. Com essas credenciais aproximou-se de altas autoridades bolivianas e mantinha correspondência, também, com entidades de mineralogia do mundo inteiro. Ao que se sabe, Consulich resolveu abandonar a Bolívia depois de ter rompido com Hansa Arb.

VALORIZAÇÃO DA AMAZÔNICA

Mas êle diz que não, alegando que resolveu mudar-se para o Brasil com propósitos de promover o soerguimento econômico da região amazônica, por sabê-la muito rica.

— Que vantagens você teria com isso, Consulich?

A resposta vem, como sempre, com presteza, como se a tivesse ensaiado:

— Inúmeras. Conhecendo mineralogia como conheço, poderia fazer, como de fato fiz, um completo levantamento da região. Depois, prepararia um plano de aproveitamento dos rios Madeira e Mamoré, Amazonas e Tapajós, permitindo comunicações com a Bolívia e com o Peru através o aproveitamento técnico das regiões não navegáveis, aproveitamento êsse que seria feito com o desvio do curso dos rios, para evitar cachoeiras, ou com a eliminação pura e simples dessas cachoeiras. Assim, abriria enormes possibilidades para tôda aquela imensa região do Brasil. Como responsável pelo plano, ou seria aproveitado pelo govêrno para executá-lo, ou, na pior das hipóteses, funcionaria como coordenador. Como vê, além de planejar benefícios para o país, visava, também, a uma situação sólida para mim mesmo.

Conta ainda Consulich que, nos estudos empreendidos, foi ter a Belém do Pará, onde conheceu, na Avenida Presidente Vargas, principal artéria daquela cidade, o prefeito de Chaves, Rodolfo Chermont.

— Conheceu como, Consulich?

— E' muito fácil; nas cidades pequenas todos se conhecem. Assim, poucos dias depois de chegar em Belém já tinha meus conhecidos. Um dêsses, sabendo de meus planos, de meus conhecimentos sôbre mineralogia e de meus propósitos, apresentou-me ao sr. Chermont, de quem me tornei grande amigo, com o passar dos tempos.

QUINAU

Fazendo alarde de grandes conhecimentos sôbre a geografia de tôda a América do Sul, Antônio Consulich Valentin descreve, uma

(Conclui na 7.ª página)

DECLARAÇÃO DO PRESIDENTE

O presidente da República, falando à reportagem radiofônica, a propósito da prisão do albanês que tentaria contra a sua vida, declarou:

— "Preferia que o incidente não fôsse divulgado. Desejava o maior sigilo possível e julgo desnecessárias as medidas especiais de segurança para a minha pessoa."

Ler na 3.ª página:

MANTIDO O VETO dos ascensoristas

Geólogo e economista ao aposentar-se:

O Brasil sob a dependência do (subsolo) estrangeiro, diz Glycon de Paiva

Só 1% dos recursos minerais é aproveitado no Brasil — Devemos explorar 300 minerais e só utilizamos 50

Ao ensejo de sua aposentadoria como geólogo do Ministério da Agricultura após 35 anos de intensos serviços por todo o país como naturalista e economista, ouvimos o sr. Glycon de Paiva que entre outros títulos conta com os de conselheiro do Conselho Nacional de Minas e Metalurgia, do Conselho Federal do Comércio Exterior e ex-presidente do Banco Nacional do Desenvolvimento Econômico. Declarou-nos:

"Aposento-me, graças a Deus, ainda com tôda a disposição de ser útil ao meus país. Não conto mais de 54 anos completos. Ainda muito jovem integrei a Comissão Rondon de Fronteiras que fêz estudos de demarcação com a Venezuela, Colômbia e Guianas, serviço que, pela sua natureza, foi contado em dôbro, quanto ao tempo para efeitos funcionais. Posso dizer com orgulho que conheço bem de perto a realidade nacional, pois que tenho estudos sôbre diversas regiões do país que palmilhei de norte a sul".

SUBSOLO E CAPITAIS ESTRANGEIROS

O sr. Glycon de Paiva tem uma vasta série de publicações em diversos órgãos de divulgação, onde abordou temas sôbre geologia, sobretudo econômica, sua especialidade. Sôbre êsse aspecto particular disse-nos das conclusões a que chegou: "Defendo já há certo tempo a idéia de que o país para sair da condição de Nação subdesenvolvida deve explorar tôdas as possibilidades oferecidas pelo seu subsolo, seja através de capitais estrangeiros ou não. O importante é usufruir plenamente de todos êsses recursos. Sob a dependência estrangeira — isto é, do subsolo estrangeiro — é que já vivemos com o fato de apenas explorarmos 1% dos recursos de nosso subsolo. Uma nação desenvolvida, totalmente realizada necessita de 300 minerais para viver, precisa retirar de 300 minerais diferentes os recursos para a sua indústria. No Brasil só exploramos 50 dêsses minerais e o mais que obtemos é em troca dos recursos do nosso solo desgastado com o café, o cacau etc. Estamos portanto, aproveitando muito precàriamente nossas próprias riquezas e para que isso cessasse bastaria apelar para o incremento da técnica e para o emprêgo de maiores capitais, inclusive de capitais estrangeiros".

A seguir, um resumo da vida funcional e cheia de realizações do engenheiro Glycon de Paiva, em dados fornecidos por uma nota do Serviço de Informação Agrícola, a qual o considera justamente um dos maiores geólogos brasileiros:

Natural de Uberaba, formou-se pela Escola de Minas de Ouro Prêto, em 1925, ingressando no ano seguinte no antigo Serviço Geológico e Mineralógico do Brasil. Em 1934, conquistava o pôsto de geólogo-chefe do Departamento Nacional da Produção Mineral; em 1940/42 foi diretor da Divisão de Geologia e Mineralogia e da Divisão de Fomento da Produção Mineral; em 1943/44, chefe do Serviço da Produção Mineral da Coordenação da Mobilização Econômica.

Como delegado do Brasil, participou de várias Conferências Internacionais e integrou, como diretor-conselheiro, a Secção Brasileira da Comissão Mista Brasil-Estados Unidos, tendo sido governador do Banco Internacional.

O eng. Glycon de Paiva, que foi diretor da Cia. Vale do Rio Doce, presidiu o Banco Nacional do Desenvolvimento Econômico. E' membro titular da Academia Brasileira de Ciências e Fellow (membro emérito) da Geological Society of America.

APROVADA PELO SENADO A PRORROGAÇÃO DA LEI DE LICENÇA PRÉVIA

Esclarecimentos do líder da maioria a respeito da substituição dos títulos eleitorais em vigor — Sêca em Alagoas — Vários projetos e outros assuntos

Em regime de urgência especial, requerida pelo líder da maioria, foi ontem aprovada pelo Senado a prorrogação, até 31 de dezembro de 1956, da chamada Lei de Licença Prévia, que regula o intercâmbio comercial com o exterior.

No expediente, o sr. Alencastro Guimarães continuou o seu combate a essa iniciativa, que chamou de desastrada. Assegurou que a licença prévia tinha fracassado totalmente nos seus objetivos, que o país estava com um bilhão e meio de atrasados comerciais. A tal Lei de Licença Prévia não tinha cumprido nenhuma das suas finalidades e o resultado estava aí na serie inacabável de escândalos que a imprensa diàriamente noticiava.

Aprovada a urgência, foram lidos os pareceres das Comissões favoráveis á iniciativa. O sr. Alencastro Guimarães foi á tribuna para reiterar os seus pontos de vista contrários á medida. Falou depois o sr. Novais Filho, acentuando que os ágios decorrentes da lei que ia ser votada até hoje não tinham sido aplicados na sua verdadeira finalidade, a agricultura. Por fim, falou o sr. Filinto Muller, para explicar o motivo da urgência. E que a lei terminava a sua vigência dentro de 6 dias. O govêrno não podia ficar a descoberto. Disse que havia sido feito um acôrdo geral para aprovação do projeto, agradecendo finalmente as referências que lhe foram feitas pelo sr. Novais Filho. Na votação, houve apenas um voto contra, o do sr. Alencastro Guimarães.

VETO

O sr. Gilberto Marinho foi o último orador, combatendo o veto do presidente da República ao projeto que fixa em seis horas o trabalho dos cabineiros de elevadores.

TITULOS ELEITORAIS

Foi aprovado em primeira discussão o projeto do sr. Vilasbôas determinando que os atuais títulos eleitorais e bem assim os expedidos até 31 de dezembro de 1955 perderão sua validade a partir do próximo dia 31 de julho, sendo substituídos por fôlhas individuais de votação, segundo o disposto nos artigos 68 e 69 da lei n.º 2.550, de 25 de julho do ano passado.

Ao comunicar a matéria, o presidente declarou que tinha havido empate na Comissão de Justiça quanto á sua conveniência, dando a palavra ao sr. Cunha Melo para, na qualidade de presidente daquele órgão, desempatar. O representante petebista do Amazonas desempatou imediatamente, colocando-se ao lado do parecer do sr. Argemiro de Figueiredo, isto é, a favor do mérito do projeto.

Foi então à tribuna o sr. Filinto Muller para declarar, como líder da maioria, que não ia combater a iniciativa. Queria apenas esclarecer a atitude do PSD, que estava sendo acusado de querer a permanência dos atuais títulos. Seu partido havia designado uma comissão para estudar as modificações a serem introduzidas na lei eleitoral. Essa Comissão estava trabalhando e oportunamente entraria em entendimento com os demais partidos. Os títulos atuais caducam a 30 do corrente. A nação não pode ficar sem eleitorado. Daí a razão pela qual a validade dêsses títulos deve ser prorrogada por mais um ano, a fim de que possam realizar-se várias eleições municipais que terão de ser feitas nesse período, isto é, até 1 de julho de 1957, quando então entrarão em vigor

(Conclui na 3.ª página)

DIRETOR
M. PAULO FILHO
Avenida Gomes Freire, 471

Correio da Manhã

SUPERINTENDENTE
JOSÉ V. PORTINHO
N. 19.403 — ANO LVI

REDATOR-CHEFE
ANTONIO CALLADO

2º Caderno — Rio de Janeiro, Quarta-feira, 27 de Junho de 1956

GERENTE
ALINIO DE SALLES

Apresenta-se hoje o Espanhol contra o Fluminense

VIRÃO OS PAULISTAS PARA DOMINGO
Vinte e três jogadores à disposição da CBD

Na reunião de ontem, os clubes de São Paulo comoveram-se com a conversa do sr. Sílvio Pacheco: Gilmar, De Sordi, Maurinho, Álvaro, Luizinho e Pepe, cedidos — Flávio convocou ainda, os cariocas, Pavão, Didi e Nilton Santos — Mr. Husbanel, o árbitro

S. PAULO, 26 — Ambiente de grande expectativa cercou a reunião havida hoje na sede da Federação Paulista de Futebol, com a presença dos srs. Geraldo Starling Soares, presidente do C.N.D.; Sílvio Pacheco, presidente da C.B.D.; Abílio de Almeida, dirigente da C.B.D. e Mozart Di Giorgio, superintendente da C.B.D. bem como dos dirigentes paulistas, deputado Mendonça Falcão, presidente da Federação Paulista; Inácio Trindade, presidente do Corintians; Mário Beni, presidente do Palmeiras; Luiz Pontes Monteiro, presidente da Portuguêsa; Cícero Toledo, presidente do São Paulo e o representante do Santos, além do sr. Paulo Machado de Carvalho, Supervisor da Seleção Brasileira, bem como numerosos jornalistas e locutores.

EXPOSIÇÃO DO PRESIDENTE SILVIO PACHECO

Iniciando a reunião foi composta a mesa para presidir os trabalhos, tomando lugar na presidência o deputado Geraldo Starling Soares, presidente do C.N.D., ladeado pelos srs. Silvio Pacheco e Mendonça Falcão. O presidente Silvio Pacheco fêz então uma exposição de motivos sôbre a reunião.

"Meus amigos, realmente não poderia deixar de fazer, nas minhas primeiras palavras, uma homenagem das mais justas ao deputado Geraldo Starling, que vem de maneira brilhante e digna conduzindo o Conselho Nacional de Desportos. As primeiras palavras do Falcão foram dirigidas ao deputado Geraldo Starling e as minhas também não, podem deixar de ser a êle dirigidas, pela forma como acompanha, com todo interêsse, os assuntos relacionados com os desportos e como prova disso, é que se pode apontar a sua presença nesta casa acompanhando o presidente da C.B.D., expontâneamente, para procurar neste encontro amistoso com os clubes de São Paulo, uma solução harmoniosa para os interêsses gerais.

A segunda referência que desejo fazer e que não poderia deixar de fazer é ao presidente Mendonça Falcão que tem dado à C.B.D. e a êste esportista modesto que ocupa eventualmente a presidência da mais alta mentora do futebol, um apoio dos mais dignificantes, quase que incondicional. Realmente, esta minha visita à Federação Paulista, é a primeira que faço, mas, depois de presidente da C.B.D. já vim a São Paulo em missão esportiva algumas vezes, apenas por falta de oportunidade não me foi possível vir conhecer esta magnífica sede, esta magnífica casa do futebol de São Paulo. É uma satisfação estar aqui, principalmente quando neste encontro temos brilhantes e dignos desportistas de São Paulo dispostos, como sempre, de dar ao futebol do Brasil, aquêle apoio que nunca faltou, as luzes de sua inteligência, enfim, para serem como sempre foram, os operários da construção do edifício do futebol brasileiro. Portanto, meus senhores, aqui estamos para conversar, para discutir, para trabalhar, para resolver. Eu reconheço o sacrifício que São Paulo tem feito nesse apoio ao programa da C.B.D. no que tange ao futebol. Reconheço e agradeço êsse sacrifício. Assim sendo, meus senhores, a esta altura, com o calendario já feito, datas marcadas, compromissos assumidos, e compromissos dos mais serios não poderia a C.B.D. ficar sem o auxílio dos paulistas. Entendo que é uma necessidade disciplinar a questão das convocações e a questão dos calendários. Talvez a C.B.D. nessa sua experiência tivesse mesmo ido de oito para oitenta, de zero para mil, é possível. Mas se isto foi feito é preciso também que se leve em consideração a boa intenção, a honestidade da C.B.D. Entendiamos nós que era preciso vitalizar o futebol e só se podia chegar a êsse objetivo através das competições. Então fomos disputar a Taça "O'Higgins" com os chilenos. Restabeleceram-se os encontros com o Paraguai pela "Taça Osvaldo Cruz". Procuramos fazer aquela excursão à

(Conclui na 2.ª página)

O "goal" da Argentina contra a Itália

O selecionado italiano, que domingo enfrentará o brasileiro, no Estádio do Maracanã, realizou o seu primeiro jôgo em gramados sul-americanos em Buenos Aires, domingo último. Desfalcado de Montuori, considerado o melhor elemento do quinteto atacante, não produziu o que dêle era esperado. Em consequência, baqueou diante da seleção argentina pela contagem mínima. O flagrante é da jogada que decidiu o encontro. Livrando-se do zagueiro, Conde, "meia" argentino, atira fora do alcance do goleiro Viola. (Foto U.P.)

No Maracanã, à noite, a peleja — Atrações no quadro ibérico — Possíveis desfalques: Jair e Jair Santana

Fluminense x Espanhol é a atração desta noite, no estádio Maracanã. Em razão das boas referências feitas ao conjunto ibérico, a sua estréia está sendo aguardada com extraordinária ansiedade.

Jogadores de nomeada integram a equipe visitante, destacando-se as figuras de: Benavidez, o mais caro profissional que atua em gramados espanhóis; Carta e Casematjiana, componentes do selecionado "B"; Marcet, meia armador da seleção "A" e José Parra, nosso velho conhecido, pois aqui estêve em 1950, por ocasião da "Copa do Mundo".

Trata-se por conseguinte de um quadro dos mais categorizados do "Velho Mundo", portanto, capacitado a ratificar o prestígio do "association" da Espanha no exterior.

NOVO TESTE PARA OS TRICOLORES

O conjunto tricolor que vem cumprindo desempenhos destacados, passará esta noite por mais um teste, o que justifica a expectativa em tôrno da sua exibição.

Embora constitua uma incógnita a fôrça do conjunto visitante, tudo leva a crer que os comandados de Silvio Pirilo cumpram atuação destacada, em face dos progressos que vem revelando.

POSSIVEIS ALTERAÇÕES NO ATAQUE E NA INTERMEDIÁRIA

Duas baixas sofreu o quadro tricolor por ocasião dos jogos disputados em Uberlândia e Araguari, sábado e domingo passados. Jair médio e Jair atacante, foram os elementos contundido, ambos vítimas de distensões musculares.

A direção técnica está esperançosa de poder contar com o concurso dos citados profissionais, entregues ao Departamento Médico, desde o regresso. Os referidos profisisonais estão sendo submetidos a severo tratamento, não constituindo surprêsa que se recuperem a tempo de integrar o "XI" que dará combate aos espanhóis.

BATATAIS E ROBSON, PROVÁVEIS SUBSTITUTOS

Muito embora Silvio Pirilo mantenha reservas acêrca dos prováveis substitutos, pois ainda conta com a presença do médio e do dianteiro.

(Conclui na 5.ª página)

O iate "Ondina" vendo-se seu comandante Joaquim Belém, no timão

O ONDINA Reaparece Auspiciosamente

Derrotado apenas pelo "Procelária", estreou bem o iate de Joaquim Belém

Foi auspicioso o reaparecimento do iate "Ondina", de Joaquim Belém na regata da Marambaia que foi corrida sábado último em 80 milhas.

A vitória pertenceu mais uma vez ao "Procelária", de Fernando Pimentel Duarte que assim soma sua segunda vitória em 1956 nas três competições já disputadas para barcos de oceano.

(Continua na última página)

NILTON SANTOS pediu dispensa

Foi à casa de Flávio para conversar com o técnico — Esgotado fisicamente, quer descansar

Nilton Santos procurou ontem Flávio Costa, a fim de solicitar a sua dispensa do selecionado. O jogador que recentemente regressou da longa excursão do Botafogo e, antes, havia servido ao scratch nacional, esta esgotado fisicamente, conforme havia declarado, no dia do seu regresso, à reportagem do Correio da Manhã. Por esta razão, já naquela ocasião preconizou o pedido de dispensa que ontem chegou a se concretizar.

NO APARTAMENTO DE FLÁVIO

Nilton Santos foi ao apartamento de Flávio Costa, a fim de falar ao responsável pela seleção, declarando que não se encontra em condições de servir ao selecionado que enfrentará a Itália, domingo próximo no Maracanã. Disse Santos que está completamente esgotado, sendo seu desejo passar pelo menos uma semana fora do Rio, com a sua familia.

APÊLO DE FLÁVIO

Flávio Costa ouviu o pedido do jogador, mas apelou para que o mesmo desistisse da sua idéia de ir para fora a ficasse no Rio para se apresentar hoje, quando da reunião dos scratchmen em São Januário. Disse Flávio que Santos, como capitão do selecionado, de forma alguma não poderia faltar mesmo se efetivamente for provada a impossibilidade da sua participação no match contra a Itália. Citou o treinador a grande categoria técnica de Nilton Santos, que, ao seu ver, é o suficiente para superar alguma deficiência física, se isto efetivamente existe.

COMPARECERÁ

Santos prometeu, então, estar presente à apresentação dos jogadores convocados, hoje, no campo do Vasco, como também comprometeu-se a colaborar em tudo. Sustentou, no entanto, o seu ponto de vista de não estar em condições para o jogo de domingo, mas sim, apenas, para o match seguinte, contra a Argentina. A solução final, está, na pronunciamento do médico e em último grau, do Conselho Técnico da CBD.

N. Santos
Pedirá dispensa da seleção

ESTRÉIA VITORIOSA DE INGRID METZENER

Derrotou E. Schmith, da Dinamarca, por 6 x 3 e 6 x 4 — Primeiros resultados do campeonato de Wimbledon

LONDRES, 26. A jovem campeã de tenis da America do Sul e do Brasil, Ingrid Metzner, fez uma boa estréia em Wimbledon. Depois de ter ganho no sábado passado seu primeiro torneio na Europa, o do condado de Worcester, eliminou no primeiro turno das simples para senhoras a "nú-

(Conclui na 2.ª página)

O embaixador da Espanha recebeu os esportistas

O embaixador da Espanha, sr. Tomás Suñer Ferrer recebeu, na tarde de ontem, esportistas cariocas para um "cock-tail" a fim de apresentar, oficialmente, a Delegação do Real Club Desportivo Espanhol, de Barcelona, que realizará jogos no Brasil em S. Paulo, devendo estrear, hoje contra o Fluminense. Estiveram presentes à sede da Embaixada, principais figuras dos clubes cariocas e imprensa especializada, destacando-se os presidentes da Federação sr. Antônio de Passo; do Fluminense, sr. Jorge de Freitas que se fêz acompanhar do vice-presidente do futebol profissional, e prof. Roberto Roberto Peixoto, e do tesoureiro Romeu Santos; presidente do Flamengo, sr. Alves de Morais, acompanhado do sr. Moreira Bastos; presidente do Botafogo sr. Pauuo Azeredo, e vice-presidente sr. Ademar Bebiano; presidente em exercício do Vasco, sr. Aquiles Assizio; sr. Abellard França presidente do Conselho Fiscal da ADEM. Presente também a delegação do Espanhol que foi homenageada pelos esportistas cariocas.

Muito simpático, e sobretudo surpreendendo pelos conhecimentos que tem da atualidade de futebol internacional, o Embaixador Tomás Suker Ferrer conquistou imediatamente a simpatia dos dirigentes cariocas, que deixaram a Embaixada encantados com a fidalguia e a esportividade do embaixador. No flagrante acima o vemos cercado pelos dirigentes do Fluminense e Botafogo

NO RIO A SELEÇÃO RUSSA
Sexta-feira contra os cariocas

Sòmente hoje a chegada — Os soviéticos treinarão, diàriamente, preparando-se para o primeiro jôgo no "Ginásio Gilberto Cardoso"

A delegação russa de bola ao cesto, que virá ao Brasil para uma série de jogos, dois dos quais no "Ginásio Gilberto Cardoso" contra as seleções carioca e brasileira, ficou retida em Buenos Aires e sòmente hoje, à tarde, chegará ao Rio. Cumpriram os soviéticos longa campanha na Argentina, Uruguai e Chile, colhendo vitórias que justificam plenamente as credenciais que os procedem e o interêsse que cêrca as suas exibições. São êles vice-campeões olímpicos e considerados os melhores cestobolistas da Europa. Na presente excursão, sofreram um só revés, diante do selecionado uruguaio, pela diferneça mínima de um ponto.

Assim, a temporada no Rio promete absoluto êxito, tanto mais que esta é a primeira vez em que nos visita um quadro russo. As características dos jogadores que o integram impressionam favoràvelmente. Apesar de possuirem elevada estatura, de acôrdo com os comentários dos observadores movimentam-se com grande desenvoltura, praticando um basquetebol moderno e vistoso. A média de altura é de 1,82m, sendo Kaziz Petquiavichus o mais baixo, com 1,79 e Kruminsh o mais alto, verdadeiro gigante de 2,18m.

TREINOS DIÁRIOS

A seleção russa estreará depois de amanhã, enfrentando a carioca. Preparando-se para êsse jôgo, treinará diàriamente, em local ainda por ser escolhido, provàvelmente na quadra da Escola de Educação Física ou no ginásio do Fluminense.

O conjunto metropolitano, sob a orientação de Kanela, será formado à base do Flamengo, pentacampeão da cidade, reforçado por Roberto e Olivieri, do Sírio e Libanês, Zezinho, do Tijuca e Edson, do Vasco.

A VENDA OS INGRESSOS

Prevendo a grande procura de

(Conclui na 2.ª página)

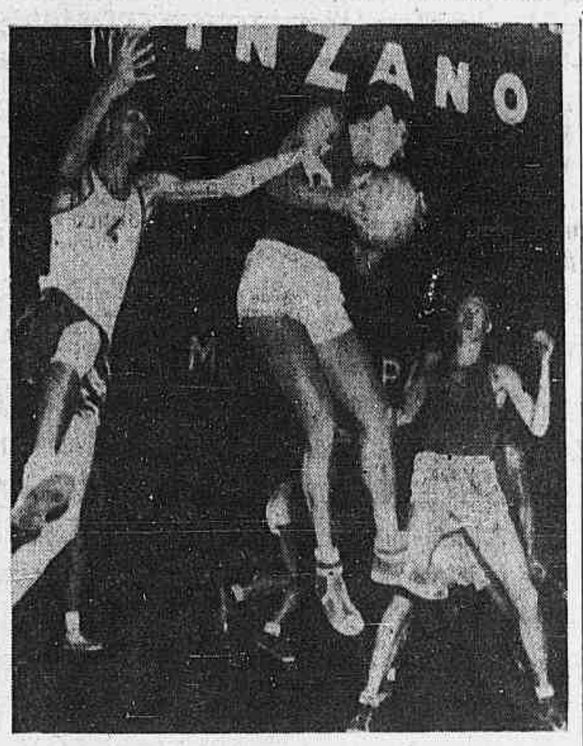

Ián Kruminsh, o gigante de 2,18 m., defende o "rebote" no jôgo com a seleção argentina, vendo-se também Iouri Ozerov (n.º 12).

EMBARCA O VASCO para Caracas

Quadrangular conjuntamente com o Roma, Real Madrid e Pôrto — Hilson Faria, na chefia

(Texto na 2.ª pág.)

DESPEDE-SE O PÔRTO enfrentando o São Paulo

Hoje à noite, no Pacaembu, o cotejo internacional

S. PAULO, 26 — Amistoso internacional dos mais atraentes, terão os aficionados paulistanos, amanhã à noite no estádio de Pacaembú, entre o São Paulo F. C., que vem de uma brilhante e sensacional vitória sôbre o Nacional, campeão uruguaio, no próprio estádio Centenário, em Montevidéu e o F. C. do Pôrto, campeão português e detentor da Taça de Portugal, que reabilitou-se em gramados brasileiros domingo último, vencendo o América mineiro, em Belo Horizonte. E êste "match" cresce de interêsse, por se saber, que será a despedida do Pôrto, antes de seguir para Caracas, onde disputará um grande torneio internacional, contra o Vasco da Gama, Real de Madri e Roma, da capital italiana. Tudo fêz crer, que teremos uma peleja das mais sensacionais, na qual, os dois grandes adversários estarão empenhados mais que nunca, em patentear sua classe e confirmar as vitórias conquistadas nos seus últimos compromissos. O campeão português, que perdeu três jogos seguidos, para o Fluminense, Vasco e Corintians, embora demonstrando progressos de um para outro, já na peleja de Belo Horizonte, devidamente ambientado, pôde exibir sua verdadeira fôrça, devendo melhorar ainda contra o tricolor paulistano, que se encontra nas mesmas condições, progredindo de jôgo para jôgo. — Sport Press.

Esperada uma grande arrecadação

Dado o prestígio do São Paulo F. C. no seio do público esportivo bandeirante, e da indiscutível capacidade do F. C. do Pôrto, que contará com a grande massa de esportistas lusitanos, radicados em S. Paulo e ainda, pela ascenção técnica dos dois conjuntos, espera-se uma grande arrecadação para êste sensacional cotejo.

JUIZ E QUADROS

A direção do prélio caberá ao inglês, Frederick Charles Williams, que será auxiliado por José Di Vittis e W. Aleksandrov. E as equipes prováveis, são as seguintes:

São Paulo: Poy; Cielo e Mauro, Sarará, Vitor e Riberto, Lanzoninho, Zezinho, Cinc, Maneca e Canhoteiro.

Pôrto: Acurcio; Virgilio e Arcanjo; Osvaldo, Monteiro da Costa e Angelo; Hernani, Gastão, Jaburú, Teixeira e Zé Maria.

CLUBE brasileiro não jogará EM MONTEVIDÉU

Ainda sem solução a tabela do Torneio Internacional Interclubes

Ainda continua em estudos a tabela para os jogos dos clubes classificados no Torneio Internacional Interclubes.

A C. B. D. apresentou o seguinte esbôço:

Dia 30 — Wanders x Lanus, em Buenos Aires ou Montevidéu; São Paulo x América, no Pacaembu;

1 de julho — Boca Juniors x Fluminense, em Buenos Aires;

Dia 4 — Corintians x Santos, em São Paulo.

A Associação Argentina de Futebol pretende os jogos com as seguintes disposições:

Dia 30 — Wanders x Corintians, em Montevidéu; América x Santos, no Maracanã; Lanus x S. Paulo, no Maracanã;

Dia 1 de julho — Boca Juniors x Fluminense, em Buenos Aires.

A Associação Uruguai de Futebol apresentou a seguinte tabela:

Dia 30 — Wanders x América, em Montevidéu; São Paulo x Lanus, no Pacaembu; Fluminense x x Corintians, no Maracanã; Boca Junior x Santos, em Buenos Aires.

C. B. D. incontinenti telegrafou à Comissão Organizadora, comunicando que não aceita jôgo de clube brasileiro em Montevidéu.

PEDIU ASILO POLÍTICO o aquapolista húngaro

NAPOLIS, 26 — Albar Zbabo, meia direita da seleção hungara de polo aquático que tomou parte no Torneio Internacional desta cidade, pediu asilo político às autoridades da policia italiana.

Zbabo desaparecera ontem à noite, depois de ter atuado pela última vez na partida contra a Itália, e não se juntara aos seus companheiros que seguiram de trem para Roma.

Faz alguns dias o jogador tentara entrar em contato com o treinador hungaro Hunlany, que atualmente se encontra na Itália. AFP

AMAURI DE VOLTA

BARCELONA, 26 — O guardião do clube brasileiro "Botafogo" Amaury, foi autorizado a deixar o comissariado de polícia, onde estava prêso desde sábado passado, em conseqüência dos incidentes que se produziram entre os jogadores da equipe do Brasil e os do Barcelona. Amaury, que está acompanhado do presidente da equipe brasileira, deixará provàvelmente Barcelona amanhã, com destino ao Rio de Janeiro. F.P.

MULTADO E SUSPENSO URUBATÃO

SAO PAULO, 26 — O médio Urubatão, do Santos F.C. que jogou nos minutos finais do prelio contra o River Plate, domingo último, em Vila Belmiro, não teve bom comportamento. Ao receber uma falta, não quis aceitar as desculpàs que o jogador Martinez, do River Plate, lhe quis oferecer.

A própria torcida santista colocou-se contra o médio praiano, vaiando-o. Ao final do prélio, Urubatão desafiou para brigar alguns espectadores das gerais, recebendo nessa ocasião novas vaias.

Apreciando o seu ato de indisciplina, a diretoria do Santos decidiu suspender o contrato de Urubatão e ainda aplicar a multa de 60 por cento dos seus vencimentos.

Fala-se que o jogador deverá solicitar rescisão do seu contrato, voltando ao futebol carioca. S.P.

ATOS RELIGIOSOS

DR. EDUARDO DE GÓES TRINDADE

(MISSA DE 7.º DIA)

Célia de Figueiredo Trindade, Dr. Carlos Alberto de Figueiredo Trindade, senhora e filha, Dr. Fernando Ayres da Cunha, senhora e filha, Octavio Koeler Teixeira, senhora e filho agradecem as manifestações de pesar recebidas por ocasião do falecimento de seu muito querido espôso, pai, sôgro, avó e padrinho EDUARDO DE GOES TRINDADE e convidam seus parentes e amigos para assistirem à missa de 7.º dia que, em intenção de sua boníssima alma mandam rezar amanhã, quinta-feira, dia 28, às 11 horas no altar-mór da igreja da Candelária.

DR. EDUARDO DE GÓES TRINDADE

(MISSA DE 7.º DIA)

Ernani Glower Bastos, senhora, filhos, nora, genro e netos, Heloísa Trindade Caracas, filhos, genro, nora e netos, José Garcia de Souza, senhora, filho, nora e neto, José Matos da Graça, senhora e filhos, Zazá de Góes Trindade, Dr. Colatino de Araújo Góes e filhos agradecem as manifestações de pesar recebidas por ocasião do falecimento de seu muito querido cunhado, irmão, tio e sobrinho EDUARDO DE GÓES TRINDADE e convidam seus parentes e amigos para assistirem a missa de 7.º dia que, em intenção de sua boníssima alma mandam rezar, amanhã, quinta-feira, dia 28, às 11 horas na igreja da Candelária.

DR. EDUARDO DE GÓES TRINDADE

(MISSA DE 7.º DIA)

Desembargador Edmundo de Oliveira Figueiredo, Dr. Carlos Augusto de Oliveira Figueiredo, senhora, filhas, genro e neta, Luiz Carlos de Oliveira Figueiredo, senhora e filhos, Dr. Carlos Machado Bittencourt, senhora e filhos, Dr. Haroldo da Fonseca Rodrigues, senhora e filho e demais parentes agradecem as manifestações de pesar recebidas por ocasião do falecimento de seu muito querido genro, cunhado e tio EDUARDO DE GÓES TRINDADE e convidam seus parentes e amigos para assistirem a missa de 7.º dia que, em intenção de sua boníssima alma, mandam rezar amanhã, quinta-feira, dia 28, às 11 horas na igreja da Candelária.

DR. EDUARDO DE GÓES TRINDADE

(MISSA DE 7.º DIA)

Carlos Alberto Pupe, senhora e filha convidam seus parentes e amigos para assistirem à missa de 7.º dia que em intenção da alma de seu grande amigo e padrinho, fazem rezar amanhã, quinta-feira, dia 28, às 11 horas na igreja da Candelária.

DR. EDUARDO DE GÓES TRINDADE

(MISSA DE 7.º DIA)

Jorge de Queiroz Combacau, senhora e filhas convidam seus parentes e amigos para assistirem à missa de 7.º dia que, em intenção da alma de seu grande amigo EDUARDO DE GÓES TRINDADE fazem rezar amanhã, quinta-feira, dia 28, às 11 horas na igreja da Candelária.

DR. EDUARDO DE GÓES TRINDADE

(MISSA DE 7.º DIA)

Dino Ferreira da Silva, senhora e filhos convidam seus parentes e amigos para assistirem à missa de 7.º dia que, em intenção da alma de seu grande amigo EDUARDO DE GÓES TRINDADE fazem rezar amanhã, quinta-feira, dia 28, às 11 horas na Igreja da Candelária. 88285

DULCE RODRIGUES CHAVES

Maria José Chaves, Ana do Couto e Silva e filhos, Dagmar Barroso Chaves e filhos, Familias Leocádio Chaves e Belisário Penna comunicam aos seus parentes e amigos que farão rezar missa de 30º dia, em sufrágio da alma de sua querida irmã, cunhada e tia DULCE, na Igreja de Stº Inácio à Rua S. Clemente, 226, às 8,30 horas, amanhã 28. 11988

SÃO JUDAS TADEU

Agradeço à mais estas duas grandes graças recebidas. — TEIXEIRA. 22848

DR. ANTONIO DE ANDRADE BOTELHO

(MISSA DE 7.º DIA)

Lilita Brandão Botelho, Cyro Brandão Botelho, senhora e filhos, Ary Brandão Botelho, senhora e filhos, Roberto Caminha Muniz, senhora e filhas, Comte. José Geraldo Brandão, senhora e filhos, convidam os parentes e amigos para a missa de 7.º dia de seu querido espôso, pai, sôgro e avô — ANTÔNIO DE ANDRADE BOTELHO — no altar-mor da igreja da Candelária, amanhã, quinta-feira, dia 28, às 10 horas. Antecipadamente agradecem a todos que comparecerem a êsse ato de fé cristã. 88287

Dr. Antonio de Andrade Botelho

(7.º DIA)

A Diretoria e o Conselho Fiscal da Companhia Textil Brasil Industrial, profundamente consternados com o passamento de seu antigo Diretor-Comercial, Dr. ANTONIO DE ANDRADE BOTELHO, convidam os seus acionistas e amigos para assistirem à missa de 7.º dia que mandam celebrar em sufrágio de sua alma, na Igreja da Candelária, amanhã, quinta-feira, dia 28, às 10,00 horas, e agradecem, sensibilizados, a todos os que comparecerem a êsse ato de piedade cristã. 82454

Dr. Antonio de Andrade Botelho

O Sindicato das Indústrias de Fiação e Tecelagem do Rio de Janeiro, sumamente penalizado com o falecimento do seu antigo Presidente grande amigo, DR. ANTÔNIO DE ANDRADE BOTELHO, convida os seus parentes, amigos e colegas para assistirem à missa de 7.º dia, que fará celebrar em intenção à sua alma, no dia 28 de junho corrente, às 10 horas da manhã, na Igreja da Candelária. 19998

Dr. Antônio de Andrade Botelho

(7.º DIA)

A FÁBRICA DE TECIDOS ESPERANÇA S/A e a COMPANHIA TÊXTIL SÃO JOANENSE, muito pesarosas com o falecimento do saudoso membro efetivo dos seus Conselhos Fiscais, DR. ANTÔNIO DE ANDRADE BOTELHO, farão celebrar, dia 28, às 10 horas, no altar do Santíssimo da Igreja da Candelária, missa em sufrágio de sua boníssima alma.

Dr. Antônio de Andrade Botelho

(7.º DIA)

Miguel Madeira de Freitas e família profundamente consternados com o passamento de seu grande amigo DR. BOTELHO, convidam seus parentes e amigos para assistirem à missa que será celebrada por sua alma no altar de Nossa Senhora das Dores da Igreja da Candelária, dia 28 às 10 horas. 83706

Maestro Henrique da Costa

(MISSA DE 7.º DIA)

Viúva filhos e noras agradecem comparência última morada e participam missa 7.º dia, sábado, dia 30 às 7 horas Matriz da Tijuca, Rua Conde Bonfim, 987. 26906

JORGE GOLDHIRCH

(FALECIMENTO)

Regina Goldhirch e familia participam o falecimento do seu filho, sobrinho e primo, JORGE, saindo o féretro hoje, às 13 horas da Rua Visconde Pirajá, 571, para o Cemitério Israelita de Vila Rosali. 76776

Caio Vaz de Albuquerque

Sylvia e Newton Sardinha de Albuquerque, Lauro Vaz de Albuquerque, cunhadas, cunhados e sobrinhos, agradecem, sensibilizados, as manifestações de pesar recebidas por ocasião do falecimento de seu querido espôso, pai, irmão, cunhado e tio CAIO e convidam demais parentes e amigos para a missa de 7.º dia, que será celebrada amanhã, quinta-feira, dia 28, às 7 horas, na Igreja de São Vicente de Paula à Rua Clarimundo de Melo, 222. Antecipadamente agradecem. 26910

DR. JOSÉ CARNEIRO DA GAMA MALCHER

(FALECIMENTO)

A família do Dr. JOSÉ CARNEIRO DA GAMA MALCHER comunica aos parentes e amigos, seu falecimento, ocorrido ontem, dia 26, em Belém do Pará. 7956

VIRÃO OS PAULISTAS...

(Continuação da 1.ª página)

Europa que tem sido tão mal compreendida por uns, mas que eu estou certo apresenta resultados compensadores e esses resultados serão mais apreciados para o futuro. Procuramos fazer com essa excursão à Europa — e já agora se pode apresentar um dêsses resultados — procuramos fazer com isso com que viessem ao Brasil seleções que jamais viriam, como a seleção da Itália, como a seleção da Áustria, da Tcheco-Eslováquia, da Inglaterra e de Portugal. Estou certo de que o futebol do Brasil nada perdeu com o esforço. Já nos permitiram revelar uma série de jogadores que em outras circunstâncias não teriam oportunidade dando-nos muito maiores esperanças para 1958. Permitiram-nos também que a revelação dêsses jogadores, melhorasse o plantel dos nossos clubes. Permitiram-nos trazer ao público do Brasil espetáculos de primeira ordem. Não quero com isso esconder as dificuldades, hoje carga para alguns, mas vamos procurar concertar. Exatamente, ao falar em mais para uns e menos para outros, quero salientar mais para os paulistas menos para os cariocas. Senhores presidentes de clubes, senhor presidente da Federação, estou sentindo que é preciso agora, olharmos para a frente, e ver o que vamos fazer daqui para a frente. Vamos continuar assim está certo? É isso que nos traz aqui, neste momento, me parece que chegou o momento de cada um de nós dizer de sua opinião".

EXPLICAÇÃO DO SR. PONTES MONTEIRO

A seguir fêz uso da palavra o presidente da Portuguêsa de Desportos, sr. Luiz Pontes Monteiro, para expor seu ponto de vista. Focalizou o sacrifício que representava para seu clube a cessão de jogadores e particularizava a situação de Djalma Santos, jogador cujo contrato foi dos mais dispendiosos ao clube e que depois da renovação, apenas em três oportunidades vestiu a camisa da Portuguêsa. Salientou que não era apenas a influência no desempenho técnico do quadro mas também e esta de grande importância o sentido de atração para a torcida. Finalizou dizendo que essa era a razão da recusa de seu clube em ceder elementos para selecionados, mas dentro do possível, seu clube não deixaria de emprestar seu apoio às iniciativas da C.B.D.

PAULO MACHADO DE CARVALHO COM A PALAVRA

A seguir falou o sr. Paulo Machado de Carvalho, supervisor do selecionado brasileiro. Disse que há quatro meses colocou à disposição do presidente da C.B.D. o cargo, não como demissionário, mas para deixar à vontade o presidente Silvio Pacheco já que como homem de clube também via as dificuldades dos clubes e via restringirem-se as possibilidades de atender a todos os interesses do futebol brasileiro. Mas as palavras do sr. Paulo Machado de Carvalho que a todos emocionou foi quando se referiu à sua presença, no aeroporto de Congonhas. Na ocasião da passagem da delegação italiana, dizendo o seguinte:

"No entretanto, meus amigos de São Paulo, há dias as coisas modificaram-se consideràvelmente, como tive oportunidade de dizer em Santos. Essa parada que o Brasil tem, Brasil não é bem o têrmo, que a Confederação Brasileira de Desportos tem do jôgo entre o selecionado brasileiro e a seleção da Itália é de uma importância extraordinária para nós. Devo dizer a meus amigos de São Paulo que no aeroporto de Congonhas, quando a serviço de um jornal la tomar parte num coquetel, senti levantar os meus cabelos quando vi que propositadamente se procurava aos homens que mais transgrediram as leis esportivas na Itália, aquêles homens que mais tripudiaram sôbre os jogadores de minha terra, o empenho em procurar carregá-los em triunfo como acinte ao futebol de meu país. E é por isso meus amigos de São Paulo que faço um apêlo a vocês e insisto, porque só assim posso replicar. Estou certo que se vocês estivessem em Congonhas teriam sentido a mesma repulsa, a mesma revolta e o mesmo desejo que alimento de apresentar um quadro poderoso para tentar uma grande vitória. Porque, pergunto, Virgili carregado em triunfo? Porque excepcionalmente êsse jogador sôbre os ombros? Não sou absolutamente contra os italianos. Sou contra êsses excessos que comprometem os próprios sentimentos de um desportista de São Paulo, de um desportista brasileiro, nada mais do que isso".

O sr. Paulo Machado de Carvalho disse ainda que tinha mágoa com a CBD porque o selecionado italiano não poderia jogar no Rio sem disputar também uma partida em São Paulo, como homenagem ao futebol paulista e a êsse público que comparece aos espetáculos de futebol.

FALA O SR ALFREDO TRINDADE

O presidente do Corinthians faz uso da palavra para salientar que deveria ser suspensa a disputa do Campeonato Paulista, já que o selecionado brasileiro tem dois compromissos a 1.º e a 8 de julho, contra a Itália e contra a Argentina. O assunto entrou em debate e prevaleceu a fórmula de que os clubes que cederem jogadores ao selecionado terão a faculdade de transferir seus jogos de campeonato para o final do turno neutro, enquanto os demais continuarão jogando normalmente.

AMANHÃ ESTARÃO NO RIO

A seguir, o presidente Mendonça Falcão fêz uso da palavra assegurando que a CBD pode estar tranquila porque os jogadores paulistas que forem convocados hoje pelo Conselho Técnico da CBD, amanhã estarão no Rio.

FOCALIZADOS OS JOGOS COM OS TCHECOS

Já quase ao encerramento da reunião foi abordado o assunto referente aos jogos com o selecionado tcheco-eslovaco. O primeiro a 5 de agôsto, no Rio e o segundo, dia 8, em São Paulo. Sugeriu, então, o presidente Falcão no sentido de que o primeiro jôgo seja disputado contra a seleção carioca enquanto que o jôgo no Pacaembu seja disputado contra a seleção paulista.

CONVOCAÇÃO SEM RESTRIÇÕES

O dirigente da Federação Paulista formulou um apêlo ao sr. Silvio Pacheco no sentido de que as convocações sejam orientadas num sentido objetivo, sem restrições, sem demonstrações de ressentimentos. Não havia dúvida que o assunto era referente ao goleiro Gilmar.

O sr. Paulo de Carvalho disse que estava certo de não ter havido quaisquer restrições, movidas por motivo de caráter particular ou pessoal por parte de Flavio Costa. Ele entendia que Gilmar deixara de ser convocado para evitar maiores prejuízos ao Corinthians, empenhado numa série de compromissos internacionais.

Ficou claro, entretanto, que o presidente Silvio Pacheco, com o compromisso assumido pelos dirigentes paulistas, esclarecerá ao técnico que não há restrições para as convocações de jogadores visando os prélios com a seleção italiana e com a argentina.

NOVA REUNIÃO DEPOIS DO JÔGO COM A ITÁLIA

O presidente Mario Beni, do Palmeiras, sugeriu que para um maior entendimento e visando o planejamento definitivo para os compromissos da CBD fôsse marcada nova reunião, depois do jôgo com a Itália, entre os dirigentes da CBD e dos clubes paulistas.

AGRADECIMENTO DO SR. GERALDO STARLING

Usou da palavra, finalmente, o sr. Geraldo Starling Soares, agradecendo as atenções recebidas e confessando que tivera uma das maiores emoções de sua vida pela forma patriótica como foram abordados e solucionados os assuntos que visam o progresso, o renome e a defesa das tradicionais glórias do futebol brasileiro. Sentia-se perfeitamente compensado com a viagem realizada a São Paulo, travando contato com homens tão dedicados aos desportos.

OS NOVOS CONVOCADOS

Em face da decisão da Federação Paulista de Futebol, o técnico Flavio Costa aumentou o plantel, chamando novos jogadores para a seleção. Assim sendo estão à disposição da CBD os seguintes elementos:

— Gilmar, Veludo, Djalma Santos, Paulinho (Vasco), Edson, De Sordi, Pavão, Hélio, Nilton Santos (Botafogo), Formiga, Zózimo, Décio (Bonsucesso), Clovis, Canário, Maurinho, Alvaro, Hilton, Luizinho, Leonidas, Zizinho, Didi, Ferreira e Pepe.

Também foi requisitado o massagista Mário Américo.

HOJE A APRESENTAÇÃO

A apresentação dos jogadores cariocas terá lugar hoje, pela manhã, em São Januário, realizando-se à tarde o treino de conjunto. Os paulistas deverão chegar a S. Januário às 14 horas.

MR. HUSBAND, O JUIZ DE DOMINGO

Está escalado o árbitro que apitará Brasil x Itália no próximo domingo. Será o britânico Mr. Husband, que havia servido como "linesman" domingo, na Argentina, ao lado de Mr. Leaf que era o juiz. Este último teve de regressar ao seu país, o que, no entanto, não trará nenhuma dificuldade, já que Mr. Husband era originalmente apontado para a direção do match do Rio de Janeiro.

A CBD PAGARÁ

Quando os italianos pediram juiz inglês para os seus jogos na América do Sul, a CBD comunicou, que não estava disposta a financiar a viagem de três britânicos da Inglaterra para o Brasil. Como, porém, os argentinos providenciaram a vinda do trio de árbitragem, finalmente a entidade brasileira concordou em pagar a metade da despesa, sendo, assim, o assunto definitivamente resolvido, não existindo mais o perigo que houve e que se concretizou domingo último, quando um árbitro brasileiro acabou controlando um jôgo internacional em que um dos contendores era a própria seleção do Brasil, Mr. Husband será o juiz e chegará ao Rio amanhã, juntamente com os dirigentes italianos.

ESTRÉIA...

(Continuação da 1.ª página)

mero quarto" dinamarquesa, sra. E. Schmith, por 6-3 e 6-4.

Embora não esteja habituada ao gramado, a campeã brasileira adaptou-se ràpidamente as condições da quadra. Muito mais moça que a sua adversária, mais rápida, mais forte, colocando suas bolas com grande precisão, não têve dificuldade em derrotar a escandinava que lhe opôs uma fraca resistência.

Ingrid Metzner é a primeira representante que o Brasil envia a Wimbledon depois de vários anos. No 2º turno terá por adversária a vencedora do encontro entre a inglêsa Pat Hire e a irlandesa J. Fitzpatrick e deverá qualificar-se para o turno seguinte.

OUTROS RESULTADOS

WIMBLEDON, Inglaterra, 26. A tenista argentina Edda Buding, que agora joga pela Alemanha, foi eliminada pela grande tenista negra norte-americana Althea Gibson, uma das favoritas do torneio. Miss Gibson impôs-se por 6-4 e 6-2.

Ilse Buding, que também joga pela Alemanha, foi eliminada por Ann Shilcock, da Inglaterra, que se impôs por 6-3 e 6-2.

Luis Ayala, do Chile, saiu-se novamente bem ao iniciar-se hoje a competição de duplas para cavalheiros, no segundo dia do 69.º Torneio Internacional de Tenis de Wimbledon.

Ayala e seu companheiro, o sueco Sven Davidson, eliminaram fàcilmente Kamilo Keretic e Josip Pallada, da Iugoslávia, por 6-2, 6-4 e 6-0.

O venezuelano Ivo Pimentel, o único outro latino-americano que, com Ayala, passou ontem à segunda rodada, foi hoje eliminado, em dupla com o uruguaio Eduardo Argon, por Roger Becker e Michael Davis, da Inglaterra, por 7-5, 9-7 e 6-3. U. P.

NO RIO...

(Continuação da 1.ª página)

ingressos, a CBD resolveu colocá-los à venda desde segunda-feira Poderão ser adquiridos nas bilheterias dos teatros Municipal e João Caetano.

OS RUSSOS

O selecionado soviético, que viaja sob a chefia do próprio presidente da Federação Russa, sr. Serguei Bessonov, e que vem orientado tècnicamente por Gueorgui Mikitin, está assim constituído, com os respectivos números: Lev Reshetnikov (3), Maiga Valdmanis (4), Wlademir Torban (5), Stasis Stoncus (6), Kaziz Petquiavichus (7), Arcady Bochkariov (8), Ián Kruminsh (9), Mijail Semenov (10), Alguis Lauritenas (11), Iouri Ozerov (12), Victor Vlasov (13), Victor Jaritonov (14), Erguoni Kasakov (15) e Valdis Muynieks (16).

Pelos Clubes e Entidades

A. A. A. Portuguêsa pediu licença à Federação Metropolitana de Futebol para, com um quadro misto, disputar partidas amistosas no dia 27 do corrente em Lajinha; 29 em Ipanema e 1 de julho em Caratinga, no interior de Minas.

* * *

Está sendo esperado hoje, às 21 horas e 25 minutos nesta capital o dirigente Biancone, da Federação Italiana. Amanhã chegarão os jornalistas e na próxima sexta-feira, às 15 horas e 40 minutos, a seleção italiana.

* * *

O Fluminense remeteu à entidade guanabarina para registro o contrato do atacante Robson e o Madureira, de Wellis.

* * *

Por motivo da passagem do 7º aniversário de fundação do Departamento Autônomo, da F.M.F., será prestada, hoje, às 18 horas, na sede da entidade do esporte menor, uma homenagem ao presidente Romeu Dias de Pino.

* * *

O sr. Alfredo de Oliveira Santos, funcionário da Federação Metropolitana de Futebol, comemora, hoje, as suas Bodas de Prata, celebrando o evento com uma missa, que será realizada às 9 horas, na Igreja do Sagrado Coração de Jesus, à rua Benjamin Constante, na Glória.

PARA CARACAS (VIA S. PAULO) SEGUE HOJE O VASCO

Participará o clube carioca de um quadrangular na Venezuela com o Roma, Real Madrid e Pôrto — Três mil e quinhentos dólares por partida — Hilson Faria na chefia

A movimentação dos clubes brasileiros nos últimos meses é qualquer coisa de inédito no futebol internacional. São clubes que chegam da Europa enquanto outros seguem para diversos países da América do Sul. Agora mesmo, o Vasco da Gama que regressou não faz muito tempo do velho mundo já está de malas prontas para a Venezuela, país onde, últimamente, tem recebido considerável corrente de portuguêses.

PROPOSTA VANTAJOSA

O clube de S. Januário que seguirá sob a chefia do sr. Hilson Faria, levando o jornalista José Araújo como secretário, participará de um quadrangular onde participarão os seguintes clubes: Roma (Itália), Real Madri (Espanha) e Pôrto, de Portugal. Como se vê, nenhum clube da Venezuela participará dos jogos. O venezuelano que, aliás, possui um futebol ainda incipiente, prefere assim, prestigiar os grandes espetculos já que sabe de antemão que o interêsse popular está não na exibição de seus quadros e sim na apresentação de "cartazes" estrangeiros.

O Vasco da Gama receberá por partida disputada 3.500 dólares. Interessante que, de acôrdo com a regulamentação do torneio o campeão e o vice-campeão farão entre si um match extra para decidir afinal o verdadeiro campeão. Se para nós isto parece uma aberração, para os venezuelanos o que conta é mais um jôgo e, portanto, mais dinheiro e possibilidade de atender sua exigente platéia.

O EMBARQUE

Curioso também é a maneira como o Vasco se deslocará para a Venezuela. Hoje, em dois aviões, no Aeroporto Santos-Dumont, às 7,30 e 9,30 da manhã, o Vasco seguirá para o S. Paulo onde sòmente quinta-feira em avião da Aerovias, a uma hora da tarde rumará para Caracas via Belém.

A DELEGAÇÃO

A delegação do Vasco é a seguinte: chefe: Hilson Faria, secretário: José Araújo ("O Jornal"), médico Waldir Luz, massagista Bento e os seguintes jogadores: Hélio, Carlos Alberto, Dario, Clever, Bellini, Haroldo, Orlando, Laerte, Coronel, Beto, Sabará, Yêdo, Walter, Vavá, Artoff, Pinga, Livinho e Djair.

O Vasco jogará às quartas e domingos, devendo estrear no dia primeiro de julho contra o Roma, possìvelmente.

Apresenta-se...

(Continuação da 1.ª página)

Entretanto, se se positivar ausência dos elementos em aprêço, sabe-se que, Batatais e Robson, aliás em excelentes formas físicas e técnicas, são os nomes em cogitações.

A FORMAÇÃO TRICOLOR

Em princípio a constituição tricolor para o encontro desta noite é a seguinte: Castilho; Cacá, Pinheiro e Altair; Jair (Batatais) e Clovis; Telê, Léo, Valdo, Jair (Robson) e Escurinho.

MALCHER, SERÁ O JUIZ

Para o jôgo de logo mais, o Departamento de Arbitros designou o juiz Alberto da Gama Malcher, que terá como auxiliares Wilson Lopes de Souza e Antônio Vieg.

A PRELIMINAR

A preliminar desta noite será disputada pelas equipes do clube Irmãos Goulart F. C. e o selecionado universitário da F.A.E.

O início dêste jôgo está previsto para às 19 horas e 15 minutos.

Dezesseis milhões de pretos norte-americanos tencionam boicotar os jornais que pregam o ódio racial!

PROBLEMAS DO MUNDO DE HOJE!...

Erna ROCK

NOVA YORK: Desde que a "guerra sudista" impera novamente nos Estados Unidos, a greve dos passageiros negros das linhas de auto-ônibus de Montgomery, no Alabamas, tornou conscientes de sua fôrça... econômica, os negros. Porque, malgrado a condenação arbitrária de 115 cidadãos de côr que tinham recusado tomar o auto-ônibus, uma vez que êste não fôsse de "classe única", não resolveu o problema. Longe disso, a greve continua e estende-se até mesmo a outros ramos comerciais.

UMA REVISTA DE 600.000 EXEMPLARES, FEITA POR NEGROS E PARA ÊLES

A último reivindicação dos negros é boicotar tôda a parte da imprensa americana que prega o ódio racial. Ora, como os negros americanos lêem infinitamente muito mais do que, por exemplo, os irlandeses ou os germano-americanos, esta ameaça arrisca fazer perder aos jornais "racistas" os 15 a 50 por cento dos leitores e anunciantes.

— *Desenvolvamos, de preferência, a nossa própria imprensa*: — lança John H. Johnson, redator-chefe da célebre revista negra "Ebony", que acaba de festejar seu décimo aniversário.

"Ebony" é mensal e com tiragem de 600.000 exemplares em 125 páginas. J. H. Johnson, negro também êle, é o rei da imprensa negra nos Estados Unidos, já que publica, além disso, "Negro Digest", "Jet", "Tan" e "Hue", todos destinados a seus compatriotas.

O primeiro jornal negro dos Estados Unidos, o Freedom's Journal" ("Jornal da Liberdade") foi fundado em 1827, em Nova York, seguido do "Christian Recorder" ("Registrador Cristão") (1847) que existe sempre. Fato curioso, entretanto: em 1956, os 16 milhões dos negros americanos que possuem diversos hebdomadários importantes, como "Afro-American" ("Afro-Americano"), "Courier" etc. têm apenas um único pequeno diário regional, o "Daily World" ("Mundo Diário"), em Atlanta, cuja tiragem é de 27.000 exemplares. A explicação disso é que as pessoas de côr lêem jornais "brancos", ao que, precisamente, a campanha atual deseja pôr fim.

— *De duas coisas, uma*: declara J. H. Johnson — *ou nós lemos jornais "civilizados" que apóiam, honestamente, nossa causa ou nós fundaremos, por nós mesmo, jornais.*

Os meios de imprensa competentes julgam que se os Negros puserem em execução essa última ameaça, serão capazes de fazer viver, pelo menos, dez grandes diários de 500.000 exemplares — tantos leitores e anunciantes perdidos para a imprensa "racista". Uma ameaça que, no país do "business" não será destituída de péso.

◆

MUNICH — Sabe-se que desde a "detente" Leste-Oeste, a URSS, da mesma forma que as democracias populares, faz um esfôrço considerável para fazer entrar no aprisco seus nacionais "extraviados", que escolheram a liberdade desde 1945. Elas prometem-lhes, não sòmente anistia, mas trabalho; aos intelectuais, situações excelentes.

Essa propaganda acaba de produzir um relativo sucesso: há poucas semanas, um dos locutores das emissões húngaras da Rádio Europa Livre de Munich, Charles Marossi, transpôs, clandestinamente, a ex-cortina de ferro, mas no sentido Oeste-Leste, penetrando em Budapeste.

"MANTIDO EM CONTATO"

Jovem ator, Marossi tinha-se refugiado na França depois da ascensão ao poder dos comunistas, na Hungria, declarando não poder suportar o terror. Depois de haver vegetado, durante diversos anos, em Paris, foi contratado como locutor da Europa Livre, em Munich. Lá, ganhava modesta, porém convenientemente, sua vida.

No princípio do ano, foi "mantido em contato" por misteriosos emissários vindos do outro lado da cortina de ferro, os quais lhe prometiam contratos teatrais brilhantes, se êle entrasse na Hungria.

Marossi, que ainda não tem trinta anos, não resistiu a tais tentações e desapareceu, certo dia, de Munich. Seus amigos acreditavam numa fuga sentimental, até mesmo num suicídio, até o dia em que a Rádio de Budapeste anunciou o retôrno do "filho pródigo", que, "apesar das tentações dos dólares", tinha preferido retornar ao seu país.

Desde êsse tempo, Marossi não deixa de falar à rádio húngara, ameaçando seus colegas passados e aconselhando aos seus compatriotas "iludidos pelos belicistas ocidentais" para seguirem o exemplo dêle.

Se seu procedimento não parece — no momento — perturbar, além da medida, os emigrados húngaros no estrangeiro, causou, contudo, uma certa sensação em Munich. Seus ex-colegas da Europa Livre, dos quais a maior parte dêles trabalham e falam com pseudônimos, receiam, com justo título, que Marossi os denuncie em Budapeste e que sofram as suas famílias. Indagam entre si, além disso, se outros colaboradores das emissões húngaras, tchecas, rumenas ou polonesas, não irão seguir seu exemplo, arrebatando fichários, arquivos ou informações confidenciais? Inquietam-se, finalmente, por saber se existem muitos agentes comunistas camuflados — tanto em Munich como em qualquer outra parte —entre aquêles que são remunerados, precisamente, pela propaganda anti-comunista.

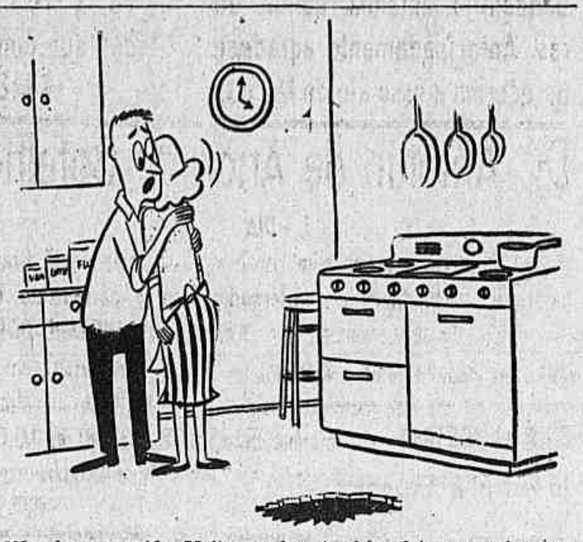

Não chore, querida. Muitas espôsas também deixaram cair o seu primeiro bôlo

VISÃO FEÉRICA E OTIMISTA DO FUTURO

A "era atômica" facultará a dois bilhões de homens e mulheres um "standard" de vida realmente humano

I. GRENIER

O mais belo espetáculo do mundo parece esta r ameaçado, após ter fechado suas portas o Circo Hagenbeck, um dos mais famosos do mundo. N os últimos anos, desapareceram para mais de 200 circos. (Europress).

NOVA YORK — Aos 57 anos, o professor Peter Karno, docente da Universidade de Columbia, é um dos raros cientistas dos Estados Unidos e, sem dúvida, do mundo a tratar simultâneamente das questões nucleares e sociais.

Apresentou vários estudos sôbre "o significado da era atômica", alguns dos quais provocaram a ira de certos trustes.

— "Assistimos de algum tempo para cá" — declarou o professor Peter Karno — "a uma verdadeira campanha de certos círculos industriais e mesmo sindicais contra as perspectivas da "era atômica" cujo advento acarretaria — segundo afirmam — ruinas e desemprêgo. Essa campanha comparável à revolta dos tecelões contra os inventores das máquinas de tecer no século XIX, não deixa de ser característica para a incompreensão de nossa época em relação às possibilidades ilimitadas da energia atômica."

A ENERGIA ATÔMICA JAMAIS TORNAR-SE-Á PRIVILÉGIO DOS TRUSTES

— "E' verdade", declara o professor Karno, "e isso provém em parte do prazo por demais curto que sucedeu desde a primeira desintegração do átomo, e por outro lado da literatura por demais abundante e muitas vêzes fantasista publicada a êsse respeito.

Comecemos pelo aspecto mais importante do problema: a produtividade levada ao extremo graças à energia atômica pode provocar desemprêgo?

Sim, se esta energia pertence a um truste que dela se aproveite para esmagar seus concorrentes, mas esta eventualidade está excluída, graças a Deus, devido aos capitais astronômicos que necessitam e sempre necessitarão os investimentos atômicos.

Nem mesmo é certo — o que seria no entanto desejável — que a utilização da energia atômica diminua, dentro em breve, a duração do trabalho nas indústrias pesadas, metalúrgicas, em particular.

Distraí-me em calcular, de um lado, as necessidades da humanidade no tocante à alimentação, vestuário e confôrto mínimo e de outro, as possibilidades das indústrias mundiais em pleno rendimento na era atômica.

Pois bem, para que os Chineses, Hindus ou os Pretos da África, para só falar nos povos materialmente mais atrasados, e outras populações do Globo, tenham habitações, roupas e uma alimentação conveniente, com sòmente o estrito mínimo do que denominamos: a civilização; cuidados médicos, telégrafo, jornais, livros, cinema, tôdas as indústrias presentes e futuras dos cinco continentes movidas pela energia atômica deveriam funcionar sem interrupção durante 50 a 75 anos e a duração do trabalho mantida em 40 horas!"

"RECUSO-ME A ADMITIR A EVENTUALIDADE DE UMA NOVA GUERRA MUNDIAL"

— "Leva o professor em consideração, em seus cálculos, a absorção de grande parte da produção de todos os países para as necessidades de material de guerra?"

— "Infelizmente, sou forçado a fazê-lo. Só calculo essas necessidades para 25 anos, pois tenho a esperança que até lá os antagonistas acabarão por entender-se e os governos encaminhar-se para uma política de desarmamento. Além disso, recuso-me a admitir a eventualidade de novo conflito mundial e dos estragos inimagináveis que dele resultariam."

— "O prazo de 50 a 75 anos, sr. Professor, parece astronômico tendo em vista as possibilidades quase ilimitadas que o grande público, influenciado por certos artigos de vulgarização científica, atribui à energia atômica."

— "Se estas possibilidades podem com efeito tornar-se ilimitadas, as necessidades de uma população mundial, cujos nove décimos vivem em condições miseráveis, não o são menos.

Citarei alguns exemplos, nos Estados Unidos onde o bem-estar é infinitamente mais elevado do que em qualquer outra parte, se todos tivessem a possibilidade de tratar dos dentes e substituir os que faltam, não sòmente todos os nossos dentistas trabalhariam largamente durante as 40 horas regulamentares, mas seria preciso triplicar pelo menos o número de dentistas e abrir dezenas de novas usinas de produtos dentários.

Imaginem o mesmo problema na China ou na India.

Suponha que um dia todo o mundo coma até matar a fome, em pratos, com garfos, facas, tenha pelo menos dois pares de calçados, dois ternos ou vestidos, algumas camisas, que cada família possua um aparelho de rádio, livros e compreenderá que teremos que trabalhar durante algumas décadas.

Sem dúvida, as condições de trabalho tornar-se-ão mais agradáveis. E' possível que não tenhamos necessidade de carvão, o que suprimiria a dura profissão dos mineiros. O dia de trabalho continuará, no entanto, a ser de oito horas (salvo em alguns casos particularmente nocivos à saúde). A organização dos lazeres criará, bem entendido, novas indústrias e o turismo apresentará extraordinárias possibilidades no dia em que dois bilhões de seres humanos poderão enfim ter um standard de vida humana.

Calcule, diz-me o professor Karno, o número de trens, aviões, ônibus, necessários para transportar essa gente, os novos hotéis para acolhê-los, os restaurantes necessários, as valises, os mil objetos que cada novo turista comprará antes de partir, e compreenderá que com um sistema de distribuição racional e num sistema social um tanto justo, nem nós, nem os nossos filhos e netos, nada teremos a temer do advento da "era atômica"."

FLAGRANTES de J. J. & J.

INIMIGOS DO ALCOOL

Os Jotas receberam três exemplares do livro "A Poesia, a Arte e o Bom Senso contra o Alcoolismo", cujo autor, o professor Ernani Lopes, é velho batalhador da lei sêca. Manuseando a obra, estranharam os Jotas a presença de alguns nomes na antologia anti-alcoólica selecionada pelo digno inimigo do copo — Josué de Castro, Darcy Evangelista, Gilberto Freyre, Elsie Lessa, Henrique Pongetti, Antônio Maria e João Café Filho...

A título de curiosidade, vamos transcrever uma das páginas desta bíblia da abstinência:

PROCLAMAI POR TODO O MUNDO:

O lúpulo, que há na cerveja, é um narcótico.
Não faça uso de tão traiçoeira bebida.

El lúpulo, que existe en la cerveza, es un narcótico.
No haga Ud. uso de tan traicionera bebida.

Le lupulin, qu'il y a dans la bière, est un narcotique.
Ne faites pas usage d'un boisson aussi sournois.

Il luppolo, che si trova nella birra, é un narcotico.
Lei deve astenersi de una cosi tradittora bevanda.

Hops, which exists in beer, is a narcotic.
Don't make use of such a treacherous drink.

Der Hopfen, ein Enthalt des Biers, ist narkotisch.
Gebrauchen Sie nicht eine solche verräterisch Getränk.

TV

Aconteceu um programa de TV. O José Maria Scassa estava aguardando o sinal convencionado para dar início a um de seus apreciados programas esportivos. Foi quando veio uma ordem esquisita do contrôle: que o Scassa abaixasse a cabeça para que o microfone não aparecesse no vídeo. E, embora estranhasse porque não suspendiam o microfone, o Zé Maria teve de enfrentar todo o programa com a cabeça encolhida e correndo riscos de torcícolo...

FANTASMAS CARIOCAS

O Rio também possui os seus fantasmas. Foi famoso o fantasma que fazia ponto na agência da Cruzeiro do Sul, na Avenida Rio Branco, assustando os funcionários de plantão. Agora, é no prédio do Ministério da Educação que as almas penadas promovem suas "chacrinhas", amedrontando todo o Departamento do Pessoal, que já não resiste às máquinas que escrevem sòzinhas e às janelas que se abrem misteriosamente. Os importunos do além estão causando sensação nos domínios do sr. Clovis Salgado...

TÁXI

Ontem, por volta de uma hora da tarde, o táxi — chapa 4-83-13 — insistia em, vindo pela Avenida Rio Branco, entrar à direita... pela Rua do Ouvidor!... Não fôssem os ruidosos reclamos dos pedestres e o táxi subiria garbosamente a Ouvidor!... Mesmo porque guarda não havia...

NÃO ESTÃO À ALTURA DAS RAQUETES...

Realmente, a temporada de tênis, que terminou ontem no Tijuca, reunindo os melhores profissionais do mundo, cercou-se do maior interêsse — tendo, por isso mesmo, merecido o apoio e a presença dos Jotas. Que ficaram muito admirados, na noite de segunda-feira, justamente por ocasião do encontro das duas espléndidas "raquetes", que são Pancho Gonzalez e Tony Trabert!

Os dois tenistas — grandes jogadores, sem dúvida (para o que dispensam nossa opinião) — não mostraram uma educação esportiva à altura da sua técnica: Gonzalez reclamou dos juízes (sem razão, às vêzes) e fartou-se bancar o temperamental, batendo com a raquete no chão e dando pulos e gritinhos; Trabert não teve a gentileza de cumprimentar o juiz Procópio, ao fim da partida (da qual foi o ganhador), só por não haver concordado com uma das suas marcações.

Os campeões deixaram boa impressão. Mas só na quadra e junto às rêdes...

GASTRONOMIA

Ontem, no Marialva, restaurante fronteiro ao Correio, surpreenderam os Jotas um freguês, pernambucano de Caruaru, almoçando a seguinte refeição:

"1 copo de gin Tonic
1 sôpa de legumes
1 dose de conservas de pepinos
1 sorvete de pistache"

Realmente, os paus de arara quando se pegam longe do velho Norte, sabem se tratar...

INVASÃO MINEIRA...

Há poucos dias em Copacabana, vendo um carro de aluguel com a placa de Belo Horizonte, o artista Poty comentou, espantado:

— Puxa! até os táxis estão vindo também pro Rio...

Time Out

Olivinha

● Olivinha Carvalho vem obtendo apreciável êxito com as suas gravações Copacabana de "Lavadeiras de Portugal" e "Lisboa Antiga".

● Discos Sinter mais vendidos nestes últimos dias: 1 — "Arrivederci Roma", por Neusa Maria. 2 — "Aperta o Cinto", por Marlene. 3 — "Molambo", por Neusa Maria. 4 — "Dança na Roça é Bom", por Zé Fernandes. 5 — "Linda Espanha", por Carlos Augusto.

● Rudolph Liberace, de 24 anos, irmão do famoso pianista, foi prêso quando tentava entrar à fôrça numa casa, alta madrugada; mas foi absolvido, porque alegou pensar estar sua mulher dentro do referido prédio.

● Nos Estados Unidos, estão sendo editadas revistas para "os que não podem ler". Estas revistas contém pequenos discos inquebráveis, com gravações sôbre variados assuntos. O título da revista é "Hear" (Ouça) e, em seu primeiro número, apresentava entrevistas gravadas com Tony Curtis e Jane Powell e prometia, para a edição seguinte, reportagem com Marilyn Monroe.

● Em cada hora do mês, registram-se 290 nascimentos nos Estados Unidos.

● Com relação à nota publicada, ontem, nesta seção, a respeito da possível candidatura do sr. Moreira Leite à presidência do Flamengo, podemos acrescentar que êste prestigioso associado rubro-negro vem trabalhando ativamente, mas em prol do nome do sr. Walter Lynch, um dos atuais vice-presidentes do clube da Gávea.

UM DISCO POR DIA

Elizete Cardoso

"NA MADRUGADA", sambacanção de Betinho e Heitor Carillo, e "O AMOR E' TUDO", toada de Mirabeau e Don Madrid; disco Copacabana (5.624), na interpretação de Elizete Cardoso, com orquestra.

O lado A é uma peça fraca, que só encontra realce na interpretação sempre aprimorada de Elizete.

Já o lado B é bem superior: uma toada com música sugestiva e letra interessante, possibilitando ainda melhores oportunidades a Elizete, atualmente em grande forma.

Disco satisfatório.

Durante um recente programa de TV, nos Estados Unidos, a atriz Marie Wilson, cognominada "O Corpo", ficou numa situação embaraçosa. A alça de sua fantasia arrebentou no meio do "show" e o seu companheiro de espetáculo, Ken Murray só pôde remediar o acidente com o seu chapéu, conforme se vê acima. Agora, imaginem se Murray não usasse chapéu... (I.N.P.)

COLETTE DUVAL, com seu noivo Gil Delamare, logo ao chegar do Brasil, foi convidada a participar da famosa quermesse "Aux Étoiles". Em nossa foto a recordista mundial assaltada pelos caçadores de autógrafos. (Europress).

O "PROFESSOR"

Escola de Édipo

PALAVRAS CRUZADAS

Problema N.º 260

Cafreitas — (Rio)

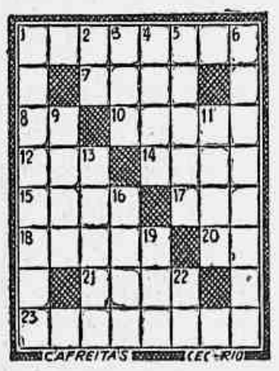

HORIZONTAIS:

1 — Intrépida.
7 — Tecido forte, de linho.
8 — Interjeição designativa de nôjo ou desprêzo.
10 — Inflamado.
12 — Única.
14 — Acolá.
15 — Nome comum a várias espécies de crustáceos decápodes, braquiúros, da famílias dos Portunídeos.
17 — Então.
18 — Papa-mel.
20 — Símbolo do azôto.
21 — Banheira.
23 — Atenazar.

VERTICAIS:

1 — Prolixa.
2 — Símbolo do nióbio.
3 — Agora.
4 — Nome próprio feminino.
5 — Planta de ornamentação da família das Compostas.
6 — Reduzir a átomos.
9 — Juntar.
11 — Assento.
13 — Nome dado à pescada amarela na Bahia.
16 — Nome de certa moléstia própria do cafeeiro.
19 — Nome próprio feminino.
22 — Prefixo denotando: falta, privação.

*

DICIONÁRIOS — Nesta seção são adotados os seguintes léxicos: Pequeno Dicionário Brasileiro da Língua Portuguêsa (G. Barroso-H. Lima), Monossilábicos de Casanovas e Japyassu e Vocabulário Antroponímico de Lidaci.

COLABORAÇÕES — Aceitamos colaborações de fácil solução rigorosamente boseadas nos léxicos adotados nesta seção. Os desenhos devem ser feitos em papel sem pauta e a tinta nanquim.

*

CORRESPONDÊNCIA — Tôda correspondência para esta seção deve ser enviada a: DINALDO ALECRIM — Redação do *Correio da Manhã* — Av. Gomes Freire, 471 — 3.º andar — Rio.

*

SOLUÇÕES DO NÚMERO ANTERIOR

Problema N. 259 — *Horizontais*: Ávido. Aroma. Após. Mó. Ema. Ora. Ur. Fará. Orixá. Amela. *Verticais*: Vapor. Iró. Dose. Om. Arara. Amôjo. Mural. Afim. Axe. Ra.

Xadrez

O PROBLEMA DE HOJE
(de L. Bata)

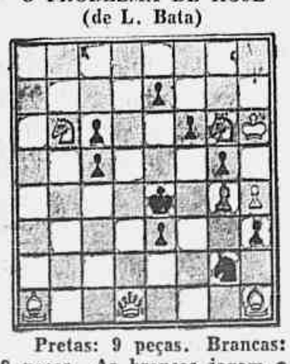

Pretas: 9 peças. Brancas: 8 peças. As brancas jogam e dão mate em três lances.

A resposta, amanhã.

* * *

A SOLUÇÃO DE ONTEM

1, T-4C, qualquer; 2, D ou T: mate.

Correio da Manhã

AV. RUI BARBOSA 560 apto. 1502 — Redação, Administração e Oficinas. Avenida Gomes Freire, 471
Balcão (Publicidade e Assinaturas): Agência Central: Rua da Assembléia, 109 — Telefones: 22-6343, 42-1053 e 42-8323.
Zona Sul — Suc. Copacabana — Av. N. S. Copacabana, 860-A — Telefone: 37-1832.
SUCURSAL EM SÃO PAULO
Av. Rio Branco, esq. Gusmões
Tel.: 33-3070 — 33-6991
SUCURSAL EM MINAS
Rua Goiás, 65 — Belo Horizonte
Telefone: 2-0372
PREÇO DE ASSINATURAS
Anual .... Cr$ 300,00
Semestral .... Cr$ 180,00
EXTERIOR
Anual .... Cr$ 500,00
NÚMERO AVULSO
Domingos .... Cr$ 2,00
Do dia .... Cr$ 1,50
SÃO PAULO (CAPITAL) E BELO HORIZONTE
Domingos e dias úteis .... Cr$ 2,00
Cobradores autorizados: — Francisco Vieira de Souza, João Nunes, José Coelho da Silva, José Salvador Gigante, Manoel Morley, Mario Simões Gonçalves, Pedro José de Souza e Sebastião Lincoln.

REPRODUTORES OVINOS IMPORTADOS DA NOVA ZELANDIA
Serão exibidos aos criadores em Bagé

Segundo comunicação recebida pelo Departamento Nacional da Produção Animal, do Ministério da Agricultura, será inaugurada, no próximo dia 1.° de julho, em Bagé, no Rio Grande do Sul, uma exposição de reprodutores ovinos da raça "Romney Marsh", importados da Nova Zelândia pelo criador uruguaio Miguel Jayme Torres. A mostra terá lugar no recinto de exposições da Associação Rural do município.

Na véspera, o sr. Miguel Jayme Torres fará uma conferência sôbre sua recente visita àquele país, ilustrada com filmes e fotografias. Tanto a exposição como a palestra estão sendo aguardadas com interêsse pelos criadores gaúchos, dado o incremento que vem tomando a ovinocultura no Estado.

NOTÍCIAS NACIONAIS

Problema de abastecimento

Notícia-se que a COFAP vai desenvolver severa repressão aos açambarcadores, que ameaçam os consumidores com a escassez do feijão e a elevação dos preços para êste produto, para a carne e para o leite. Segundo informações oficiais, o órgão controlador está disposto a uma enérgica atitude em favor do consumo, já que chegou à conclusão de que não existem razões suficientes para determinar a falta dos artigos citados ou a elevação dos preços

Café : melhoria das cotações

Com a recente alta das cotações do café nos Estados Unidos, agitam-se os meios cafeeiros internos. Sabe-se mesmo que alguns já advogam uma nova política altista, para que melhore o orçamento cambial do país. Voltam, portanto, a ativar-se as correntes que, em 1954, levaram ao drama do café, vivido pelo Brasil até fins de 1955. Dever de todos é combater essa onda de especulação que já se esboça e que faz empenho em desconhecer a situação estatística do produto, delicadíssima a partir da próxima safra.

S. Paulo : cresce a arrecadação tributária

A arrecadação fiscal em São Paulo nos primeiros cinco meses de 1956 apresenta um aumento de mais de 26% em relação ao que se verificou em idêntico período de 1955. A melhoria é atribuída ao crescimento dos negócios e ao agravamento da pressão inflacionária. Esperam as autoridades estaduais cobrir uma grande faixa do deficit orçamentário com êsse incremento da arrecadação, que deverá melhorar ainda mais acentuadamente no segundo semestre do ano em curso.

Produção de mica

A produção brasileira de mica provém na sua maior parte do Estado de Minas Gerais, sendo explorada em 33 municípios; dêstes, os maiores são os de Governador Valadares, Coroaci, Galiléia, São Sebastião do Maranhão e Muriaé. A seguir apresentam-se o Estado da Bahia, com 1 município produtor, que é Itambé; Goiás, com 4 municípios, sendo o principal o de Niquelândia; Paraíba, aonde a extração se realiza em Picuí e Soledade, e Rio Grande do Norte, com 1 município produtor-Parelhas.

Em 1954 a contribuição dos referidos Estados atingiu o total de 1.796.741 quilos, no valor de Cr$ 29.627.540,00. Segundo informa o Serviço de Estatística da Produção, do Ministério da Agricultura, os volumes produzidos em 1948 e 1952 foram os maiores a partir de 1937, alcançando, respectivamente, 2.141 e 2.121 toneladas. Em 1953 a contribuição do país elevou-se a 1.972 toneladas.

A borracha no 1.º trimestre

Os estoques da borracha, conforme dados estatísticos, nas zonas produtoras, nos centros de consumo e em trânsito, em 31 de março do corrente ano, apresentavam um total de 8.852 toneladas métricas e os estoques da borracha nas fábricas de pneumáticos, na mesma data, eram de 1.861 toneladas métricas.

Em referência ao consumo, em tonelada métrica e pêso-sêco, acusava, no primeiro trimestre, as seguintes quantidades: borracha natural, 8.686 p. (inclusive borracha estrangeira); latex, 221 p.; borracha sintética, 69 p.; látices de elastômeros, 24 p.; em relação aos regenerados, o consumo foi de 1.390 p. Total, 10.290 p.

Quanto ao consumo da borracha natural, no primeiro trimestre, foi de 8.696 toneladas, pêso-sêco; o de latex, 211 p.; a borracha sintética, 93 p. e regenerados, 1.300 p.

No que se refere à produção de pneumáticos para veículos a motor, o total nos três meses foi de .... 498.733 e a produção de câmaras de ar para tôdas categorias, ... 319.923 unidades.

Situação do açúcar

A situação do açúcar é, comenta-se, bem delicada, havendo ameaça de falta do produto ou de alta dos respectivos preços. Examinando-se os dados referentes à produção, exportação e estoque, sente-se que não há razões mais profundas a motivar preocupações em curso:

	Em 31/5/1956
Estoque inicial	6.410.703 sacas
Produção	8.289.801 sacas
Exportação	318.079 sacas
Consumo interno	11.812.838 sacas
Estoque em 31/5/56	2.569.587 sacas

TRIBUTAÇÃO DAS COMISSÕES PAGAS A VENDEDORES

Em despacho proferido no processo de interêsse de Indústrias de Máquinas Agrícolas Pinhal Ltda, declara o diretor do Impôsto de Renda que a remuneração de simples corretores, agentes e intermediários de negócios não está sujeita ao desconto do impôsto na fonte, pois, êste só incide sôbre os rendimentos do trabalho proveniente do exercício de emprêgo, cargos, funções, indicados no art. 5°., e seu § 1°., I, quando não superiores a Cr$ 10.000,00 em cada mês nos têrmos do art. 98, inciso 2°., do vigente Regulamento do Impôsto de Renda.

ESTABELECIMENTOS BANCÁRIOS

O ministro da Fazenda aprovou os aumentos de capital dos seguintes estabelecimentos bancários:

Banco Mercantil de Niterói S.A., para Cr$ 100.000.000,00 e conseqüente reforma de seus estatutos sociais; Banco Auxiliar do Povo S. A., para Cr$ 5.500.000,00 e prorrogação do prazo de funcionamento; e da Bancária Brasileira de Descontos Ltda., para Cr$ 5.000.000,00 e conseqüente reforma da cláusula terceira de seu contrato social. Aprovou, também a reforma estatutária do Banco do Comércio S.A..

AVISO À PRAÇA

Declaramos que o Sr. João Vargas de Oliveira deixou de ser nosso empregado desde o dia 13-6-1956, não estando assim mais autorizado a cuidar de qualquer interêsse desta sociedade.

Rio de Janeiro, 20 de junho de 1956

TÉCNIGRÁFICA S. A.
RUA SÃO JANUÁRIO, 272
RIO DE JANEIRO

22891

BANCO DA PREFEITURA DO DISTRITO FEDERAL S/A

JUROS DE LETRAS HIPOTECÁRIAS

O pagamento dos juros (cupão número 19), das letras hipotecárias de emissão dêste Banco, terá início no próximo dia 3 (três) de julho vindouro, no 4.° andar de nossa sede, na Avenida Rio Branco ns. 39-41, nesta cidade.

Rio de Janeiro, 26 de junho de 1956

FERNANDO DE LEMOS BASTO
Diretor da Carteira Hipotecária

83704

DECLARAÇÃO À PRAÇA

J. A. TAVEIRA, firma estabelecida à Praça Pio X, 78 — 8.° andar, sala 804 e Rua Alvaro Seixas, 70, com Fábrica de Colas para calçados e Óleo para pintura, Importação e Exportação, vem pelo presente comunicar aos seus distintos amigos, fregueses, fornecedores e aos Bancos em geral, que transformou sua firma individual em sociedade por quotas limitada, passando a mesma a denominar-se

J. A. TAVEIRA INDÚSTRIA E COMÉRCIO DE COLAS LTDA.

admitindo para sócios seus antigos auxiliares, os srs.:
Gilberto Augusto Taveira
Amândio Taveira
Dercílio de Carvalho
Arlindo Teixeira de Freitas
Roidão Moreira dos Santos Filho
elevando seu capital para Cr$ 2.500.000,00 (dois milhões e quinhentos mil cruzeiros), ficando a gerência a cargo do sr. José Augusto Taveira, conforme contrato registrado no D.N.I.C. sob o n.° 104.661 em 15 de Junho de 1956.

Esperando continuar a merecer a atenção que até aqui lhe foi dispensada.

Rio de Janeiro, 25 de Junho de 1956

J. A. Taveira Indústria e Comércio de Colas Ltda.

JOSE' AUGUSTO TAVEIRA

75986

VIDA COMERCIAL

BÔLSA DE VALORES DO RIO DE JANEIRO

Movimento do leilão de promessa de venda de câmbio n.º 586, de 26-6-1956

JUNHO: 18º —— 1956: 112º

ESPÉCIE DE DIVISAS	Categ.	MONTANTE DAS DIVISAS Oferecidas	Licitadas	Sobras	Agio Min.	Agio Max.	TOTAL EM Cr$
US$ ARG. — PRONTO......	1ª	16.000	—	16.000	—	—	—
	2ª	28.000	28.000	—	30,00	30,00	840.000,00
	3ª	36.000	36.000	—	53,00	53,30	1.912.800,00
	4ª	30.000	20.000	—	62,60	64,00	1.256.000,00
	5ª	5.000	5.000	—	132,00	132,00	660.000,00
US$ BOLIVIA — PRONTO...	1ª	25.000	—	25.000	—	—	—
	2ª	25.000	25.000	—	30,00	30,00	750.000,00
	3ª	—	—	—	—	—	—
	4ª	—	—	—	—	—	—
	5ª	—	—	—	—	—	—
US$ FINL. — PRONTO......	1ª	17.000	—	17.000	—	—	—
	2ª	102.000	102.000	—	54,60	55,70	5.613.400,00
	3ª	22.000	22.000	—	50,50	52,10	2.128.600,00
	4ª	2.000	2.000	—	55,00	55,00	110.000,00
	5ª	2.000	2.000	—	105,00	105,00	210.000,00
US$ GRECIA — PRONTO...	1ª	5.000	5.000	—	27,60	28,00	138.800,00
	2ª	49.000	49.000	—	30,00	35,10	1.657.200,00
	3ª	5.000	5.000	—	36,10	36,10	180.500,00
	4ª	1.000	1.000	—	101,00	101,00	101.000,00
	5ª	1.000	1.000	—	100,00	100,00	100.000,00
US$ TURQ. — PRONTO....	1ª	7.000	—	7.000	—	—	—
	2ª	36.000	—	36.000	—	—	—
	3ª	14.000	—	14.000	—	—	—
	4ª	5.000	5.000	—	60,20	62,10	304.800,00
	5ª	5.000	—	1.000	—	—	—
US$ (USA) — 120 DIAS....	1ª	352.000	352.000	—	80,00	82,00	28.412.900,00
	2ª	247.000	247.000	—	107,50	116,50	27.672.300,00
	3ª	88.000	88.000	—	175,50	181,00	15.541.400,00
	4ª	11.000	11.000	—	212,50	212,50	2.337.500,00
	5ª	7.000	7.000	—	295,50	295,50	2.068.500,00

TOTAL GERAL EM CRUZEIROS — 91.005.700,00

NOTÍCIAS DO ESTRANGEIRO

Brasil : exportação de lã para a Espanha

MADRI, junho — O plano elaborado pelo Sindicato Nacional Têxtil, favorecendo e incrementando um regime de importações de lã, permitirá que, no futuro, se normalize êste mercado, evitando as perigosas alternativas a que tem estado submetido ùltimamente.

Em virtude de transações com diversos países, entre êles e em primeiro lugar o Brasil, as importações espanholas de lã permitirão distribuir entre as indústrias interessadas 1.100.000 quilos, de imediato, e 700.000 quilos mais, em breve prazo.

A lã, do tipo chamado "base lavado", será facilitada aos fabricantes a 175 pesetas o quilo. A lã nacional que estava já a 230 pesetas o quilo, desceu para 215, sendo de esperar que êste preço venha a ser mais baixo, se continuarem as importações.

Nos círculos bem informados afirma-se que, se essas providências não tivessem sido tomadas, o preço atual seria entre 250 e 260 pesetas-quilo, fato que representaria grandes prejuízos para o comércio normal dos tecidos de lã, e cuja repercussão seria imediatamente sentida nos consumidores que não poderiam fazer face a uma subida tão marcada. A. N.

Aumentou a produção de aço na Alemanha Ocidental

BONN, junho — Estatísticas recentes demonstram que a produção de aço bruto, na Alemanha, elevou-se, em 1955, a 21,3 milhões de toneladas, o que corresponde a um índice de 142 com relação ao ano de 1936. Mas nos outros países produtores de aço, a progressão foi bem mais forte. Na Inglaterra, o índice subiu a 167; na França, a 166; nos Estados Unidos; a 217; e na Rússia a 227. Nos outros ramos da indústria alemã, o volume de produção aumentou em proporção muito maior que na indústria do ferro. Por exemplo, o índice para a fabricação de máquinas foi de 243; para a fabricação de automóveis, de 396; e para a indústria elétrica, de 493. Anteriormente, a Alemanha era um dos maiores exportadores de aço da Europa, e hoje suas importações de aço chegam a exceder às necessidades do mercado interno. A. N.

Crescimento dos rebanhos mundiais de gado

NOVA YORK, junho — A Organização de Agricultura e Alimentação das Nações Unidas (FAO), em seu último Anuário Estatístico, focaliza o crescimento dos rebanhos dos diversos tipos de gado, tanto em relação aos existentes antes da 2ª guerra mundial, como aos de cinco anos atrás. As únicas exceções foram os animais de tração, cavalos e muares, em razão do maior emprêgo de tratores.

Foram as seguintes as cifras publicadas pelo Anuário, em número de cabeças: Gado vacum: antes da guerra, 694 milhões; 1948-52, 743 milhões; 1953-54, 813 milhões: Gado suíno: antes da guerra, 296,2 milhões; 1948-52, 329,6 milhões; 1953-54, 348,3 milhões; Gado ovino: antes da guerra, 744 milhões; 1948-52, 755 milhões; 1953-54, 855 milhões; Gado caprino: antes da guerra, 261,8 milhões; 1948-52, 279,2 milhões; 1953-54, 306,7 milhões; Gado equino: antes da guerra, 74,7 milhões; 1953-54, 59,1 milhões; Muares: antes da guerra, 18,4 milhões; 1953-54, 15,6 milhões.

Os camelos, usados na África e na Ásia como animais de carga e tração, tiveram seu número aumentado de 7,8 milhões antes da guerra, para 9,7 milhões no período 1953-54. A. N.

Espanha : pesquisas petrolíferas

Atualmente estão sendo realizadas em Espanha diversas prospecções para a localização de jazidas de hidrocarbureto nas províncias de Burgos, Alava e Navarra, fazendo êstes trabalhos três companhias diferentes.

Na província de Burgos no Município de Iglesias, o Instituto Nacional de Indústria, por intermédio de sua filial "Compañia Valdebro", está pesquisando em terrenos da época do Mioceno.

A "Campsa", por sua vez, tem feito perfurações na zona de Miranda de Ebro, próximo do balneário de Zuezo, em terrenos que pertencem à época Secundária.

Finalmente, a Companhia Española de Petróleos, trabalha na comarca de Villarcayo ao mesmo tempo que em Gastián (Navarra), lugar onde apareceu já gás metano. Esta mesma Companhia está preparando perfurações a 10 quilômetros de Vitória.

Produção industrial no Japão

ANOS	ÍNDICES (1936 igual a 100)
1950	88
1951	119,4
1952	131,8
1953	161,2
1954	171,9

Minas vai homenagear os desbravadores do Mucuri

Comemoração do centenário da chegada dos primeiros colonos alemães ao Estado

Do programa constam ainda o lançamento da pedra fundamental do Monumento ao Colono, paradas, desfiles alegóricos, retretas, revoadas, piqueniques, bailes, missas festivas e cultos solenes, recepções, almoços às autoridades, etc. Durante o baile, será coroada a "Rainha do Centenário".

EXPOSIÇÃO-FEIRA

A Feira Agro-Industrial apresentará cereais, frutas, hortaliças, artigos de indústria caseira, produtos derivados da agropecuária, artes aplicadas, quadros, moedas e outros objetos que representam valor histórico.

Aos melhores produtos serão concedidos prêmios e diplomas especiais, com entrega marcada para o dia 15, em sessão solene. S. I. A.

BELO HORIZONTE — Em homenagem especial aos desbravadores da Vale do Mucuri e em comemoração ao centenário da chegada dos primeiros colonos alemães a Minas Gerais, realizar-se-á, de 8 a 15 de julho próximo, na cidade de Teófilo Otoni, a Feira Agro-Industrial do Mucuri, organizada pela Prefeitura Municipal, Secretaria da Agricultura, Ministério da Agricultura e associações agropecuárias e industriais.

Para as solenidades foram convidados o presidente da República, o governador de Minas Gerais, o embaixador da Alemanha e outras altas autoridades.

DIAS DOS PAÍSES

Durante a semana, serão prestadas homenagens especiais a vários países europeus, havendo dias de Luxemburgo, Bélgica, França, Portugal, Holanda, Suiça e Austria.

O BANCO INTERNACIONAL EMPRESTOU 2,645 BILHÕES DE DÓLARES EM 10 ANOS

WASHINGTON — O Banco Internacional, que está celebrando, hoje, o seu décimo aniversário, ajudou na reconstrução e desenvolvimento de 43 países, com 149 empréstimos no total de 2,645 bilhões de dólares.

Aos países latino-americanos foi concedido o maior número de empréstimos — 60, ao todo — no valor total de 674 milhões de dólares. A Europa recebeu 43 empréstimos (979 milhões); Ásia e Oriente Próximo, 27 empréstimos (386 milhões); África, 15 empréstimos (347 milhões); e Austrália, 4 empréstimos (258 milhões).

REFORMADO O ACÓRDÃO a fim de que, apenas, seja exigido o impôsto, com a penalidade cabível

Em despacho proferido no processo de interêsse de Leopoldo Geyer S.A., o ministro da Fazenda, de acôrdo com o parecer da Direção Geral da Fazenda Nacional, resolveu dar provimento, em parte, ao recurso do representante da Fazenda, para reformar o acórdão n. 23.649, do Segundo Conselho de Contribuintes, a fim de que, apenas, seja exigido o impôsto na importância de Cr$ 8.124,00, com a penalidade cabível.

CRS 35.078.000,00 PARA OS ANTIGOS DIARISTAS dos Serviços de Febre Amarela, de Peste e de Malária

O ministro da Fazenda autorizou o Banco do Brasil a, mediante débito na conta "Despesas da União", colocar à disposição do Ministério da Saúde a importância de Cr$ 35.078.000,00, para atender, no segundo trimestre do corrente ano, as despesas com os antigos diaristas dos Serviços Nacionais de Febre Amarela, de Peste e de Malária, lotados nos Estados.

Novo tabelamento

PRODUTOS HORTI-GRANJEIROS
Portaria 545, 22-6-1956, da COFAP

LEGUMES E VERDURAS

Abóbora	kg.	6,00
Abóbora dágua	kg.	7,00
Abóborinha paulista	kg.	5,00
Acelga	mol.	1,00
Agrião	mol.	3,50
Aipim	kg.	4,00
Aipo D.F.	pé.	1,50
Aipo paulista	pé.	7,00
Alface comum	pé.	1,00
Alface paulista	pé.	4,50
Alho poró, D.F.	pé.	1,50
Alho poró, paulista	pé.	7,00
Batata amarela graúda	kg.	7,00
Batata casca preta argentina	kg.	8,00
Batata doce	kg.	6,00
Batata rôxa	kg.	7,00
Beringela	kg.	10,50
Bertalha	mol.	1,00
Beterraba	kg.	14,50
Bróculos	mol.	4,00
Carurú	mol.	1,00
Cebolinha	mol.	1,00
Cenoura	kg.	13,50
Cheiro	mol.	1,00
Chicória	pé.	1,00
Chuchu	kg.	4,50
Couve [illegible]	mol.	1,00
Couve manteiga	mol.	1,50
Couve flor	kg.	5,50
Ervilha	kg.	16,50
Espinafre	mol.	1,00
Jiló	kg.	1,00
Jiló	kg.	6,50
Nabiça	mol.	1,00
Nabo branco com rama	kg.	3,00
Nabo branco limpo	kg.	5,00
Nabo rôxo com rama	kg.	5,00
Nabo rôxo limpo	kg.	7,00
Pepino	kg.	10,50
Pimentão doce	kg.	14,50
Quiabo	kg.	8,50
Rabanete	kg.	1,50
Repôlho	kg.	8,50
Salsa	mol.	1,00
Tomate de 1.ª	kg.	8,00
Tomate de 2.ª	kg.	6,00
Tomate especial	kg.	10,00
Vagem manteiga	kg.	10,00
Vagem miúda	kg.	6,50

FRUTAS NACIONAIS

Abacate guatemala	kg.	8,00
Banana dágua graúda	dz.	6,00
Banana dágua média	dz.	4,50
Banana maçã graúda	dz.	7,00
Banana maçã média	dz.	4,50
Banana ouro graúda	dz.	5,00
Banana ouro média	dz.	2,50
Banana prata graúda	dz.	9,00
Banana prata média	dz.	6,00
Banana da terra graúda	dz.	18,00
Banana da terra média	dz.	13,50
Côco	kg.	8,50
Laranja Lima graúda	dz.	7,50
Laranja lima média	dz.	5,50
Laranja lima pequena	dz.	3,00
Laranja pêra	dz.	5,50
Laranja seleta	dz.	18,00
Limão casca fina	dz.	10,50
Limão paulista	dz.	6,50
Mamão	kg.	5,00
Tangerina graúda	dz.	8,50
Tangerina média	dz.	5,50
Tangerina pequena	dz.	3,00

FRUTAS ESTRANGEIRAS

Maçã	kg.	34,00
Maçã branca ácida	kg.	34,00
Pêra d'Anjou	kg.	37,50
Pêra de outros tipos	kg.	32,50
Uva	kg.	47,00

AVES E OVOS

Galinhas e frangos abatidos	kg.	—
Galinhas e frangos vivos	kg.	—
Ovos comuns	dz.	34,50
Ovos especiais, de granja	dz.	38,50

OBSERVAÇÕES — São considerados ovos comuns os que pesem no mínimo 35 grs. e especiais os que pesem no mínimo 48 grs.

Os produtos hortícolas e granjeiros que não constarem do tabelamento discriminado no artigo anterior desta Portaria não estarão sujeitos ao tabelamento.

E' obrigatória a colocação da presente tabela em lugar visível e de fácil observação por parte do público, nos meios de distribuição em que vigorar.

A fiscalização dos preços máximos fixados nesta portaria será exercida indistintamente, pela COFAP, Delegacia de Economia Popular e Prefeitura do Distrito Federal.

A inobservância do dispôsto na presente Portaria sujeita o infrator às sanções previstas na Lei.

A presente Portaria entrará em vigor quarenta e oito (48) horas após a sua publicação no Diário Oficial da União e será válida até a divulgação oficial de nova resolução sôbre a matéria.

FARMÁCIAS DE PLANTÃO

São as seguintes as farmácias de plantão, hoje, quarta-feira:

ZONA CENTRAL — CATUMBI: Meio, Catumbi 86. CENTRO: Normal, Av. Presidente Antonio Carlos 51-A; Camerino 14; Confiança, Andradas 22; Sul-Americana, Lavradio 5; Metrópole, Av. Mem de Sá 178; Lorena, Lad. Frei Orlando 5; Três de Maio, Moncorvo Filho 46-B. ESTÁCIO: Carvalho, Joaquim Palhares 689. LAPA: Luz, Riachuelo 69-A; Lapa 18. MORRO DO PINTO: Nova América, Nabuco de Freitas 132. RIO COMPRIDO: Paz, Campos de Paz 206. SANTA TERESA: São Jorge, Alm. Alexandrino 98. SANTO CRISTO: Cristo Rei, América 34. SAÚDE: N. S. da Saúde, Sacadura Cabral 165.

ZONA NORTE — ACARI: Farm. Acari, Guajará 6-A. ANDARAI: N. S. Aparecida, Barão de Mesquita 986. GANGU: Farm. Bangu, Francisco Real 2151; Amália, Figueiredo Camargo 129. BENFICA: São Carlos, Senador Bernardo Monteiro 88-B. BENTO RIBEIRO: São José, Pacheco da Rocha 106; Nacional, Gita 50. BONSUCESSO: Portela, Cardoso de Moraes 580; Valverde, Cardoso de Moraes 140; Hélio, Av. dos Democráticos 818; Isis, Joana Fontoura 70-B; Santo Expedito, Tenente Abel Cunha 145-B. BRAZ DE PINA: Nova Esperança, Av. Antenor Navarro 170; Leal, Av. Braz de Pina 675. CAJU: Garrido, General Sampaio 42. CAMPO GRANDE; Iracema, Ferreira Borges 22. CASCADURA: Rio Branco, Nerval de Gouvêa 5; Agenor, Av. Suburbana 10242; Modelar, Av. Suburbana 8255; Bento Ribeiro, Carolina Machado 1556; Arcanjo, Cândido Benício 1999; Assad, Av. Nelson Cardoso 1426-B; Pedra Branca, Estr. Intendente Magalhães 2910-A. CAVALCANTI: Farm. do Povo, Maria Passos 943. CORDOVIL: Ferreira, Bulhões Marcial 93-D. DEL CASTILHO: Farm. Del Castilho, Av. Suburbana 3265-A; Silva, Av. Automóvel Club 3222. DEODORO: Farm. Deodoro, 2 de Abril 5. ENCANTADO: Tupi, Cruz e Souza 175; Santa Margarida, Clarimundo de Melo 396; Oliveira, Clarimundo de Melo 402. ENG. DE DENTRO: Centenário, Adolfo Bergamini 345; Nel. 2 de Fevereiro 1000. ENG. NOVO: Divina, Barão do Bom Retiro 459; Ultramar, Barão do Bom Retiro 1487; Kosmos, Arquias Cordeiro 272; Primavera, Arquias Cordeiro 611. ENG. VELHO: Silvestre, Haddock Lobo 16' Leal Haddock Lobo 461; Mariz e Barros, rua Mariz e Barros 166. GRAJAU: Ergo, Mearim 112-A. ILHA DO GOVERNADOR: Capanema, Prof. Hilário da Rocha 656-A; Borlloy, Estr. do Cacuia 365. INHAÚMA: Terra Nova, Av. João Ribeiro 283; Redentor, Av. João Ribeiro 738-A Sta. Clara, Alvaro de Miranda, 261-B IRAJÁ: Farm. Irajá, Estr. Monsenhor Felix 729; Helian, Estr. Coronel Vieira 898; S.o Jerônimo, Estr. Monsenhor Felix 18-A. LINS VASCONCELOS: Farm. Lins, Lins Vasconcelos 503. LUCAS: N. S. Guadalupe, Av. das Bandeiras 63, 64 e 65. MADUREIRA: Regina, Estr. Marechal Rangel 675-A; Osvaldo Cruz, João Vicente 55-A; Medeiros, João Vicente 667. MARECHAL HERMES: Cabrália, rua Cabrália 27. MARIA DA GRAÇA: Farm. Maria da Graça, Conde de Azambuja 921-E. MEYER: Silva Araújo, 24 de Maio 1007. OSVALDO CRUZ: Cabral, Fernandes Marinho 45. PEDREGULHO: Correia, Ana Néri 1008. PEDRO ERNESTO: Zenith, Noêmia Nunes 336; Neves, João Rego 146; Eugênia, Uranos 1128. PENHA — Celina, Jacurutã 586; Santo Antônio, Av. N. S. da Penha 52-A. PENHA CIRCULAR: Geni, Lobo Júnior 260-A. RAMOS: Central, Leopoldina Rêgo 414; César Leite, Estr. do Eng. da Pedra 552. REALENGO: Flora, Coronel Tamarindo 612-A; Santa Helena, Av. Sta. Cruz 206. RIACHUELO: Farm. Riachuelo, 24 de Maio 440. RICARDO ALBUQUERQUE: Ivo, Estr. Nazaré 2574. ROCHA MIRANDA: Cordeiro, Topázios 71. SANTA CRUZ: São Sebastião, Felipe Cardoso 27; Sepetiba, prata Sepetiba 650-A. SÃO CRISTOVÃO: Rivera, São Cristóvão 518; São Luiz, São Luiz Gonzaga 184; Ideal, Bela 43; São Jorge, Conde de Leopoldina 541. SÃO FRANCISCO XAVIER: Independência, São Francisco Xavier 665. TIJUCA: Santa Lúcia, Desembargador Isidro 7-A; Esmeralda, Conde de Bonfim 819; Boa Vista, Boa Vista 105. TODOS OS SANTOS: Nossa Senhora Conceição, José Bonifácio 658. VILA ISABEL: Montanha, 28 de Setembro 326; Nova Portuense, Maxwell 388-A; Jardim, Visc. Santa Isabel 4; São Lourenço, Hipólito da Costa 37-A. VICENTE CARVALHO: Meriti, Av. Meriti 1.527-A.

ZONA SUL — BOTAFOGO: Standard, Senador Vergueiro 200-B; Silva, São João Batista 14; França, Passagem 141; Previdente, Voluntários da Pátria 152; São Luiz, Real Grandeza 196-A; Moderna, Real Grandeza 451. CATETE: Central: Catete 287. COPACABANA: Farm. Copacabana, Av. Copacabana 556; Nossa Senhora de Lourdes, Av. Copacabana 911-A; Cruzeiro, Av. Copacabana 1212; Barbosa, Francisco Sá 18-A; Moderna, Bulhões de Carvalho 109; Atlântica, Av. Princêsa Isabel 60; Siqueira, rua Siqueira Campos 240-A; Nossa Senhora da Glória, Av. Copacabana 95; São Tomé, Barata Ribeiro 698-C. GAVEA: São Geraldo, Jardim Botânico 720. IPANEMA: Royal, Montenegro 129-D; Esperança Visc. Pirajá 616. LARANJEIRAS: Lourdes, Cosme Velho 448; Paissandu, rua Paissandu 104-A. LEBLON: Farm. Leblon, Av. Ataulfo de Paiva 1113.

A DIVIDA COMERCIAL DOS PAISES LATINO-AMERICANOS com exportadores norte-americanos

NOVA YORK — A dívida comercial dos países da América Latina para com os exportadores dos Estados Unidos elevava-se, no fim de maio, a 155.500.000 dólares, com aumento de ...... 3.400.000 dólares durante êsse mês.

Êsse montante é o mais elevado já registrado desde setembro de 1953 — ao que assinala o Banco da Reserva Federal de Nova York. Os contratos de recuperação, da Colômbia, elevavam-se em fim de maio a ...... 46.100.000 dólares, com aumento de 500 mil dólares. Esta acumulação de títulos para pagamento por êsse país reflete as dificuldades colombianas de limitar suas importações no nível de seus recursos em divisa estrangeira. A dívida do México aumentou igualmente em ...... 700.000 dólares, subindo a ...... 13.000.000, enquanto a da Argentina elevou-se a 3.900.000 dólares. A da Venezuela foi reduzida em 600.000, ficando em 28.700.000 dólares. Mudanças mínimas foram registradas no caso dos outros países sul-americanos.

Quanto ao pagamento por contratos efetuados pelos países da América Latina durante o mês de maio elevaram-se a .... 38.400.000 dólares, ou sejam sete milhões a mais do que em abril. Os pagamentos da Colômbia elevaram-se em 500 mil dólares, para um total de ...... 3.800.000 dólares. Os do Peru foram de 3.600.000 dólares; as da Venezuela atingiram ...... 8.600.000 dólares.

Pequenos aumentos foram assinalados para o Brasil, Cuba, México e nove outros países. Oito países, pelo contrário, tiveram diminuído o montante de seus pagamentos por contrato. F.P.

Cooperação econômica ítalo-brasileira

A caminho de Roma a delegação de empregadores brasileiros

GENEBRA — A delegação dos empregadores brasileiros à 39ª. Conferência Internacional do Trabalho, tendo à sua frente o sr. Antônio Devisate, presidente da Federação das Indústrias de São Paulo e do Centro das Indústrias da Capital paulista, deixou esta cidade ontem com destino a Roma, onde deve conferenciar com representantes da Confederação dos Industriais (Confindustria) tendo em vista examinar as possibilidades do aumento da cooperação econômica ítalo-brasileira.

Antes de sua partida, o sr. Antônio Devisate precisou que as conversações que vai ter em Roma com industriais italianos se revestem por enquanto de caráter privado. "Fomos convidados — disse êle — pela "Confindustria" para estudar em particular, no decurso de diversas reuniões, as possibilidades de investimentos de capitais italianos no Brasil, que oferece, graças à política econômica liberal do govêrno, novas perspectivas. Foram promulgadas novas leis para proteger e garantir os investimentos estrangeiros. Pensamos, mesmo, poder encarar o estabelecimento de indústrias estrangeiras no Brasil, com a condição, todavia, de que não façam concorrência às que lá já existem. Na minha opinião, tôdas as indústrias de base, principalmente mecânicas e químicas, têm largas possibilidades de desenvolvimento no Brasil".

O sr. Devisate acrescentou que as trocas de pontos de vista que êle e seus colegas terão com os industriais italianos deverão servir de base para um ulterior desenvolvimento das relações econômicas ítalo-brasileiras.

A delegação de empregadores brasileiros conta também ir à Espanha, em julho próximo, para estabelecer contatos com industriais espanhóis.

A delegação deixará a Europa a 22 de julho para regressar ao Brasil. F.P.

SINDICATO NACIONAL DOS PILOTOS EM TRANSPORTES AÉREOS

Sede: Avenida Franklin Roosevelt, 194 - 8.° and. - sala 803
Telefones 32-5778 — 22-2246
RIO DE JANEIRO

ASSEMBLÉIA GERAL EXTRAORDINÁRIA

A Diretoria do Sindicato Nacional dos Pilotos em Transportes Aéreos, convoca os seus associados, para a Assembléia Geral Extraordinária, que fará realizar em sua sede social, à Av. Franklin Roosevelt, 194, 8.°, no dia 30 do corrente, sábado, às 16 horas, em primeira convocação, com maioria regimental, e às 17 horas, em segunda convocação com qualquer número de associados, para debater e deliberar a seguinte ordem do dia:

— Novas providências a tomar para a obtenção do Aumento de Salário pleiteado.

Rio de Janeiro, 25 de junho de 1956.

Cmte. Paulo de Mello Bastos
Presidente

11954

Falências & Concordatas

DESPACHOS EM FALÊNCIAS E CONCORDATAS — MILER MATON TRANSPORTES S/A. — O Juiz da 2.ª Vara Cível julgou habilitado o crédito do Wilhelm Ernest Lerey por Cr$ .. 31.209,20.

JOÃO MIGUEL & IRMÃO — O Juiz da 2.ª Vara Cível deferiu o pedido de fls. 192.

N. GARCIA VIANA — O Juiz da 2.ª Vara Cível mandou dar vista ao dr. Curador das Massas e síndico sôbre as propostas.

VIANA NUNES & CIA. LTDA. — O Juiz da 12.ª Vara Cível mandou intimar o síndico.

CASA NIEPCE MATERIAL FOTOGRÁFICO LTDA. — O Juiz da 12.ª Vara Cível mandou expedir guia sôbre fls. (52).

LOUREIRO & MEER LTDA. — O Juiz da 12.ª Vara Cível manteve o síndico nomeado, Farmácia Tricolor Ltda, pelas seguintes razões. Não estar devidamente comprovado ter sido do endosso feito posterior ao pedido de concordata; serem os advogados do síndico, pessoas cuja honorabilidade moral e profissional são inatacáveis; a existência de diminuto número de credores do Distrito Federal; e a existência de agravo, cuja decisão ainda não foi proferida.

GRAFICA HISPABRA LTDA. — O Juiz da 16.ª Vara Cível mandou ouvir o dr. Curador.

RÁDIOS E ACESSÓRIOS STYLUS LTDA. — Sôbre o pedido de fls. 252, o Juiz da 18.ª Vara Cível mandou aguardar como é pedido, deferindo a venda dos títulos.

S/A. AGRO INDUSTRIAL ÓLEOS VEGETAIS "SACROLEOS" — O Juiz da 18.ª Vara Cível ordenou a inclusão do crédito de Naintala Cury por Cr$ 138.450,00.

AÇÕES EXECUTIVAS PROPOSTAS — AUTOR — Maria Gonçalves — Réu — Miguel Arcangelo e espôsa — Cr$ 120.000,00.

AUTOR — Banco Mazza S/A. — Réu — Jorge Ramiro Assumpção — Oficina Audax — Cr$ 21.000,00.

AUTOR — Elca Empr. Imob. C. Administração — Réu — Cia. Brasileira de Instalações e Montagens — Cr$ 27.900,00.

O MINISTRO DA FAZENDA DISPENSOU A MULTA

O ministro da Fazenda, em face do que consta do processo, resolveu dispensar a multa imposta à firma Santos Neves & Cia.

Balanços & Balancetes

I — Banco da Bahia 31-5-56

MILHÕES DE CRUZEIROS

ATIVO

Disponível	160,3
Realizável	1.738,9
Imobilizado	78,8
Pendente	38,9
Compensação	1.212,7
	3.229,50

PASSIVO

Capital e Reservas	183,0
Exigível	1.756,6
Pendente	77,2
Compensação	1.212,7
	3.229,5

II — Banco da Cidade de São Paulo 30-5-56

MILHÕES DE CRUZEIROS

ATIVO

Disponível	84,3
Realizável	1.301,8
Imobilizado	84,8
Pendente	47,4
Compensação	1.127,6
	2.645,9

PASSIVO

Capital e reservas	85,0
Exigível	1.373,4
Pendente	59,9
Compensação	1.127,6
	2.645,9

VIDA COMERCIAL

I) Câmbio no Brasil

Ontem, êsse mercado funcionou calmo, tendo o Banco do Brasil oficializado as seguintes taxas:

	Vend.	Comp.
Libra	52,6960	51,4060
Dólar	18,82	18,36
Franco suíço	4,4269	4,2834
Franco belga	0,3790	0,3697
Lira	0,0301	0,0294
Peso uruguaio	4,3404	4,3819
Peso argentino	N/c.	N/c.
Franco francês		
Escudo	0,6607	0,6328
Peso boliviano	0,3137	—
Florim	4,9497	4,8237
Coroa sueca	3,6402	3,3513
Coroa dinamarquesa	2,7499	2,6346
Coroa tcheco-eslovaca	2,6139	2,55
Marco	4,5112	4,4009

OURO FINO

O Banco do Brasil afixou para compra do ouro fino, 1.000/1.000, o preço de Cr$ 20,8176, por grama.

a) CAMBIO LIVRE
(Dia 26-6-956)

Cotações do dólar:
Na abertura: Compra Cr$ 82.50. Venda Cr$ 83.50.
No fechamento: Compra Cr$ 81.50. Venda Cr$ 83.50.

Cotações da libra:
Na abertura: Compra Cr$ 227.00. Venda Cr$ 233.00.
No fechamento: Compra Cr$ 227.00. Venda Cr$ 233.00.

Cotações do marco:
Na abertura: Compra Cr$ 19.40. Venda Cr$ 19.90.
No fechamento: Compra Cr$ 19.10. Venda Cr$ 19.90.

Cotação da lira:
No fechamento: Compra Cr$ 0.134. Venda Cr$ 0.130.

Cotação do escudo:
No fechamento: Venda Cr$ 2.52.
MERCADO — Na abertura, estável; no fechamento, calmo.

b) CAMARA SINDICAL
MÉDIAS CAMBIAIS FIXADAS
EM 25-6-956

	Cr$
MERCADO LIVRE	
América do Norte — Dólar	83,78
Alemanha — Marco	19,90
Bélgica — Franco belga	1,70
Inglaterra — Libra	234,00
Portugal — Escudo	2,94
Suíça — Franco	19,95
MERCADO OFICIAL	
América do Norte — Dólar	18,82
Dinamarca — Coroa	2,7499
França — Franco	0,0528
Holanda — Florim	4,9493
Inglaterra — Libra	52,6960
Suécia — Coroa	3,6402
MERCADO DE PAPÉIS	
América do Norte — Dólar	83,71
Uruguai — Pêso	20,00

BANCO DO BRASIL

Bonificação sôbre exportações conforme instrução n. 131, da SUMOC:

1ª CATEGORIA	
Dólar USA	18,70
Convênio	52,36
Libra	52,36
Suíça	4,3693
França	0,0491
Bélgica	0,3740
Suécia	3,2249
Dan. Kr.	2,4631
Islândia	48,132
D. M.	4,4524
Florim	4,9211
Lira	0,0299
2ª CATEGORIA	
Dólar	24,70
Convênio	22,05
Libra	60,16
Suíça	5,76
França	0,0655
Bélgica	0,4940
Suécia	4,4390
Dan. Kr.	3,2924
Islândia	64,26
D. M.	5,8809
Florim	6,50
Lira	0,0395
3ª CATEGORIA	
Dólar USA	36,64
Convênio	34,41
Libra	103,592
Suíça	8,5444
França	0,0983
Bélgica	0,7328
Suécia	6,6557
Dan. Kr.	4,9365
Islândia	96,348
D. M.	8,7233
Florim	9,6422
Lira	0,0586
4ª CATEGORIA	
Dólar USA	48,61
Convênio	45,02
Libra	136,192
Suíça	11,2428
França	0,1312
Bélgica	0,9728
Suécia	8,882
Dan. Kr.	6,5878
Islândia	128,576
D. M.	11,5809
Florim	12,8001
Lira	0,0778

II) Câmbio no Estrangeiro

a) NOVA YORK, 26.

Abertura — Nova York sôbre Londres por £ 2.7987 comp. e 2.8000 vend. **Montreal** telegr. por $ 1.0178 comp. e 1.0184 vend. **Rio de Janeiro** por Cr$ 1.18 comp. e 1.21 vend. **Buenos Aires** tel. por P. 2.96 comp. e 3.00 vend. **Montevidéu** tel. por P. 24.00 comp. e 24.25 vend. **Paris** tel. por F. 0.2851 comp. e 0.2857 vend. **Berna** tel. por F. 23.33 comp. e 23.34 vend. **Estocolmo** por Kr. 19.32 comp. e 19.34 vend. **Madrid**, taxa média, por P. 2.36. **Lisboa**, tel. por Esc. 3.49 comp. e 3.50 vend. **Bélgica** tel. por F. 2.0037 comp. e 2.0050 vend. **Amsterdam** tel. por Gr. 26.10 comp. e 26.12 vend. **Alemanha** tel. por Mark 24.00 comp. e 24.03 vend.

b) NOVA YORK, 26.

Fechamento — Nova York sôbre Londres telegráfica por £ 2.7981 comp. e 2.7993 vend. **Montreal** tel. por $ 1.0181 comp. e 1.0187 vend. **Rio de Janeiro** por Cr$ 1.19 comp. e 1.22 vend. **Buenos Aires** telegr. por P. 3.10 comp. e 3.12 vend. **Montevidéu** tel. por P. 23.87 comp. e 24.12 vend. **Paris** tel. por F. 0.2851 comp. e 0.2857 vend. **Berna** tel. por F. 23.33 comp. e 23.34 vend. **Estocolmo** por Kr. 19.32 comp. e 19.34 vend. **Lisboa** tel. por Esc. 3.49 comp. e 3.50 vend. **Bélgica** tel. por F. 2.0025 comp. e 2.0037 vend. **Amsterdam** tel. por Gr. 26.10 comp. e 26.12 vend. **Alemanha** tel. por M. 24.00 comp. e 24.03 vend.

c) LONDRES, 26.

Abertura — Londres à vista, por £ sôbre **Nova York** por $ 2.8000 comp. e 2.8006 vend. **Canadá** por $ 2.7506 comp. e 2.7578 vend. **Bruxelas** por F. 139.00 comp. e 139.050 vend. **Copenhague** por Kr. 19.35 comp. e 19.3550 vend. **Paris** por F. 980.57 comp. e 980.62 vend. **Alemanha Ocidental** por M. 11.6750 comp. e 11.6775 vend. **Amsterdam** por F. 10.6425 comp. e 10.6450 vend. **Itália** por L. 1.74950 comp. e 1.75050 vend. **Oslo** por Kr. 19.9987 comp. e 20.0012 vend. **Lisboa** por Escudo 80.05 comp. e 80.15 vend. **Estocolmo** por Kr. 14.4625 comp. e 14.4650 vend. **Berna** por F. 12.2950 comp. e 12.1975 vend. **Montevidéu** por P. 11.50 comp. e 12.00 vend. **Buenos Aires** por P. 90.00 comp. e 95.00 vend. **Rio de Janeiro** (livre), por Cr$ 225.00 comp. e 235.00 vend. **Praga** por Kr. 20.00 comp. e 20.25 vend. **Madrid** (oficial), por P. 30.66 comp. e 31.66 vend.

d) LONDRES, 26.

Fechamento — Londres, à vista, por £, sôbre **Nova York** por $ 2.7987 comp. e 2.7994 vend. **Canadá** por $ 2.7487 comp. e 2.7494 vend. **Bruxelas** por F. 139.0250 comp. e 139.0750 vend. **Copenhague** por Kr. 19.3475 comp. e 19.35 vend. **Paris** por F. 980.37 comp. e 980.62 vend. **Alemanha Ocidental** por M. 11.6762 comp. e 11.6787 vend. **Amsterdam** por F. 10.6450 comp. e 10.6475 vend. **Itália** por L 1.74950 comp. e 1.75050 vend. **Oslo** por Kr. 19.9975 comp. e 20.00 vend. **Lisboa** por Esc. 80.05 comp. e 80.15 vend. **Estocolmo** por Kr. 14.4612 comp. e 14.4637 vend. **Berna** por F. 12.1950 comp. e 12.1975 vend. **Montevidéu** por P. 11.50 comp. e 12.00 vend. **Buenos Aires** por P. 90.00 comp. e 95.00 vend. **Rio de Janeiro** (livre), por Cr$ 225.00 comp. e 235.00 vend. **Praga** por Kr. 20.00 comp. e 20.25 vend. **Madrid** (oficial), por P. 30.66 comp. e 31.66 vend.

e) MONTEVIDEU, 26.

Fechamento — (Mercado livre para transferências e pagamento de serviços financiais). Sôbre Londres, à vista por £: Taxa de compra (P) — 11.45. Taxa de venda (P) — 11.50. Sôbre Nova York, à vista, por 100 dólares: Taxa de compra (P) — 414.50. Taxa de venda (P) — 415.50.

f) BUENOS AIRES, 26.

Fechamento:
Sôbre Londres, à vista, por £:
Taxa de compra (P) — 87.78.
Taxa de venda (P) — 88.06.
Sôbre Nova York, à vista por 100 dólares:
Taxa de compra (P) — 3.170.00.
Taxa de venda (P) — 3.160.00.

g) STOCK EXCHANGE DE LONDRES

LONDRES, 26.
Plano B:
Títulos brasileiros:
Federais — Conversão, 1910, 4 % — 49.15.0. Empréstimo de 1913, 5 % — 49.10.0.
Estaduais — Distrito Federal, 5 % (nacionalizado) — 11.0.0. Rio de Janeiro, 1927, 7 % — 43.0.0. Bahia 1928, 5 % — 44.0.0.
Títulos diversos — Bank of London & South America, Ltda. — 4.17.6. São Paulo Gaz Co. Ltd. (preferenciais) — 8.10.0. Cables & Wireless Ltd. ordinárias — 0.10.9. Ocean Wilson (Holding), ordinária — 0.19.7. Imperial Chemical Industries, Ltd. — 2.2.10. Lloyd's Bank Ltd. ("A" Shares) — 2.14.0. Rio Flour Mills e Granaries, Ltd. — 1.14.3. São Paulo Railways, Co., Ltd. (ações 10/-) — 0.4.6.
Títulos estrangeiros — Consols., 3 1/2 % — 52.10.0. Emp. de Guerra Britânico, 3 1/2 %, 1927/47 — 71.6.3. Shell Transport Trading — 9.1.6. Canadian Eagle Oil — 3.0.9. Royal Dutch Petroleum — 78.15.0.

III) Bôlsa de Valores

Regulou a Bôlsa, ontem, bastante movimentada, pois acusou vendas regulares nos papéis em evidência.

As obrigações de Guerra não tiveram alteração, mantendo-se estáveis, com as apólices da União firmes. As de sorteio, de São Paulo, estiveram firmes, mas as de Minas continuaram mal colocadas. As ações de companhias estiveram inalteradas, bem como as de bancos, como se vê em seguida.

a) VENDAS

		Cr$
	Apólices da União:	
6	D. Emis. pt.	755,00
1.100	Idem	760,00
30	Idem, Emp. antigos	735,00
261	Idem	740,00
2	Reajust. de Cr$ 500,00	380,00
8	Idem, Cr$ 1.000,00	760,00
553	Idem	765,00
	Obrigações:	
99	T. Nac. 1932	920,00
26	Guerra, Cr$ 100,00	80,00
4	Idem, Cr$ 200,00	160,00
2	Idem	162,00
8	Idem, Cr$ 500,00	400,00
1	Idem	402,00
88	Idem, Cr$ 1.000,00	815,00
9	Idem, Cr$ 5.000,00	4.120,00
	Apólices estaduais:	
3	Minas, Popular	170,00
5	Idem	180,00
177	Minas, 1.177	550,00
100	Minas, Dec. 936	460,00
7	Minas, 1934, pt., 1ª série	107,00
60	Idem, 2ª série	97,00
561	Idem, 3ª série	97,00
31	Pernambuco	30,00
1	São Paulo	174,00
4	Idem, unificadas	570,00
20	Idem	575,00
	Apólices Municipais do Distrito Federal:	
215	Dec. 1.535	165,00
1	Emp. de 1931	160,00
	Apólices Municipais dos Estados:	
34	Niterói, Cr$ 200,00, 8 %	70,00
6	Idem, Cr$ 200,00, 5 %	170,00
	Ações de bancos:	
318	Boa Vista, Cr$ 500,00	1.900,00
50	Soto Maior, de Cr$ 1.000,00	1.000,00
	Ações de companhias:	
3.998	Fab. de Tec. Santa Maria Candida, Cr$ 100,00, nom.	100,00
37492	Idem, port.	100,00
12741	T. Nossa Senhora das Graças, de Cr$ 200,00, nom.	200,00
11.742	Idem, port.	200,00
50	Progresso Ind. do Brasil, Cr$ 200,00, nom.	440,00
100	Arno S. A. Com. e Ind., Cr$ 1.000,00, pref.	1.080,00
50	Campos Sales, S. A. Ind. e Com., de Cr$ 1.000,00, pref.	1.250,00
300	Brahma, pref., de Cr$ 200,00	100,00
50	Columbia Capitalização, Cr$ 500,00	500,00
300	Ferro Brasileiro, de Cr$ 500,00	500,00
300	Ferro Brasileiro, Cr$ 200,00	455,00
173	F. e L. Minas Gerais, Cr$ 200,00	130,00
800	Harkson Ind. e Com. Kibon, Cr$ 200,00, pref.	160,00
100	Mesbla, Cr$ 200,00	243,00
50	Sanson Vasconcelos, de Cr$ 1.000,00, pref., com d.	1.000,00
195	B. Mineira, pt.	1.500,00
5	Sid. Nacional	203,00
2.100	Sul Mineira de Elet., Cr$ 200,00, pref.	114,00
477	Ultragaz, pref.	182,00
	Debêntures:	
16	Cia. Docas de Santos, 7 %	180,00
	Alvarás:	
240	Seg. Guarani, de Cr$ 1.000,00	228,00
120	Brasileira Diamantífera	6,100
860	Cia. Industrial de Mineração e Obras	0,20

b) OFERTAS

	Vend. Cr$	Comp. Cr$
Apols. da União:		
D. Emissões, port.	760,00	730,00
Idem, antigas	740,00	730,00
Idem, cautelas	700,00	—
Pecuária, 5 %	710,00	—
Reaj. Economico	765,00	760,00
Obras do Porto, 5 %	745,00	740,00
Obrig. do Tesouro:		
Emp. 1921, 7 %	—	800,00
Emp. 1930, 7 %	840,00	825,00
Emp. 1932, 6 %	1.000,00	—
Emp. 1939, 7 %	880,00	870,00
Emp. 1937, 6 %	750,00	—
Ferroviárias, 7 %	830,00	—
Ob. de Guerra:		
De Cr$ 5.000,00, 6 %	4.150,00	4.100,00
De Cr$ 1.000,00, 6 %	815,00	812,00
Apols. estaduais:		
Centenário de São Paulo, 5 %	345,00	340,00
Estado do Rio, Eletrificação, 8 %, 3ª série	620,00	—
Est. do Rio — Rodoviárias	—	360,00
Estado do Rio, 8 %, Decreto 243	700,00	—
Estado do Rio, 6 %, nom.	400,00	350,00
Est. Rio Grande do Sul, Rod., 8 %	—	290,00
Est. de Pernambuco, 5 %	—	29,00
Est. do Espírito Santo, 8 %	400,00	—
Pref. de Niterói, Cr$ 600,00, 5 %	180,00	170,00
Prefeitura de Campos, 8 %	550,00	—
Pref. Niterói, de Cr$ 200,00, 8 %	76,00	70,00
Est. de São Paulo, 5 %, pt.	175,00	174,00
Estado de São Paulo, 8 %, uniformizadas	790,00	786,00
Unificadas de São Paulo, 6 %	575,00	570,00
Est. do Rio, Eletrificação, 3 %	500,00	—
Minas Gerais, 5 %, pt.	—	270,00
Minas Gerais, 1.177	550,00	545,00
Minas Gerais, 7 % (ab. e out.)	—	350,00
Binomio (Energia e Transporte)	450,00	460,00
IV Centenario, 5 %	345,00	—
Idem, Emp. Popular	[illegible]	170,00
Pref. Belo Horizonte, 7 %	250,00	[illegible]
E. Minas, Cr$ 200,00, 5 %, 1ª série	106,00	207,55
E. Minas, Cr$ 200,00, 5 %, 2ª série	98,00	97,00
E. Minas, Cr$ 200,00, 5 %, 3ª série	98,00	97,00
Recuperação Economica, 7 %, 1ª série	540,00	—
Recuperação Economica, 7 %, 2ª série	510,00	—
Recuperação Economica, 7 %, 3ª série	510,00	—
Apls. Municipais:		
Decreto 1.535, 7 %	165,00	160,00
Dec. 1.943, 7 %, pt.	220,00	—
Dec. 1.550, 7 %	170,00	168,00
Dec. 1.999, 7 %	—	170,00
Dec. 2.097, 7 %	—	180,00
Emp. 1917, pt., 6 %	167,00	165,00
Emp. 1931, port., 6 %	172,00	—
Emp. 1914, port., 6 %	—	180,00
Emp. 1954, port., 5 % (Lei 800)	590,00	580,00
Idem, Lei 820	800,00	700,00
Ações de Bancos:		
Andrade Arnaud	—	180,00
Brasil, S. A.	1.090,00	—
Boavista, S. A.	1.800,00	1.750,00
Comercio, nom.	345,00	—
Idem, port.	350,00	—
Café, S. A.	—	200,00
Português do Brasil, nom.	—	420,00
Idem, port.	435,00	430,00
Prefeitura do Distrito Federal	—	208,00
Regional	150,00	—
Ribeiro Junqueira	—	200,00
Oliveira Roxo, pref.	—	220,00
Provincia do Rio Grande do Sul	600,00	—
Idem, ord.	—	240,00
Mercantil do Rio de Janeiro	—	470,00
Sotto Maior	1.100,00	—
Cias. de Seguros:		
Argos	—	1.600,00
Confiança	600,00	500,00
Boavista S. A.	—	2.010,00
União dos Proprietários	620,00	600,00
Previdente	6.200,00	6.000,00
Cias. de Tecidos:		
America Fabril	—	315,00
Corcovado	320,00	310,00
Confiança	—	200,00
Petropolitana	—	380,00
Manufatora Fluminense	210,00	—
Industrial Campista	200,00	—
Progresso Industrial	—	420,00
Nova America	735,00	730,00
Cia. de Estradas de Ferro e Transportes:		
Minas de São Jerônimo, ord.	39,00	38,00
Idem, pref.	70,00	—
Aerovias Brasil	—	130,00
Panair do Brasil	—	250,00
Paulista, nom.	—	145,00
Caramurú	[illegible]	—
Cias. Diversas:		
Arno S. A. Ind. e Comercio, pref.	1.030,00	1.000,00
A Exposição Modas, S. A.	—	1.150,00
Brasileira de Energia Elétrica	140,00	135,00
Brasileira de Meias	—	330,00
Brasileira de Roupas	1.160,00	1.150,00
Brasil Oiticica	—	225,00
Fios e Cabos Plásticos	2.500,00	2.000,00
Carb. Minas de Butiá	39,00	38,00
Concreto Redimix	700,00	—
Condoroil Tintas	—	1.000,00
Cobrasil	1.300,00	—
Carioca Industrial	200,00	150,00
Cerv. Brahma, ord.	460,00	—
Idem, pref.	444,00	443,00
Cimento Aratu	1.150,00	—
Cimento do Vale Paraíba	230,00	220,00
Cimento Paraíso	120,00	110,00
Docas de Santos		
Idem, port.	225,00	220,00
nom.	230,00	—
Idem, port.	—	225,00
Ferro Brasileiro	455,00	—
Fábrica Nac. de Motores	—	130,00
Eletromar — Ind. Ele.	1.050,00	1.030,00
Mesbla, S. A.	244,00	243,00
Cavalcanti Junqueira S. A., nom.	2.500,00	—
Fôrça e Luz de Minas	135,00	130,00
Listas Telefonicas Brasileiras	—	280,00
Luiz Ferrando	500,00	—
Lab. Moura Brasil	1.150,00	—
Lojas Americanas	2.200,00	—
Manufatora Brinquedos Estrela	1.480,00	1.460,00
Ind. Quimicas Mangual, S. A.	—	1.200,00
Ref. Petroleo União	1.300,00	1.100,00
Harkson, ord., pt.	—	610,00
Mangual, S. A.	1.200,00	1.100,00
Ultragaz, pref.	200,00	—
Sider. Mannesmann ord.	1.140,00	1.125,00
Sid. Mannesmann, Cr$ 1.000,00, pref.	1.120,00	1.115,00
Sanson Vasconcelos — Ind. de Ferro, ord.	1.000,00	900,00
Sid. Belgo Mineira	1.505,00	1.500,00
S. A. Marvin	220,00	205,00
Sudeletro, ord., nom.	1.650,00	—
Sid. Nacional	208,00	205,00
Terras e Colonização	15,00	5,00
Parafusos Sta. Rosa	135,00	—
Pneus General, pref.	800,00	780,00
Paulista de Fôrça e Luz	160,00	152,00
Sul America Terrestre	1.750,00	—
Sul Mineira de Eletricidade, pref.	115,00	114,00
White Martins	420,00	410,00
Vale do Rio Doce, nom.	800,00	700,00
Idem, port.	—	800,00
Valeria 1ª	235,00	215,00
Valeria 2ª	231,00	215,00
Valeria 3ª	231,00	211,00
Debêntures:		
C. Brahma	—	4.500,00
Docas de Santos	180,00	175,00
F. L. Nordeste do Brasil	700,00	—
Hoteis Palace	—	850,00
Bco. Hip. Lar Brasileiro, de Cr$ 200,00, (2ª série)	160,00	155,00
Idem, 1ª	200,00	—
Bco. Hip. Lar Brasileiro, Cr$ 1.000,00, 3ª série	760,00	—
Sul Mineira de Eletricidade	—	120,00
Letras hipotecárias:		
Brasil, S. A.	720,00	—
Banco Prefeitura do Distrito Federal, 7 %	730,00	670,00

IV) Mercadorias

a) ALGODÃO

O mercado de algodão em rama regulou ontem, firme e com os preços inalterados. Entradas 905 fardos do Ceará. Saídas: 800. Existência 43.305 fardos.

COTAÇÕES POR 10 QUILOS
Condições do Mercado

Em cruzeiros

Fibra longa:	
Seridó, tipo 3	455,00 a 450,00
Seridó, tipo 5	445,00 a 450,00
Fibra média:	
Sertões, tipo 3	430,00 a 435,00
Sertões, tipo 5	395,00 a 405,00
Ceará, tipo 3	415,00 a 420,00
Ceará, tipo 5	380,00 a 390,00
Fibra curta:	
Matas, tipo 3	375,00 a 380,00
Matas, tipo 5	355,00 a 360,00
Paulista, tipo 3	Nominal
Paulista, tipo 5	410,00 a 420,00

ALGODÃO A TÊRMO
Por 1 Quilo

SÃO PAULO, 27.

MESES	Abert.	Fech.
Julho, 1956	N/c.	34,40
Outubro, 1956	36,40	36,80
Dezembro, 1956	38,65	38,99
Março, 1956	40,30	40,90
Maio, 1957	38,60	39,00

Cotações do disponível

Tipo 4	37,47
Tipo 5	36,00
Tipo 6	32,13

VENDAS — Abertura: não houve; no fechamento, não houve.

Posição — Na abertura, estável; no fechamento: estável.

EM PERNAMBUCO

RECIFE, 26.
PRECO POR 60 QUILOS — Matas tipo, 5, compradores, Cr$ 310,00 — Sertões, tipo 5, compradores, Cr$ .... 370,00.
Entradas — Ontem: 1.031; desde 1º de setembro, 224.900.
Exportação: Nada.
Existência: 6.121.
Consumo: 70.

NOVA YORK, 26.

MESES	Abert.	Int.	Fech.
Julho, 1956	34,55	34,58	34,60
Outubro, 1956	32,70	32,72	32,73
Dezembro	32,67	32,59	32,67
Março, 1957	[illegible]	32,70	32,45
Maio, 1957	32,46	32,49	32,49
Julho, 1957	31,75	N/c.	31,77
Am. Sp. Mildes	—	—	35,50

NA ABERTURA — Mercado estável, com alta de 2 a 4 pontos.

NA INTERMEDIARIA — Mercado estável com baixa de 2 a 3 e alta de 3 a 4 pontos.

NO FECHAMENTO — Mercado estável, com alta de 1 a 6 e baixa de 3 pontos.

b) CACAU

NOVA YORK, 26.

MESES	Abert.	Fech.
Junho, 1956	26,20	26,05
Setembro, 1956	26,90	26,62
Dezembro, 1956	27,50	27,30
Março, 1956	28,00	27,90
Maio, 1957	28,40	28,24

VENDAS — Na abertura, nada; no fechamento, 486 contratos.

NA ABERTURA — Mercado acessível, com baixa de 22 a 35 pontos.

NO FECHAMENTO — Mercado estável, com baixa de 38 a 56 pontos.

c) TRIGO

CHICAGO, 26.
Fechamento:
Preços p/ bushel, p/ entrega:

Julho	2.0812	2.0750
Setem.	2.1112	2.1075

d) CAFÉ

O mercado de café disponível funcionou ontem, em condições calmas e acusou baixa nas cotações. O tipo 7, foi cotado a base de Cr$ 315,00 por 10 quilos e não houve vendas. Entrada, 8.222. Embarques 14.601. Existência 249.248. Café despachado para embarques 62.105 sacas.

COTAÇÕES POR 10 QUILOS — Incluindo as sacarias:

Tipo 2	Cr$	375,00
Tipo 3	Cr$	363,00
Tipo 4	Cr$	351,00
Tipo 5	Cr$	339,00
Tipo 6	Cr$	327,00
Tipo 7	Cr$	315,00
Tipo 8	Cr$	303,00

PAUTA — Preço — Estado de Minas Gerais:

Tipo comum	Cr$	31,70
Tipo fino	Cr$	47,35
Estado do Rio:		
Tipo comum	Cr$	32,00

CAFÉ A TÊRMO
Contrato A

Abertura:

MEZES	Vend.	Comp.
Junho, 1956	S/v.	328,00
Julho, 1956	S/v.	329,00
Agôsto, 1956	324,50	328,00
Setembro, 1956	324,00	330,00
Outubro, 1956	334,00	330,50
Novembro, 1956	334,90	331,80

VENDAS — Não houve.
Posição: Firme.
Fechamento:

MESES	Vend.	Comp.
Junho, 1956	332,00	S/c.
Julho, 1956	329,90	326,00
Agôsto 1956	329,90	326,80
Setembro, 1956	331,00	328,00
Outubro, 1956	329,90	S/c.
Novembro, 1956	332,90	329,80

VENDAS — Não houve.
Posição: Fraca.

DISPONIVEL

SANTOS, 26.

Tipo 4, por 10 quilos — Estilo Santos, Cr$	473,50
Tipo 4, por 10 quilos — Estilo Santos Riado, Cr$	440,00
Tipo 4, por 10 quilos — Sem descrição, Cr$	391,30

Posição: Estável.

Entradas	5.718
Embarques	35.045
Existência	2.2775.850

Saíram 117.725 sacas para a Europa. Foram revertidas ao estoque 709 sacas.

CAFÉ A TÊRMO
Contrato B

MESES	Abert.	Fech.
Junho, 1956	319,90	381,90
Julho, 1956	381,90	381,90
Setembro, 1956	381,90	381,90
Dezembro, 1956	381,90	381,90
Janeiro, 1957	381,90	381,90
Março, 1957	381,90	381,90
Maio, 1957	391,90	381,90

Posição — Na abertura: paralisada, no fechamento: paralisada.

Contrato C

MESES	Abert.	Fech.
Junho, 1956	494,00	494,00
Julho, 1956	502,00	498,00
Setembro, 1956	513,00	509,00
Dezembro, 1956	518,00	514,00
Janeiro, 1957	521,90	517,90
Março, 1957	522,90	518,90
Maio, 1957	522,90	518,90

Posição — Na abertura: nada; no fechamento, nada.
Posição — Na abertura: calma; no fechamento: fraca.

NOVA YORK, 26.

MESES	Abert.	Fech.
Julho, 1956	59,75	58,50
Setembro, 1956	59,30	58,20
Dezembro, 1956	58,50	57,20
Março, 1957	56,80	55,60
Maio, 1957	56,00	55,05

VENDAS — Na abertura: 7.250; no fechamento: 72.250 sacas.

NA ABERTURA — Mercado acessível, com baixa de 70 a 105 pontos.

NO FECHAMENTO — Mercado frouxo, com baixa de 200 pontos.

e) AÇÚCAR

Êsse mercado regulou ontem, calmo e com os preços inalterados. Entradas 1.167 sacos do Estado do Rio. Saídas 5.000. Existência 26.528 sacos.

COTAÇÕES POR 60 QUILOS

Branco cristal	Cr$	435,00
Cristal, amarelo	Cr$	390,00
Mascavinho	Cr$	320,00

EM PERNAMBUCO

RECIFE, 26.
Mercado — Estável.
COTAÇÕES — POR 10 QUILOS — primeira, não cotado — Usina de segunda, não cotado — Demerara, Cr$ 360,00 — Cristal: Cr$ 402,00.
Entradas — Ontem: 28.038; desde 1º de setembro, 8.600.799.
Exportação: Nada.
Existência: 827.761.
Consumo: 2.000.

CIA. HARKSON INDÚSTRIA E COMÉRCIO KIBON

Pagamentos de Dividendos sôbre Ações Preferenciais

O pagamento aos Senhores portadores será feito a partir de 3 de Julho de 1956, nesta cidade, pelo Banco Boavista S.A. (Seção de Valores) à Praça Pio X nº 118, 3º andar, e, na cidade de São Paulo, pela filial desta Companhia, à Rua Presidente Soares Brandão, 237 (telefone 36-0141), mediante a apresentação das respectivas cautelas das Ações.

Rio de Janeiro, 25 de Julho de 1956 — *A Diretoria — Cia. Harkson Indústria e Comércio Kibon — (a) John Kent Luthey — Diretor-presidente*

22851

JOAQUIM DELGADO MOTTA PRIMO (J. Formoso), Perdeu em um trem de subúrbio do Ramal de Nova Iguaçu, documentos, constante, de três letras no valor de Cr$ 50.000,00, Cr$ 15.000,00 e Cr$ 6.500,00, respectivamente e vales no valor de Cr$ ... 600,00 e Cr$ 400,00 em dinheiro. Gratifica-se bem a quem encontrar. Perdeu-se tais documentos no dia 25 do corrente por volta do meio dia. Outrossim comunico aos emitentes das letras, que se neguem a pagar caso lhes sejam apresentadas, por outro que não seja o verdadeiro dono. Pede-se comunicar com os seguintes endereços: Rua Cel. Tamarindo, 156 — ap. 204 — Padre Miguel — Rio ou Caixa Postal, 40 — Barra Mansa — E. do Rio.

26885

Companhia Ferro Brasileiro S. A.

Aumento de Capital

AVISO AOS ACIONISTAS

Tendo em vista o decidido na Assembléia Geral Extraordinária de 26 de abril do corrente ano, conforme ata arquivada na Junta Comercial de Minas Gerais sob o n. 76.689, em 15-5-56 e publicada no "Minas Gerais" de 22-5-56, o capital social da Companhia foi elevado de Cr$ 150.000.000,00 para Cr$ .... 225.000.000,00.

Em conseqüência ficam convidados os senhores acionistas a apresentarem os seus títulos para sua atualização com os dizeres modificativos no que concerne ao referido aumento, nos seguintes locais: sede da Companhia em José Brandão, Caeté; escritório do Rio de Janeiro, à Av. Nilo Peçanha, 26 - 6.º andar; escritório de São Paulo, à Rua Bráulio Gomes, 139, 14.º andar; escritório de Belo Horizonte, à Rua Goitacazes, 15 - 5.º andar.

Lembramos aos senhores acionistas que não integralizaram as suas subscrições o prazo de 60 dias para pagamento da 2.ª quota de 35% ou seja, de Cr$ 105,00 por ação subscrita, prazo êsse que teve início em 22 de maio dêste ano.

A DIRETORIA

26889

Centro Industrial do Rio de Janeiro

AVENIDA CALÓGERAS, 15 — (4.º andar)

EDITAL DE CONVOCAÇÃO

O CENTRO INDUSTRIAL DO RIO DE JANEIRO, entidade civil, que congrega as atividades produtoras cariocas da Capital da República e do Estado do Rio de Janeiro, convoca todos os associados e as emprêsas industriais, sob a sua jurisdição, para comparecerem à reunião da Assembléia Geral, convocada para o dia 28 de junho de 1956, às 17 horas, em sua sede social, na Avenida Calógeras n. 15, quarto andar, com o objetivo de discutir e aprovar a reforma estatutária da entidade e tratar de assuntos gerais.

Encarece-se a presença de todos os associados, a fim de ser obtido número legal para as deliberações e, bem assim, convida-se os industriais, de um modo geral, para conhecerem e sentirem, de perto, o programa de atividades e o entusiasmo dominante no sentido de dar tôda a pujança a esta entidade, para que, no plano civil, oriente e defenda os legítimos anseios e interêsses dos industriais.

Rio de Janeiro, 21 de junho de 1956.

Júlio Pedroso de Lima Júnior,
Presidente, em exercício

83604

RELAÇÃO DAS DISPONIBILIDADES DE "DIVISAS"

divididas em lotes para o leilão do dia 28 de junho de 1956

EXCLUSIVAMENTE PARA COBERTURA DE IMPORTAÇÃO DE ARTIGOS DESTINADOS A AGRICULTURA

MOEDA: US$ ARGENTINA 16.000 — PRONTO

1ª Categoria — Adubos — US$ Arg. 2.000 — Prêmio mínimo de Cr$ 25,00:

2 certificados de 1.000	2.000
Total	2.000

1ª Categoria — Inseticidas e outros produtos — US$ Arg. 14.000 — Prêmio mínimo de Cr$ 25,00:

7 certificados de 1.000	7.000
7 certificados de 1.000	7.000
Total	14.000

MOEDA: US$ CHILE 30.000 — PRONTO

1ª Categoria — Adubos — US$ Chile 30.000 — Prêmio mínimo de Cr$ 25,00:

10 certificados de 1.000	10.000
10 certificados de 1.000	10.000
10 certificados de 1.000	10.000
Total	30.000

MOEDA: US$ JAPÃO 10.000 — PRONTO

1ª Categoria — Adubos — US$ Japão 2.000 — Prêmio mínimo de Cr$ 25,00:

2 certificados de 1.000	2.000
Total	2.000

1ª Categoria — Inseticidas e outros produtos — US$ Japão 8.000 — Prêmio mínimo de Cr$ 25,00:

8 certificados de 1.000	8.000
Total	8.000

MOEDA: US$ FINLANDIA 7.000 — PRONTO

1ª Categoria — Inseticidas e outros produtos — US$ Finl. 7.000 — Prêmio mínimo de Cr$ 25,00:

7 certificados de 1.000	7.000
Total	7.000

MOEDA: US$ TURQUIA 30.000 — PRONTO

1ª Categoria — Inseticidas e outros produtos — US$ Turq. 30.000 — Prêmio mínimo de Cr$ 25,00:

10 certificados de 1.000	10.000
10 certificados de 1.000	10.000
10 certificados de 1.000	10.000
Total	30.000

MOEDA: US$ NORUEGA 3.000 — PRONTO

1ª Categoria — Inseticidas e outros produtos — US$ Nor. 3.000 — Prêmio mínimo de Cr$ 25,00:

3 certificados de 1.000	3.000
Total	3.000

MOEDA: US$ URUGUAI 30.000 — PRONTO

1ª Categoria — Inseticidas e outros produtos — US$ Urug. 30.000 — Prêmio mínimo de Cr$ 25,00:

10 certificados de 1.000	10.000
10 certificados de 1.000	10.000
10 certificados de 1.000	10.000
Total	30.000

MOEDA: US$ ACL 158.000 — PRONTO

1ª Categoria — Adubos — US$ ACL 93.000 — Prêmio mínimo de Cr$ 25,00:

10 certificados de 5.000	50.000
10 certificados de 1.000	10.000
11 certificados de 1.000	11.000
11 certificados de 1.000	11.000
11 certificados de 1.000	11.000
	43.000
Total	93.000

1ª Categoria — Inseticidas e outros produtos — US$ ACL 65.000 — Prêmio mínimo de Cr$ 25,00:

10 certificados de 1.000	10.000
10 certificados de 1.000	10.000
10 certificados de 1.000	10.000
11 certificados de 1.000	11.000
12 certificados de 1.000	12.000
12 certificados de 1.000	12.000
Total	65.000

MOEDA: DAN. KRS. 14.000 — PRONTO

1ª Categoria — Inseticidas e outros produtos — Dan. Krs. 14.000 — Prêmio mínimo de Cr$ 3,62:

2 certificados de 7.000	14.000
Total	14.000

MOEDA: FRS. FRS. 10.850.000 — PRONTO

1ª Categoria — Adubos — Frs. Frs. 8.400.000 — Prêmio mínimo de Cr$ 0,0715:

8 certificados de 350.000	2.800.000
8 certificados de 350.000	2.800.000
8 certificados de 350.000	2.800.000
Total	8.400.000

1ª Categoria — Inseticidas e outros produtos — Frs. Frs. 2.450.000 — Prêmio mínimo de Cr$ 0,0715:

7 certificados de 350.000	2.450.000
Total	2.450.000

MOEDA: SW. KRS. 15.000 — PRONTO

1ª Categoria — Adubos — Swed. Kr. 15.000 — Prêmio mínimo de Cr$ 25,00:

3 certificados de 5.000	15.000
Total	15.000

MOEDA: US$ NORTE-AMERICANO 254.000 — A 120 DIAS

1ª Categoria — Adubos — US$ 112.000 — Prêmio mínimo de Cr$ 25,00:

13 certificados de 5.000	65.000
11 certificados de 1.000	11.000
12 certificados de 1.000	12.000
12 certificados de 1.000	12.000
12 certificados de 1.000	12.000
	47.000
Total	112.000

1ª Categoria — Inseticidas e outros produtos — US$ 142.000 — Prêmio mínimo de Cr$ 25,00:

8 certificados de 5.000	40.000
6 certificados de 5.000	30.000
	70.000
10 certificados de 1.000	10.000
10 certificados de 1.000	10.000
10 certificados de 1.000	10.000
10 certificados de 1.000	10.000
10 certificados de 1.000	10.000
10 certificados de 1.000	10.000
12 certificados de 1.000	12.000
	72.000
Total	142.000

MOEDA: US$ ISRAEL 45.000 — PRONTO

1ª Categoria — Adubos — US$ Israel 27.000 — Prêmio mínimo de Cr$ 25,00:

9 certificados de 1.000	9.000
9 certificados de 1.000	9.000
9 certificados de 1.000	9.000
Total	27.000

1ª Categoria — Inseticidas — US$ Israel 18.000 — Prêmio mínimo de Cr$ 25,00:

9 certificados de 1.000	9.000
9 certificados de 1.000	9.000
Total	18.000

EXCLUSIVAMENTE PARA COBERTURA DE IMPORTAÇÕES DE CHASSIS, VEÍCULOS E MOTORES

MOEDA: FRANCOS FRANCESES 2.450.000 — PRONTO

2ª Categoria — Frs. frs. 2.450.000 — Prêmio mínimo de Cr$ 0,2372:

7 certificados de 350.000	2.450.000
Total	2.450.000

MOEDA: COROAS SUECAS 150.000 — PRONTO

3ª Categoria — Coroas suecas 150.000 — Prêmio mínimo de Cr$ 17,41:

10 certificados de 5.000	50.000
10 certificados de 5.000	50.000
10 certificados de 5.000	50.000
Total	150.000

MOEDA: US$ JAPÃO 10.000 — PRONTO

3ª Categoria — US$ Japão 10.000 — Prêmio mínimo de Cr$ 25,00:

10 certificados de 1.000	10.000
Total	10.000

MOEDA: US$ ACL 90.000 — PRONTO

2ª Categoria — US$ ACL 90.000 — Prêmio mínimo de Cr$ 90,00:

10 certificados de 5.000	50.000
10 certificados de 1.000	10.000
10 certificados de 1.000	10.000
10 certificados de 1.000	10.000
10 certificados de 1.000	10.000
	40.000
Total	90.000

MOEDA: US$ NORTE-AMERICANO 250.000 — A 120 DIAS

3ª Categoria — US$ 250.000 — Prêmio mínimo de Cr$ 90,00:

10 certificados de 5.000	50.000
10 certificados de 5.000	50.000
10 certificados de 5.000	50.000
	150.000
10 certificados de 1.000	10.000
10 certificados de 1.000	10.000
10 certificados de 1.000	10.000
10 certificados de 1.000	10.000
10 certificados de 1.000	10.000
10 certificados de 1.000	10.000
10 certificados de 1.000	10.000
10 certificados de 1.000	10.000
10 certificados de 1.000	10.000
10 certificados de 1.000	10.000
	100.000
Total	250.000

EXCLUSIVAMENTE PARA COBERTURA DE IMPORTAÇÃO DE FRUTAS

MOEDA: US$ URUGUAI 200.000 — PRONTO

4ª Categoria — US$ Urug.	190.000
5ª Categoria — US$ Urug.	10.000
Total	200.000

(Será de Cr$ 25,00 por dólar a sobretaxa a ser cobrada aos licitantes.)

ANÚNCIOS

COMPRA-SE TUDO
Objetos de arte, cristais, etc. Enceradeiras, Aspiradores, Máquinas, Casas completas — Paga-se bem.
Tels.: 52-9711 - 52-9517
20689

COMPRA-SE TUDO
Máquinas de costura, de escrever, rádios, geladeiras, enceradeiras, ventiladores, cristais, porcelanas e tudo que represente valor. Paga-se bem.
Telefone: 43-7180
20320

MOTOR DE POPA
Johnson vende-se novo de 30 HP c/ partida elétrica c/ comando a distância 85.000,00. Tel. 23-3331 - 27-9250 PEDRO.
88321

OPORTUNIDADE — FILMES
Vendem-se uma dúzia de filmes magazine cine Kodak coloridos daylight 8 mm. Cr$ 450,00 cada um. Tel. 52-7986 D. Renée.
4233

JOALHERIA MONROE
GRANDE LIQUIDAÇÃO
Por motivo de obras, mais de dez milhões de cruzeiros em jóias e relógios para serem vendidos abaixo do custo, como sejam carrilhões alemães, pratarias e objetos de arte. — Rua Uruguaiana, 26 — Esquina 7 de Setembro. 14978

VENDE-SE 5.000 PARALEPIPEDOS USADOS
Ver Rua Barão São Felix, 148 - Garage

ALGUÉM LHE DEVE?
Promissórias, duplicatas, vales, tudo enfim que representa valor. Rua Sete de Setembro n. 81 - 9.º andar, sala 904. — Tel.: 52-6421. 12834

INTERCAP
CIC
COMPANHIA INTERNACIONAL DE CAPITALIZAÇÃO
JUNHO DE 1956
SORTEIO MENSAL
O sorteio do corrente mês será realizado no próximo dia 30, às 12 horas, no endereço abaixo.
O pagamento das mensalidades poderá ser feito até às 11h 30m do dia do sorteio, também no local abaixo indicado
SUCURSAL RIO
AV. GRAÇA ARANHA, 19
[illegible]
82460

AVISO
ARNO S/A INDÚSTRIA E COMÉRCIO
Tem o prazer de participar aos seus distintos clientes, amigos e fornecedores, que para melhor facilidade daqueles que nos procuram por telefone, além do n.º 23-2177, (mesa telefônica) continuarão em vigor os números:
43-7678
43-1205
7970

VENDEMOS INSTALAÇÕES
e móveis de loja de moda em liquidação
Fone: 37-0091
27440

PORCELANIZAÇÃO DE ASSOALHOS EM APARTAMENTOS
Especialista executa com perfeição por processo canadense. Seu apartamento tomará outro ar de limpeza e capricho. Para limpeza é suficiente a passagem de pano úmido. Brilho deslumbrante. Dispensa o incômodo do uso de cera. Tel.: 37-8691.
27512

MASSAGEM — GINÁSTICA MÉDICA
RENATA HIRSCH
Massagista alemã, licenciada pela Fisc. de Medicina, atende a domicílio — Tel. 27-5488. Zona Sul.
27499

GUERRA

PROBLEMAS RELATIVOS AO EMPRÊGO DA ENERGIA ATÔMICA EM ATIVIDADES INDUSTRIAIS, CIVIS E MILITARES

Estuda os mesmos uma comissão de oficiais técnicos — Almôço em homenagem ao ministro Lott — "Operação da geada" — Novos generais na reserva — Requisição de transporte aéreo — Entrega de carne

Sob a égide do Departamento Técnico e de Produção, uma comissão de oficiais técnicos, presidida pelo engenheiro general Gelio de Araujo Lima, estudará os problemas relativos ao emprêgo da energia atômica em atividades industriais civis e militares.

O ministro Henrique Lott, aprovando as sugestões feitas sôbre o assunto pelo general Angelo Mendes de Moraes chefe do Departamento Técnico e Produção, vem de reafirmar o seu propósito de apoiar os trabalhos da Comissão que contará com ilustre cientistas civis para conservação dos patriótico elevados objetivos a serem atingidos pela Comissão que agora se constitue.

A Criação do Exército da Produção

Vai publicada em outro local desta edição, nota sôbre a criação do Exército da Produção.

Conferência no Serviço Geográfico do Exército

O prof. Allyrio Hugueney de Matos, fará hoje, sob o titulo "Resultado preliminares obtidos com o estereotopo" uma conferência no Serviço Geográfico do Exército às 8 e não às 10 horas, como fôra anteriormente marcado.

Audiências Públicas Suspensas Provisòriamente

O ministro da Guerra, general Henrique Lott, por motivo de sua viagem, à Bahia, não dará audiência pública na 2a. e 4a. feiras próximas.

O 60.º Aniversário do Instituto de Biologia do Exército

O Instituto de Biologia do Exército comemorará no próximo dia 2 de julho, o 60.º aniversário de sua fundação, tendo o seu diretor, coronel médico dr. Medina de Azevedo, organizado um programa, do qual constam inaugurações de melhoramentos ali recém-realizados. Também, serão prestadas homenagens aos antigos diretores do Estabelecimentos dando os seus nomes a diversos novos pavilhões. As festividades serão iniciadas às 8 horas da manhã não havendo, portanto, expediente, por ser considerado "dia festivo".

Homenagem da Confederação Nacional da IMNDÚSTRIA AO Ministro da Guerra

O ministro da Guerra, general Henrique Lott, será alvo hoje, de uma homenagem da parte da Confederação Nacional da Indústria que lhe oferecerá às 12 horas, um grande almôço de confraternização, do qual participarão especialmente convidados os titulares das Pastas do Trabalho e da Educação, bem assim vários oficiais generais e jornalistas Antes do almôço, haverá uma visita detalhada às Escolas do Senai, organizações consideradas modelos no gênero, Saudará o homenageado o deputado Augusto Viana, presidente da Confederação.

Em Evidência a Partir de Hoje a "Operação da Geada"

De acôrdo com o plano já aprovado pelo ministro da Guerra, embarcarão hoje, às 11 horas, p. Curitiba, o coronel Omar Emir Chaves que tem a seu cargo o planejamento e coordenação da cooperação do Exército com a "Comissão de Estudos para a defesa contra as Geadas", o major José Quintiliano de Castro e Silva, instrutor-chefe de Guerra-Química da Escola de Instrução Especializada e assistente do coronel Omar no planejamento da operação, bem como o capitão Diogenes Vieira Silva, comandante da Cia. Escola de Guerra Química, encarregado de dirigir a execução das operações fumígenas, a cargo da unidade sob o seu comando.

Esses oficiais seguem em reconhecimento, afim de estudar as melhores áreas a serem escolhidas para campo experimental, assim como estabelecerem os entendimentos iniciais com as autoridades estaduais e militares.

Procuramos ouvir a opinião do coronel Omar a respeito do assunto, esclareceu-nos o atual comandante da E. I. que se sentia muito honrado com a incumbência que lhe foi atribuida pelo ministro da Guerra, porém, que sua colaboração com a "Comissão" se limitará ao lançamento de cortinas de fumaça no momento e no local pedido pelos técnicos e agronomos civis componentes da comissão. Quanto a eficiência do metodo para a proteção dos cafesais contra a ação da geada, nada pode afirmar. Tem conhecimento apenas de que nos Estados Unidos, unidades de geradores de fumaça colaboram nos estudos a respeito, tendo sido bons os resultados obtidos. A Guerra-Química utiliza fumígenas em combate com as finalidades de ocultarem objetivos, interferindo com a observação inimiga. A Cia. Escola de Guerra-Química possui pessoal e material necessario para essa finalidade, mas concorrerá nos estudos que serão feitos, e todos esperam êxitos em sua missão, pois se positivará, nêsse caso, mais uma utilidade das unidades militares, na cooperação com as autoridades, para finalidade pacificas. E outra não foi a idéia do ministro da Guerra ao "determinar a cooperação do Exército com pessoal e material especializados".

Tentamos obter do coronel Omar alguns prognóstico sobre os efeitos que serão obtidos, porém, ele se esquivou a qualquer previsão, ressaltando mais uma vez que, conforme o plano aprovado, o objetivo da operação será cooperar com o govêrno do Paraná e particularmente com a comissão de estudos para a defesa contra a geada, com a realização em carater experimental, de cobertura de áreas agricolas, dentro das possibilidades de material disponível, na região de Londrina, possibilitando assim, o estudo e comprovação do processo de utilização de coberturas de fumaça, na proteção das culturas contra os efeitos da geada".

Finalizando, assegurou-nos o ex-vice superintendente do Plano de Mobilização Econômica da Amazônia, de que a parte técnica de lançamento das cortinas de fumaça será cumprida pela Cia. E. G. G. mas as conclusões sôbre os efeitos desta cortina, só poderão ser tiradas pelos técnicos civis da comissão.

Uniforme do dia

Foi marcado o 5.º uniforme para amanhã, dia 28.

Dia do Ministro

O ministro da Guerra recebeu, ontem, em seu gabinete, o ministro Afrânio Costa, deputados Dagoberto Vale e João P. Chaves o diretor geral dos Correios e Telégrafos, coronel Alberto Bitencourt; o Secretario de Segurança do Estado do Espirito Santo, coronel Marciano Medeiros; os generais Estevão Taurino de Rezendes, que tratou com o ministro sôbre a criação do Exército da Produção; Angelo Mendes de Moraes, Odilio Denys, Antonio José de Lima Camara e os coroneis Ururahy Magalhães e Brissac. Pela manhão, o ministro Henrique Lott despachou com o presidente da República, sendo acompanhado pelo capitão William Stockler Pinto, ajudante de ordens.

Uniforme para Cerimônia

Informa a Secretaria da Guerra que para o almôço de homenagem ao adido militar da França, dia 29, às 13 horas, foi marcado o 5.º uniforme.

Visita do Secretário Geral da Guerra

O Secretário Geral do Ministério da Guerra, general Oscar de Barros Falcão, iniciando a série de visitas previstas a Estabelecimentos de Artes Gráficas da Firma Gomes de Souza, impressora de tôdas as listas telefônicas do Brasil, esteve, ontem na sede daquele Estabelecimento, fazendo-se acompanhar do coronel Evandro Conceição Del Corona, major Artur Mendes Falcão, srs. Alberto Lima, Alberto Pires e Raul Pinheiro Cerqueira, capitão Paulo Azambuja, ajudante de ordens e vários outros oficiais do Estabelecimentos Gustavo Cordeiro de Farias.

Os visitantes foram recebidos pelo se. Carlos Potkai, diretor da Empresa que se encontrava em companhi de seus mais diletos auxiliares. Após percorreram detalhadamente tôdas as dependências do modelar estabelecimento gráfico, onde centenas de técnicos labutam nos complexos processos impressores, o general Barros Falcão disse da sua magnífica impressão sôbre o que ali viu e observou.

Visita do Comandante da Zona *Militar Leste*

O comandante a zona Militar Leste, general Odilio Denys, acompanhado de seu ajudante de ordens, visitou ontem, pela manhã, o 1.º Batalhão de Polícia do Exército, onde assistiu a instrução que estava sendo ministrada, percorrendo depois, várias dependências do seu aquartelamento. Esteve, também, no Regimento de Reconhecimento Mecanizado em Campinho, onde manteve demorada palestra com o seu comandante.

Seção Especial da FEB

Está sendo convidado a comparecer à sua sede, para assunto de seu interesse o ex-combatente Itamar Lopes da Rocha.

Novos generais na reserva

O presidente da República assinou decretos na pasta da Guerra, promovendo ao posto de general com transferência para a reserva os coroneis Valdemar Alves Pequeno, James Franco Masson, Volmar Carneiro da Cunha, José Benedito Campos, Oscar Teles Ferreira, Jacob Santana Aube, Manoel Guedes Corrêa Gondim Filho, Aguinaldo José de Sena Campos, Lourival Campelo e reformado Heitor Pires de Carvalho e Albuquerque.

Rigor na requisição de transporte aéreo

A proposito de solicitação feita pelo comandante da 9a. R.M. , sôbre autorização para requisitar transporte aéreo para os militares que se deslocam, em objeto de serviço, entre as guarnições de Campo Grande, Corumbá e Cáceres, o ministro por aviso de ontem, declara: nas requisições de passagens aéreas, dever-se-a observar as normas previstas nos arts. 220 e 224 do Codigo de Vencimentos dos Militares sempre que se tratar de insuficiência de transporte, interesse econômico para o Estado ou necessidade urgente da movimentação do militar. Foram revogadas as demais disposições em contrário.

Gratificação a técnico militar

Solucionando uma consulta sôbre direito de gratificação a oficial à disposição da Cia Hidreletrica do S. Francisco, o ministro da Guerra por aviso baixado, declara: O oficial objeto da presente consulta, não faz jús à gratificação industrial, de acordo com o art. 60 do C.V.V.M., em virtude de não figurar entre as organizações militares, que constam dos decretos 30633, 30825, de 1 de outubro de 1951 e 7 de maio de 1952, o nome da referida Companhia. Foram revogadas as demais disposições em contrário.

Promoção de aspirantes da reserva

Foram promovidos ao posto de 2º tenente os aspirantes da reserva Marcus Vinicius Pinto de Souza, Saul Adalberto Pulowski, Aloisio Mendes Gonçalves e Sergio Bertone; e ao posto de 1º tenente o 2º tenente da reserva Mário Teofilo Chaves da Cruz.

Conferência na A.B.M.M.

Reúne-se hoje, às 20,30, a Academia Brasileira de Medicina Militar, sob a presidência do Gen. Dr. José Vieira Peixoto, constando da ordem do dia uma conferência do Prof. Dr. Capistrano Pereira versando sôbre, "Considerações sôbre quistos do laringe".

São convidados, por nosso intermédio, para assistirem à sessão todos os elementos de Serviço de Saúde.

Posto de entrega de carne no QG intendência

O Estabelecimento Central de Subsistência instalará um posto para entrega de carne verde, a partir de 3 de julho vindouro, no Q.G. da Intendência (Campo de São Cristovão).

Inscrições: a partir de 27 do corrente exclusivamente para os militares e funcionários do Ministério da Guerra que trabalhem no Q.G. da Intendência ou residam em suas vizinhanças; poderão ser feitas no AR de Benfica, Ministério da Guerra, Pr Vermelha, Mallet e no próprio QG da Intendência.

Dias de distribuição: da carne: 3as. (todo o dia); 5as. e sabados (pela manhã).

Preço da carne: Filé mignon, Kg Cr$ 53,00; Alcatra, lombo ou filé, Kg. Cr$ 35,00; Chã de dentro, chã de fóra, pato ou patinho e largarto, Kg, Cr$ 33,00; Pá ou paleta, acém e capa de costela, Kg, Cr$28,00; Costelas, Kg, Cr$13,00.

Carteira hipotecária e imobiliária do clube militar

Solicita-se aos associados contemplanos com financiamentos na última distribuição ou desistentes de distribuições antriores, residentes no Distrito Federal, que não tenham recebido até a presente data, a documentação correspondente aos respectivos financiamentos, o comparecimento a esta Carteira, para tal fim.

Informa-se que a citada documentação correspondente aos associados residentes fóra do Distrito Federal, foi remetida via postal.

Considerando que por não serem encontrados os destinatários, processos expedidos, via postal, estão sendo restituidos a esta Carteira, solicita-se aos interessados que atualizem os respetivos endereços.

BOLETIM DA DIRETORIA GERAL DO PESSOAL DO EXÉRCITO

Gabinete

Q G. do Exército - Capital Federal, 26 de Junho de 1956

Boletim interno n. 143

Para conhecimento desta Diretoria Geral, Diretorias subordinadas e devida execução, publico o seguinte:

Infantaria

Coronéis: Omar Emir Chaves, da Es I E, por ter de seguir por via aérea para Curitiba, e Londrina em missão de cooperação, com o governador do Paraná; Tácito Livio Reis de Freitas, do QG/ZMC, por estar em férias referentes a 1954 e vir gosa-las no Rio, com permissão,Genaro Bomtempo, da DGP, por entrar em gôzo de um periodo de férias, relativo ao ano de 1954.

Ten. coronel: Olavo Duarte Mendes, do E M E, por ter concluido os trabalhos de regulamentação do QAA.

Majores: Alfredo Ferreira Botelho, da D G P, por término do Conselho Especial de Justiça; Pedro Cordolino Ferreira de Azevedo Filho, da D G P, por ter sido nomeado relator da Comissão de Promossão do QAA; Helio Brandão, do QG/da 8a. RM, por ter sido transferido do 1º B P E para o QG/8a. RM e ter entrado em trânsito em 22/6/56; Evandro Guimarães Ferreira, da D G P, por término dos trabalhos de regulamentação do QAA; Joaquim Miranda Pessoa de Andrade, do 20- R I, por ter vindo de Curitiba em gôzo de férias devendo passá-las nesta Capital e Sobral-Ceará; José Quintiliano De Castro e Silva, da Es I E, por ter de seguir para Curitiba e Londrina, de ordem do Sr Ministro; Mario Valente Pamplona, da 27a. CR, por ter vindo a esta Capital em gôzo de férias; Oracy Ribeiro Granja, do QG/1aRM, por ter sido nomeado para servir no QG/1a.RM; ter desistido do transito e apresentar-se aquele Q G.

Capitães: Manoel Alves da Costa, da D G P, por termino de férias e dispensa em 23 do corrente, iniciando nesta data passagem de carga e encargos, por ter sido nomeado do adjunto de catedrático, á titulo provisóri do C M de Belo Horizonte; Francisco. Acioly Meireles, do QG/8a.RM, por ter vindo a esta Capital a Serviço acompanhado o Gen Décio Escobar de quem é Adjudante de Ordens; Servulo Lisboa Braga, da 1a. DC, por ter entrado em férias de 1955 a partir de 18/VI/56; Pedro Fernando Gouveia de Oliveira, do 13- RI, por ter vindo a serviço do RI; Caio Augusto do Amaral, da D G Ens, por término de transito e de apresentar a D.G. Ens., para onde fora nomeado; Heitor da Cunha Telles de Mendonça, da DPS, por término de gala e ter regressado do Estado de Minas Gerais; Arthur Napoleão Teixeira, do Nu DB, por ter regressado de Magé das Cruzes onde foi á serviço da Justiça; Oscar de Abreu Paiva, do 2º B C, por regressar a Unidade por término de férias.

1ºs. Tenentes: Aldebaran Alves de Souza, QAO, do DGA, por entrar em gôzo de .. mêses de licença especial ; Ranulpho Avelino Travassos, QAO, por ter entrado em gozo das férias regulamentares relativas a 1954;

2ºs. Tenentes: Fernando Carlos Brandão Brito, do 3º RI, por ter sido transferido para o 3º RI e estar em gôzo de trânsito nesta Capital com permissão do Sr Ministro; Antonio Silveira da Costa, QAO, da 8a. D R da 11a. CR, por ter sido desligado da 1a. CR e entrar em trânsito.

Cavalaria

Coroneis Thales Moutinho da Costa, da 4a. DC, por ter vindo do QG/ZMC com 8 dias de dispensa de serviço;

Capitão: Jacinto Silveira Fernandes, da Es I E, por término e trânsito e apresentar-se a Es I E.

1º Tenente: Luiz Fernando de Carvalho Caldas, do 3º R C, por ter vindo ao Rio em férias relativas a 1955.

Artilharia

Majores: Waldemar Rangel Bomfim, do 6º G A Cos M, por ter vindo a esta Capital Federal durante o trânsito; Hario Dias, da Es I E, por ter que seguir para o Paraná a serviço, e de Ordem do Sr Ministro.

Capitão: Diogenes Vieira Silva, da Cia Es C Q, por ter de seguir, dia 27, para Curitiba, a Paraná, em reconhecimento a Ordem do Sr Ministro da Guerra.

1ºs Tenentes: Alfredo de Araujo Magalhães, da DGP, por entrar nesta data em gôzo de férias relativas ao ano de 1954; Antero Walter de Freitas, QAO, da D G P, por entrar em gôzo de férias relativas a 1955.

Engenharia

Tens Cóis: Lucio de Moraes Caldas, da D Com, por ter sido nomeado membro da Comissão de Promoção do QAA e CPQAA, pelo Exmo. Sr Ministro: Arilo Osorio de Souza, do E M E, por término de trabalhos da Comissão de Regulamentação do QAA.

Major Pedro Maciel Braga, do Q G R/4, por ter vindo a serviço e regressar a 26.6.56.

Capitão Ivan Melo Cavalcanti, da A M A M, por ter vindo a esta Cidade em gôzo de férias

1- Tenente: Edmundo Carvalho de Souza, da Es S A por estar em gôzo de 8 dias de dispensa a passá-los nesta Capital.

2- B Bv, por estar eem licença concedido pelo Cmt da Região para desconto em férias.

Intendência

Capitão: José Edmar Uchôa, do E C S, por ter sido transferido para o C P O R de Fortaleza e entrar em trânsito.

2- Tenente: Hermenegildo Augusto Quadrado, da 2a. Cia O Cos, por término de transito e recolher-se a Unidade

Saúde

Médicos - Tenente Coronel: José Maria de Araujo Saraiva, da DGS, por ter sido nomeado membro da C P do QAA pelo Sr. Ministro.

Major: Silvio Ayres de Souza, do 4- B C, por ter vindo de Lins, em gôzo de 5 dias de dispensa, com permissão.

Dentistas - 1º Tenente: João Villar de Queiroz, do 1- B C, por desistir do restante do trânsito e seguir destino.

Farmacêuticos - 1º Tenente: Lionardo Rodrigues De Lima, do 1º Btls Rv., por entrar em gôzo das férias de 1955, e ter permissão para gozalas no Rio e Belo Horizonte e por seguir para Belo Horizonte.

Veterinários

Tenente coronel: Joaquim Marinho Pessôa, da D.V, por ter sido tomeado membro da Comissão de Promossão do QAA pelo Sr Ministro.

2º Tenente: Walter de Miranda, do 1º G A 75 Cav, por entrar em férias, estando autorizado a goza-las nesta Capital.

Técnico

Major : José Teofilo de Siqueira, da 1a. D L, por ter entrado em férias de 1955 a partir de 18.VI.56.

Aux Ins do CPOR de Fortaleza, para os anos letivos de 1956 e 1957, o 1- tenente Francisco Assis Magalhães Aguiar.

Diretoria de Armamento, o Major Walter Fernandes de Almeida, sendo, em consequência, transferido do Q O para o Q S G.

D G P, o 1º tenente QAO Serafim Freire de Lima da Co S EF.

Sem ônus para a Fazenda Nacional: Q G da ID/3, o 2º tenente QAO Sully Nepomuceno da Silva, da 4a. DR da 9a. CcR e 4a. DR da 9a CR o 1- tenente QAO José Manoel Teixeira, do QG da ID/3.

Por necessidade do serviço: Ajudante de Ordens do Sr Gen Mario Perdigão, o Capitão Pedro Ferrnando Gouveia de Oliveira, do Q O, sendo em consequência, transferido para o QSG. Sol Rd 210-AO de 20.6.56, do Cmt da 5a. RM.

Retificação de nomeação. Por necessidade do serviço: 23a DR/2a CR, de ordem do Exmo. Sr Ministro, o 2º tenente QAO José Rodrigues de Oliveira Ribeiro, da 7a. DR/12a. CR e não 27a. DR/11a. CR, conforme publiccou o BI n. 77, de 4 abr 56, desta DGP.

Exoneração. - Ajudante de Ordens

Cavalaria

Nomeação. Por necessidade do serviço: - DGP, o 1º tenente QAO Francisco Xavier da Fontoura Rodrigues, que se encontrava agregado.

Q G da 4a. D C, o 2º tenente QAO Francisco de Paulo Alves Branco, adido ao Q G da 3a. DC.

Intendência

Nomeação. Por necessidade do serviço: - Pagadoria Central de Inativos e Pensionistas, o tenente coronel Paulo Fontoura, ficando assim, retificado o decreto de 12 de março de 1956, referente ao mesmo oficial.

Oficiais excedentes

Na D P S, tendo em vista o Mem n. 442-D5-A-Res de 1º Jun 56 do Gab do Sr Ministro da Guerra, os seguintes 1ºs. tenentes; do QAO: Moacir Reis, de Infantaria; Alcides Pinheiro da Silva Flores, de Infantaria; Hugo Machado de Cavalaria; e Edmard Andrade dos Santos de Intendência.

Os referidos oficiais continuarão na D PS no exercicio de suas funções, aguardando solução do Of n. 83-Gab-Res., de 20 Jun 56, ao Gen Chefe do DGA.

JUSTIÇA MILITAR

Julgamentos no Superior Tribunal Militar

O Superior Tribunal Militar julgou em sessão secreta, o capitão Fernando Teixeira Mendes, do Estabelecimento Regional de Subsistência da 7º R. M., em Pernambuco, absolvido em primeira instância do crime de peculato e do civil José Souto Maior, funcionário do mesmo Estabelecimento, condenado à pena de 3 anos de reclusão, por crime de peculato; deu provimento em parte as apelações de Bernardo Alves de Freitas, do Pará; de Antônio de Oliveira Jacques, de Pernambuco: de Jorge Siqueira Bueno, Américo de Campos, ambos de São Paulo; de Luiz Gonzaga Ferreira, de Minas Gerais; de José Antonio da Silva, Tamoio Andrade, ambos do R. G. do Sul; para condená-los por crime de deserção; deu provimento a apelação de Fernando dos Santos, da Bahia, para absolvê-lo do crime de lesões corporais; confirmou a sentença condenatória de Arnaldo Manoel da Luz, Mariano de Souza, Tito Gonzales Munhões, Belmiro Francisco Angelo, todos desta capital; de Vivaldo Pereira Suzart, da Bahia; de Alcides de Almeida Santos, Carlos Tossato, ambos de São Paulo; Julgou em sessão secreta, os soldados Neamilton de Freitas, José Hildebrando Silva, ambos de São Paulo, absolvidos em primeira instância do crime de insubmissão; extinguiu a punibilidade de Alfredo Alves Corrêa Filho, de São Paulo, tendo em vista o decreto que concedeu anistia; confirmou a condenação de José Vicente, de Minas Gerais; deu provimento a apelação de Antônio Martins da Silva, de Pernambuco, para absolvê-lo do crime de insubmissão; extinguiu a punibilidade de Miguel Arcanjo Rodrigues e Gabriel Galão, ambos do R. G. do Sul, tendo em vista o decreto que concedeu anistia; de Rodrigo Antônio dos Santos, do Pará, beneficiado pelo decreto de anistia; e confirmou as sentenças condenatorias de Luiz Gonzaga de Oliveira, de Pernambuco; e de Durval Alves do Nascimento, do Paraná.

Entrada de Processos no Superior Tribunal Militar.

Deram entrada, ôntem, no Superior Tribunal Militar em grau de apelação da promotoria e da defesa, os processos de deserção de Ayrton Luiz Scherer Schillinger, do R. G. do Sul; de Pedro Jara, de Mato Grosso; de Carlos Alberto de Carvalho Santos, José Mendes dos Santos, Antônio Honorato Rodrigues, Manoel Xavier da Silva, todos desta capital: de Antônio Olivio Mena, do R. G. do Sul; de Cicero Soares da Silva, William Sampaio Orlando Cezar, todos de São Paulo; processo de Lauro Maximiano Mendes de Souza, José Felix de Almeida, José Cerbes de Almeida, Maurilio Francisco do Nascimento e Ary Pereira da Silva, todos condenados por crime de lesões corporais e atos indecorosos; de Luiz Augusto Guadalupe, 2º tenente processado por crime de lesões corporais pelo Conselho Especial de Justiça da Auditoria da 5º R. M., do Paraná; e processo de deserção de Rene Santaro, de São Paulo.

A PRODUÇÃO DE URÂNIO NOS ESTADOS UNIDOS

DENVER, COLORADO, 26 — A Comissão de Energia Atômica revelou ontem à noite que mais de três milhões de toneladas de minério de urânio estão sendo extraídas anualmente nos Estados Unidos. O sr. Jesse C. Johnson, chefe da Divisão de Matérias-Primas da Comissão de Energia Atômica, revelou a produção total, até agora secreta, numa Conferência da Indústria Atômica e de Urânio. Revelou também Johnson que as reservas conhecidas de urânio dos Estados Unidos são de mais de 30 milhões de toneladas, havendo ainda uma reserva potencial de outros 30 milhões de toneladas.

"Atualmente, os Estados Unidos são os maiores produtores de urânio do mundo livre", disse Johnson. U. P.

NETA DE ROOSEVELT VISITARÁ A RÚSSIA

NOVA YORK, 26 — Partiu para a Rússia, por via aérea a srta. Kate Roosevelt, neta do falecido presidente Franklin Roosevelt.

A srta. Roosevelt, que é estudante, passará seis semanas na Rússia, devendo visitar vários estabelecimentos escolares e universitários russos. F. P.

Grande Oportunidade
SÒMENTE ÊSTE MÊS
FOGÃO HELIOGÁS

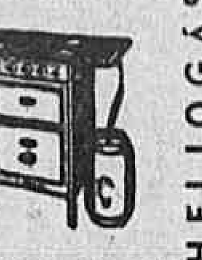

ENTREGAMOS HOJE MESMO o seu fogão "HELIOGAS" com apenas Cr$ 500,00 de entrada e os restantes em 20 prestações de Cr$ 350,00, estando incluido neste preço a instalação.
RUY MAFRA & IRMÃO
R. ESTACIO DE SA, 165-A, Tel 28-7347
: ESTRADA MONSENHOR FELIX N.º 538-A, em frente à Estação de Irajá.
"Cumprimos o que annunciamos". 24862

DECORAÇÕES EM MADEIRA
DEMA projeta e executa modernas decorações para lojas, halls, escritórios e apartamentos. Rua Senador Dantas, 80 - 18.º — Tel.: 42-9899. 54009

Arame farpado Cimento
Rua da Alfândega, 98 — Sala 702 — Telefone: 23-5154
73170

Revistas antigas COMPRO
Cinearte, Paratodos, Seleta, Cinelândia (Americana), Cine-Mundial, A Tela, Palcos e Telas, Albuns, Coleções de Figurinhas Paratodos, Saquinhos Centenário, Sudan, Balas Popular e Revistas Policiais. Telefonar p. Navarro. 46-3860. 22863

TERNOS USADOS
Compram-se a domicilio e pagam-se por um terno até 1.000 cruzeiros.
Telefone: 22-4435
26804

DECTETIVE
Diplomado e com longa prática, encarrega-se de qualquer caso de investigações particulares. Idoneidade, sigilo e êxito garantidos. — Telefone: 45-7178 — BECHARA.
21458

SINGER USADAS

VENDEMOS ótimas, recondicionadas, das antigas — 10 anos de garantia. 3 gavetas. ENTRADA: Cr$ 500,00 e por mês Cr$ 300,00; 5 gavetas — ENTRADA: Cr$ 900,00 e mensalidade de Cr$ 300,00. Pagamento à vista, 3 gavetas Cr$ 4.000,00, 5 gavetas Cr$ 5.000,00. Também compramos máquinas USADAS.
RUY MAFRA & IRMÃO
RUA ARISTIDES LOBO, 134 — Tel.: 28-7547 — Bondes Estrêla e Sta. Alexandrina à porta e em frente à Estação de Irajá. Estrada Monsenhor Felix, 538-A. "CUMPRIMOS O QUE ANUNCIAMOS". 20676

LIVROS USADOS
Compro qualquer quantidade. Pago bem — Atendo a domicilio — Rua México, 147-Sobrado.
Telefone: 22-6946

MOEDAS ANTIGAS
Compro brasileiras e estrangeiras de qualquer metal — Rua México 148 — Sobreloja.
Tel. 22-6946
26663

ROUPAS USADAS
COMPRO A DOMICILIO
Pago por um terno
Cr$ 1.000,00
Telefone 22-5568
26870

DIVÓRCIO
Novo casamento no México, informações grátis. — Máxima atenção. — Travessa Ouvidor, 36, 2.º, sala 25 — Telefone: 52-1334. 14586

OBJETOS DE ARTE
Vendem-se em porcelana, marfim, mármore, etc., juntos ou separados. Ocasião. Rua do Rosário 145, sobrado 20686

PERSIANAS VENEZIANAS
Suas persianas não funcionam regularmente? As cordas ou cadarços estão esgaraçados? Procure o quanto antes o médico em 58-4943, que será imediatamente atendido. Serviços garantidos com orçamentos grátis.
20517

LIVROS USADOS
COMPRO QUALQUER QUANTIDADE PAGO BEM ATENDO A DOMICILIO
Tel.: 37-2767 - MELLO
2296

OPORTUNIDADE
Vende lonçois santista casal e solteiro por preço de atacado fornecemos para colégios, hospitais e particulares melhores informações resposta na portaria dêste jornal n. 17694
17694

PINTURAS POPULAR
Pintamos com rapidez e perfeição por preços módicos, casas, apartamentos, lojas etc. Se vai pintar façanos uma consulta. Recados para Sebastião Coelho. Tel. 32-3358 21637

ANÚNCIO

ROUPAS USADAS
PAGO POR UM TERNO
Cr$ 1.000,00
Telefone: 52-1982

TERNOS USADOS
COMPRO A DOMICILIO
PAGO ATE' Cr$ 1.000,00
Telefone: 22-0423
26082

COMPRA-SE TUDO
ROUPAS USADAS
Máquinas de costura, de escrever, rádios, geladeiras, enceradeiras, ventiladores, cristais, porcelanas e tudo que represente valor. Paga-se bem.
Telefone: 43-9232
22841

COMPRO ROUPAS USADAS
MAQUINA de costura e tudo que represente valor
Tel.: 43-2463
22874

PROLAR S.A.
MATRIZ: RUA SETE DE SETEMBRO, 99 - RIO
O SIMBOLO DA SEGURANÇA ECONOMICA
RESULTADO DOS SORTEIOS REALIZADOS EM JUNHO DE 1956

SÉRIE "A" Prêmios	Valor em Cr$	SÉRIE "B" Prêmios	Valor em Cr$	SÉRIE "C" Prêmios	Valor em Cr$
1.º — H R J	10.000,00	1.º — H R S	15.000,00	1.º — Q U K	20.000,00
2.º — W F A	500,00	2.º — N F C	1.500,00	2.º — L M Y	4.000,00
3.º — I Q Y	500,00	3.º — K G T	1.500,00	3.º — N Y E	4.000,00
4.º — K L X	500,00	4.º — E N T	1.500,00	4.º — O M X	4.000,00
5.º — L O V	500,00	5.º — F P U	1.500,00	5.º — N P S	4.000,00

Os próximos sorteios serão realizados às 15 horas dos dias 24, 25 e 26 de julho, no auditório da Emprêsa, à Av. Almirante Barroso, 2 - 10.º andar, ficando desde já convidados para assisti-lo o público em geral e, em particular, os nossos prestamistas.
Convidamos os prestamistas contemplados o que estejam em dia com suas mensalidades, a receberem seus prêmios. Na falta de cobrador em domicilio, o pagamento deverá ser efetuado, à Rua Sete de Setembro n.º 99 — Tel. 42-3523 ou na Agência D. Pedro II — Tel. 43-2284.
INSPETOR FEDERAL — ARMÊNIO CRUZ
MATRIZ — RIO DE JANEIRO
DIRETOR-PRESIDENTE — M. DO N. VARGAS NETTO 78379

Para qualquer **ANÚNCIO** em jornais, rádios, TV

CHAME
42-0950
42-5873
42-5242
42-5585
Propaganda SINO S. A.
AV. RIO BRANCO, 128 - 15.º

OLHE ANTES DE ABRIR
Mande colocar na sua porta ôlho Mágico. Tel. 30-4869
1064

INVESTIGAÇÕES PARTICULARES
Com todo o sigilo e eficiência executa-se para qualquer lugar e atende-se a qualquer hora. — Preços módicos. — Possuimos experiência internacional de vinte anos. — Telefone: 42-6967 — LARRY. 9853

Cofres fortes Internacional
Garantidos contra fogo e roubo, formidável sortimento em todos os tipos e tamanhos, e para todos os preços, aproveitem numa visita ao nosso depósito:
Rua do Rosário n.º 143
14623

Animais

VENDE-SE — Cachorrinhos Pequinês com 2 meses de idade por 1.000,00. Ver e tratar com o Porteiro na Rua Gomes Carneiro 58, Ipanema. 27471 63

BOXER
Vende-se filhotes — 40 campeões pedigree — Tel. 37-9254. 15956 63

COCKER-SPANIEL
Vende-se, fêmea, loura, americana, 4 meses, ótimo pedigree B.K.C. — Preço 3 mil cruzeiros. Tel.: 25-8215. 26790 63

Modas e Bordados

MODISTA — Costuram-se vestidos simples; a Cr$ 200,00 — Rua Ronald de Carvalho, 147, apto. 1.001, Lido, com ALBANICE. 27164 81

MODAS — Malhas sueters casaquinhos, conjuntos, blusas, calças, ultimos modelos e todas as cores, vendas a prazo e a vista. Mando no domicilio para escolher. Tel.: 27-6209 — Sr. Mario. 22865 81

ALTA COSTURA
Vestidos para tarde e Sport, feitos em tecidos estrangeiros. — Tel. 57-8925. 27436 81

PELES
Reformas, consertos, lava seus agasalhos, velhos ficam novos, faz lindas estolas, renova suas colchas de vicunhas — Rua Marquês de Olinda, 88 — Botafogo. Telefone 26-7973. 22020 81

ATENÇÃO
Artigos maravilhosos feitos a mão para noivas e pessoas de fino gôsto. Tudo em cama, mesa, cozinha, crianças e senhoras. Exposição e vendas à Av. N. S. Copacabana, 860 — apto. 201, à qualquer hora. Telefone. 57-2848. 27479 81

CASACO DE PELES
Mouton dorée, longo, sem uso. — Vende-se pela melhor oferta. Rua Sá Ferreira 83, apto. 304. 22878 81

Compra e Venda de Casas Comerciais

CAFÉ E BAR — BOTAFOGO
Vende-se ótimo ponto, contrato antigo, informações à Praia de Botafogo n.º 212, das 9 1/2 às 11 1/2 horas, ou depois das 17 horas. 26895 90

CAFÉ E BAR
Vende-se um bem instalado, em ótimo ponto de Copacabana. Tratar à rua do México, 111, sala 704. 22892 90

PAN-AMERICAN TITAN
IMPORTADORA EXPORTADORA RIO LTDA.
Participa a transferência de seu escritório para a
Av. Rio Branco, 151, 19º and, Ss. 1908/9/10
Telefone: 22-9884
22850

ACHADOS E PERDIDOS

MALA PERDIDA
Gratifica-se bem quem devolver mala, contendo documentos, sem valor, desaparecida frente banca jornais Estação Rodoviária Mariano Procópio, último domingo, dia 24. Dirigir-se Dr. Alcides Lins, Rua Barata Ribeiro n. 673, apto. 901 — Telefone: 57-9616. 22897 61

Instrumentos de Música

ACORDEONS — Desde Cr$ 100,00 por mês (a prazo só no Rio) Scandalli, Soprani, Hohner e tôdas as marcas nacionais. Também saxofones, clarinetes, pistões, violões, rádios, pianos, gaitas de bôca. Tudo sem entrada e sem fiador. Grátis método para estudar. Maior depósito Casa Acordeon Azul, Av. Rio Branco, 277 dentro da Galeria S. Borja, ou filial Rua dos Arcos, 21. Para professores e revendedores descontos excepcionais, tels. 32-8750 e 42-9712.

BECHSTEIN, Bluthner, Lux, Brasil, Welmar e outros conhecidos fabricantes nacionais e estrangeiros. Não compre o seu piano sem conhecer o nosso stock e preços. Largo do Machado 8, loja H. Galeria ao lado da Caixa Economica. 22866 75

PIANO LUX — Vende-se um com máquina alemã "Renner-Stuttgart", cepo de metal, 88 notas, cordas cruzadas e 3 pedais. Ver à Rua Marquês de Valença 88. 4287 75

ACORDEON Scandalli 80 baixos e 4 registros preto quasi novo vende-se fone 46-3983. Marechal Francisco Moura 58 apto. 302 Botafogo. 26879 75

PIANO ALEMÃO bonito, muito bom — Vendo garantido. Fone: 48-6241. 26898 75

PIANO Pleyel — Vende-se um com cêpo de metal e cordas cruzadas que está como novo, Tel.: 46-6426. 4288 75

NÃO VENDA SEU PIANO
Sem me chamar não se precipite. Compare minha oferta, mesmo precisando reparos. Atendo rápido. Tel. 46-0929. 26512 75

PIANO INGLÊS
Cr$ 17.500,00
Estado de novo, ótimo funcionamento, próprio para estudos, vende-se urgente. Tel. 30-0595. Rua Pacheco Jordão, 91, apto. 102, fundos — Higienópolis — Bonsucesso. 26878 75

PIANOS
de apartamento e 1/4 de cauda vende-se novos e usados, dos melhores fabricantes. Não compre sem ver os nossos preços. A vista e a prazo. Rua Senador Dantas, 19, sala 807, 8º. andar.

ACORDEÕES de tôdas as marcas
à vista ou a prazo longo, e todos os instrumentos de música — Clarinetas, Trombones, Pistões, Violinos, Violões, Harmonius, Pianos e Músicas — Na CASA CARLOS WEHERS — Rua Carioca, 47, e Avenida Rio Branco, 277, Edificio São Borja. — Repr. dos afamados pianos ESSENFELDER e CARLOS WEHRS. 78324 75

PIANO ALEMÃO
Entrada de Cr$ 8.000,00, restante em 12 meses. Rua Senador Dantas, 19, 8º. andar. 11972 75

Familia compra 1 piano. Sem intermediário. Fone 45-1581. 4214 75

ACORDEAO por Cr$ 6.200 vendo em estado de novo Italiano de 32 baixos especial para moça ou criança — Rua Jardim Botanico 202 — Botafogo. 14965 75

Steinway e Klein
1/4 CAUDA
Vendem-se êstes maravilhosos pianos a longo prazo. Ver Av. Treze de Maio n.º 13, 4.º and., sala 419. Ed. Municipal.
2159 75

Piano 1/4 cauda, 1,45 m comprimento
Marca alemã "Steinweg" côr de mahágorie, recém-importado, novo, sonoridade excepcional. Tel. 57-7244. 26901 75

PIANO ALEMÃO
Familia vende — Estado de novo, cêpo de metal, cordas cruzadas, côr clara, modêlo apartamento, afinado e garantido, Rua Hans Estaden n. 13 — Real Grandeza, frente ao n. 243. Fone 46-1037. 3276 75

COMPRO 1 PIANO 32-3857
12571 75

PIANO BLUTHNER
Cr$ 36.000,00
Vende-se um dêsse famoso fabricante alemão. Ver e tratar no Largo do Machado nº. 8, Galeria ao lado da Caixa Econômica. 22867 75

PIANO
Tôdas as marcas a vista e 20 meses: Rua 2 de Dezembro 112. Catete. 4215 75

COMPRO 1 PIANO 47-2361
22847 75

REFORMAM-SE PIANOS COMPRAM-SE
FONE: 46-1637
Quer vender? — Pago bom preço. Quer recondicionar? Matar o cupim, madeiramento novo, mudar de côr, etc — Casa Hans, Fone 46-1637. 3277 75

PIANOS BARATOS
Desde Cr$ 13.000,00
Temos Essenfelder, Pleyel, alemães de cordas cruzadas e cêpo de metal. Queira telefonar marcando sua hora 23 4013 — Humberto (exclusivamente) R. Santana 107. 4122 75

PIANOS NOVOS E USADOS
Grande estoque de modelos de apartamentos, armário e de cauda. Alemães, inglêses, franceses e nacionais. — Vendas a longo prazo, sem entrada, sem fiador. Aceitamos troca. — A. HAHN, Avenida Treze de Maio n. 13, 4.º andar, sala 419 — Ed. Municipal. 22924 75

PIANOS NOVOS
A CASA GARSON apresenta ao público o mais lindo e variado estoque de modelos de cauda, armário e apartamento, pelos menores preços da praça e com a mais ampla garantia. Facilitam-se os pagamentos.
Ver em exposição nas CASAS GARSON, à rua Uruguaiana, ns. 105 - 109 e Rua do Ouvidor, n.º 137 (entre Avenida e Gonçalves Dias) 8038 75

COMPRA E VENDA DE PRÉDIOS E TERRENOS

Centro

CENTRO — Rua André Cavalcante. Vendem-se 3 predios vazios em terreno de 25x58, com a area de 1.480 m2., situados em frente a linha do bonde. Preço Cr$ 3.700.000,00 (tres milhões e setecentos mil cruzeiros) podendo facilitar parte a curto prazo. Tratar com Americo Gomes Veloso, Av. Graça Aranha 333, salas 301/2. Tel. - 22-7439. 26786 100

GRUPO DE SALAS ou APTOS. NO CENTRO — Antes de vender visite o Eng. TITO LIVIO — Otimas oportunidades para felizes negócios — Avenida Rio Branco 134 - 42-1769 — 52-7736. 21604 100

CENTRO COMERCIAL entre Presidente Vargas, rua São José. Compramos predio velho com minimo de 12 metros de frente; mesmo alugado serve. Rudolf Karter & Cia. Ltda. Avenida Rio Branco 173, sobreloja em frente a Galeria Cruzeiro — Telefones 42-4635 e 22-6545. 28607 100

CENTRO — Edificio Guinle — Vendemos, esquina da Av. Rio Branco e Sete de Setembro, unico escritorio disponivel, ocupado, c| 70 m2. Cr$ 1.100.000,00, facilitando 8 por cento de juros seis anos — Rudolf Karter & Cia. Ltda. Avenida Rio Branco, 173, sobreloja — Tels.: 42-4635 e ... 22-6545. 28606 100

CENTRO — Rua Washington Luiz, 95 — Já demolido — Entrega em 24 meses — Vendemos apartamentos, com sala, jardim de inverno, 2 quartos, banheiro social, cozinha, quarto com banheiro de empregados e área de serviço com tanque — Preço fixo sem reajustamento a partir de Cr$ 740.000,00 com grande facilidade de pagamento — Construção, incorporação e vendas — URBANIZADORA CENTRAL LTDA. — Av. Pres. Vargas 529 — S. 309 — tel. 43-8539. 20916 100

CENTRO — Vendo à Rua Barão de São Felix 3 predios juntos para entrega desocupados, medindo 18,70 x 45,00, com facilidade no pagamento. Tratar com o Sr. Mario Rei, Avenida Rio Branco 135, 1.º, sala 208. Telefones 22-5536 e 47-3221. 23847 100

APTOS. NO EX-PALACE HOTEL — último andar, c/ 2 amplas salas, ótima cozinha, luxuoso banh. c/ box, local pá geladeira, armários embutidos especial acabamento. Eng. Tito Livio vende. Av. Rio Branco, 134 — 42-1769 e 52-7736 — Aceito aptos. para vender. 24110 100

CENTRO — Rua Washington Luiz, 95 — Já demolido — Entrega em 24 meses — Vendemos apartamentos, com sala, varanda, quarto separado, banheiro, cozinha e area com tanque — Preços fixos sem reajustamento a partir de Cr$ 420.000,00, com grande facilidade de pagamento — Construção, incorporação e vendas — URBANIZADORA CENTRAL LTDA. — Av. Presidente Vargas 529 S. 309 — Tel. 43-8539. 20017 100

SALAS PARA ESCRITORIO e Aptos. para Moradia, Escritorio e Renda — Eng. TITO LIVIO vende, ótimos preços, pgto. a combinar, 42-1769 — 52-7736 e 57-9074 — Av. Rio Branco 134 — Aceito imóveis para venda. 24407 100

APTO. DOS GRANDES NO EX-PALACE HOTEL — Eng. TITO LIVIO vende. Av. Rio Branco 134, tel. .... 42-1769 e 52-7736. 24105 100

CENTRO — Grande oportunidade? No antigo Palace - vendo aptos. de vários tipos de frente para Av. Rio Branco c/ parte financiada à longo prazo. E' favor, para maiores detalhes se comunicar com Marco pelo tel. 46-2479. Atendo a qualquer hora. 14995 100

SOBRELOJA E SALÕES NO CENTRO — Aproveite a oportunidade de comprar pelo menor preço do mercado a 5 minutos a pé da Av. Rio Branco, uma grande sobreloja com duas frentes com 120 m2, e 3 magníficos salões no 3.º andar, próprios para pequenas industrias, oficinas, sindicatos, ou para qualquer ramo de negócio. Fácil acesso com duas entradas dispensando elevador. Ultimas unidades a venda. Local de intenso progresso e grande desenvolvimento comercial. Edifício Maipu, Rua Santana n. 73, quase esquina da Av. Presidente Vargas. SANTOS VAHLIS, Rua da Assembléia n. 104 - 4.º andar, tel. 42-7395. 89896 100

CENTRO — Na praça do Bairro de Fátima, vendemos em início de construção, excelentes apartamentos com ampla sala de 15 metros quadrados, ótimo quarto com 15,40 metros quadrados, boa cozinha, banheiro completo e área de serviço com tanque. Tôdas as peças de frente para a Praça e bem iluminadas. Incorporação da tradicional Construtora A. J. Brito S/A. pelo seu sistema de preços fixos sem reajustamentos. O abastecimento dágua é feito por Santa Teresa e o prédio terá reservatórios com a capacidade de 130.000 litros. Excepcional oportunidade para morar no Centro sem problemas de condução com um investimento garantido pela crescente valorização. Preços e condições excepcionais. Procure ainda hoje se informar dêste extraordinário negócio no próprio local das 9 às 22 horas ou com o vendedor exclusivo Consórcio Brasileiro de Imóveis. Rua do Carmo, 17-2.º andar. Fones: ... 52-8317 e 52-8310. 89895 100

EDIFICIO ITU — Aptos. de frente, dos pequenos e dos maiores, de esquina, andares altos e baixo, Eng. TITO LIVIO vende, de quarto e sala e de 2 quartos e sala, desde 500 mil — Av. Rio Branco 134. 42-1769. Aceito apartamentos para vender. 24103 100

CENTRO — Vendemos à rua Washington Luiz, apto. com var. sala 9, quarto separados, coz. banh. Preço: 380.000,00, cond. a combinar. Aceitamos financ. da Cxa. Econômica ou Inst. Entrega imediata — IMOBILIÁRIA RIO BRANCO — Av. Rio Branco, 173, sala 301 — 52-0767 — 52-1787 — 57-7918. 3249 100

CENTRO — BAIRRO DE FATIMA — Vendo belissimo apto. vazio de frente, constando de sala, varanda, 3 quartos, cozinha, banheiro, área c| tanque e dependencias p| empregada — Preço 780.000,00 sendo 50 por cento a vista e 50 por cento a combinar, ou aceito ofertas p| pagamento a vista. Ver à R. Guilherme Marconi n. 67, apto. 202, com sr. Souza das 9 às 12 horas tel. 42-1853. 11969 100

EDIFICIO MARQUÊS DO HERVAL - ex-Palace Hotel — Vendo apartamento de frente para Almirante Barroso com salão, banheiro completo e Kitch. medindo 65m2. Pronto para ser entregue. Tratar com o proprietário pelo tel. 37-9393. 27192 100

Botafogo

BOTAFOGO — Grande oportunidaed? - Vendo à Rua Voluntarios da Patria aptos. de frente para entrega imediata c/ parte financiada à longo prazo constando de: 2 salas, 3 quartos, 2 banheiros e demais dependencias inclusive garage. E' favôr, para maiores detalhes se comunicar c/ Marco pelo tel. 46-2479. Atendo à qualquer hora. 14994 400

VENDE-SE ou aluga-se - luxuoso ap. decorado em estilo francez, pinturas a óleo, 3 quartos tendo 1 dos quartos um grande armário embutido, 2 salões galeria toda espelhada, jardim de inverno em Marmore, 2 banheiros, dependencias completas para empregados. Ricos lustres de Crystal. Vendem-se tambem os lindos e novos moveis, bibelots, Saxe, Sevres etc. Rua Voluntarios da Patria 139, ap. 201 das 14 às 18 horas. 15961 400

ATENÇAO — OPORTUNIDADE! — Vendo por motivo justificável apto. pronto de luxo todo terminado com sancas e florões à rua Voluntários da Pátria 361 apto. 303 e 301 compostos de vestibulo, ampla sala, varanda, 2 ótimos quartos, copa cozinha, área dep. empregada. Sinal de 150.000,00 na promessa 200.000,00. O saldo financiado em 5 anos. Tratar tel: 26-0281. Anita Gelbert. Ver no local. Ótimo negócio. 1007 400

APARTAMENTOS de sala, 2 quartos, grande cozinha e excelente area de serviço, dependencias de empregada, garagem, vende-se em construção à rua Marquês de Abrantes 118. Construção de luxo com pintura a oleo, sancas e parquet. Condições de pagamento: Cr$ 35.00,00 de sinal. O restante em 50 meses sem juros. Incorporação e construção de empreendimentos Imobiliários Panamé Soc. Limitada. Para detalhes e plantas atende-se no local diàriamente de 8 às 22 horas ou no escritório a Av. Rio Branco 151 - 3º. - Tel. 22-1960. 3377 400

APARTAMENTOS de 2 salas, 3 quartos, copa-cozinha, grande área de serviço, lavanderia, garagem, dependencias de empregada. Vende-se em construção à Rua Marquês de Abrantes 118. Construção de luxo com pintura a oleo, sancas e parquet. Incorporação e construção de Empreendimentos Imobiliarios Panamé Soc. Ltda. Condições de pagamento, Cr$ ...... 50.000,00 de sinal e o restante em 50 meses sem juros. Para detalhes e plantas atende-se no local diàriamente de 8 às 22 horas ou no Escritório à Av. Rio Branco 151, 3º - Tel. 22-1960. 3376 400

CASA VAZIA — 1.600.000 — 50 por cento pela Caixa Economica — Ver a Rua Victorio da Costa 18 — Corretor Ramos 26-7578. 27488 400

A RUA DONA MARIANA — Muito próximo à São Clemente e ao Colégio Santo Inácio, no melhor trecho da R. D.ª Mariana, excelentes apartamentos em Edifício de 3 pavimentos e de ótima construção, constando de: Vestibulo, 2 salas, varanda, três quartos, banheiro completo com box, ampla cozinha, quarto e dep. de empregada e área de serviço. Ocupados com inquilinos (contratos vencidos). Preços: Cr$ ...... 1.200.000,00 à Cr$ 1.250.000,00 com 50% financiado em 5 anos. CIVIA — Trav. Ouvidor, 17 — (Sec. de Vendas, 2.º and.) Tel.: * 52-8166 de 8,30 às 18,00 horas. 88281 400

COMPRO APTO. de 3 quartos, dando como sinal apto. de quarto e sala conjugado, banheiro completo e kitchenete, no valor de 300.000,00, novo, rendendo 2.800,00, tendo o resto financiado até 80 meses. — Propostas para o n.º 4.292, neste jornal. 4292 400

BOTAFOGO — Vendo prédio, em terreno com 4.000,00 ms.2, com 4 quartos, 2 salas, copa-cozinha, dependências, podendo construir 80 apartamentos ou colégio. Preço 4.200.000,00, financiados. — Tratar tel. 52-0029, das 13 às 18 horas, marcando hora. 7971 400

VENDEMOS, à r. Lauro Muller, próximo à matriz Sta. Teresinha, entrega em julho, ótimo apto. frente, 6.º pav., c/ 2 salas, 4 quartos, 2 banheiros sociais, dep. criados e cozinha. — ALCIDES DE MORAES & CIA., av. R. Branco, 128, 16.º, s/ 1606. Telefs. 32-5104 e 22-0504. 26907 400

HUMAITA' — Vende-se a Rua Humaitá 261, a loja C, propria para comercio fino. Aceitam-se também propostas para locação. Chaves no local. Outras informações na I. C. I. S. A. Av. Venezuela 27 — 8.º, sala 812. Tel.: 43-6463. 80770 400

BOTAFOGO — Esquina — Vendo Cr$ 6.500.000,00 na rua São Clemente, magnifico terreno de esquina, medindo 18 x 40, Zona de 8 pavs., no trecho mais comercial. Theophilo da Silva Graça, Av. Rio Branco, 185 — 3.º, sala 310. Ed. Marquês de Herval. Tel.: 42-6366.

PRAIA BOTAFOGO — Vendo Cr$ 3.500.000,00, no melhor trecho, desta praia, terreno medindo 8x70 — Theophilo da Silva Graça. Av. Rio Branco, 185 — 3.º sala 310. — Ed. Marquês Herval. Tel.: 42-6366. 79763 400

Catete

CATETE — Vende-se à R. Pedro Américo, em inicio de construção, apto. de quarto, banheiro e cozinha. Financiamento e facilidade de pagamento. Preço Cr$ 270.000,00. Tratar c| C. A. DE SOUZA LIMA, à Av. Rio Branco 128 — 12º. sala 1.204. Tel. .. 22-6503. 3012 500

ATENÇÃO! Rara oportunidade! No mais central ponto do Catete, à rua Pedro Américo, perto de tôda condução, vendo em edificio de luxo em construção, ap. de: vestíbulo, ampla sala (20 m2), 2 ótimos quartos com varandas, copa, cozinha, banheiro, área com tanque, dep. empregada. Preço fixo sem reajustamento .. 580.000 cruzs. Sinal 30.000,00, na promessa 50.000,00, prestações mensais de 5.000,00. Tratar diretamente tel. 26-0281 — Anita Gelbert. Atendo diàriamente, das 9 às 20 horas, à rua Voluntários da Pátria n.º 221, apto. 503. Ótimo e raro negócio. 1011 500

Catumbi

VENDE-SE — Otima casa vazia, na rua Catumbi 96, com quarto, sala, cozinha e banheiro. Ver no local, chave na casa 18. Preço Cr$.. .. 260.000,00, com entrada de Cr$.. .. 130.000,00 e o resto a combinar. Tratar pelo tel. 29-1730 14988 600

Copacabana

COPACABANA — Vende-se um belo e espaçoso apartamento sito à rua Barata Ribeiro, 535 apto. 901 de frente e com magnifica vista, contendo ampla sala de estar três quartos, dois banheiros, copa-cozinha, dependências de empregados e garagem. Preço Cr$ 1.700.000,00 com parte financiada pela Sul América, parte facilitada a combinar. Tratar à rua da Quitanda, 30 S/712 tel. 52-3348. Chaves com o porteiro. 4242 700

PARA ENTREGA DESOCUPADO — Apartamento situado no Bairro Peixoto, constando de: Quarto, banheiro e pequena cozinha. Rua Maestro Francisco Braga, 64 apto. 209. (Chaves no apto. 201). Preço: Cr$ 230.000,00. CIVIA — Trav. Ouvidor, 17 — (Sec. de Vendas, 2.º and.) Tel.: * 52-8166 de 8,30 às 18,00 horas. 93610 700

RUA DOMINGOS FERREIRA, 34 — A Construtora M. Hazan & Nudelman Ltda., comunica a seus distintos amigos e clientes que se está ultimando a fase de reserva de apartamentos em sua nova e magnífica incorporação à rua Domingos Ferreira, 34, 36, 38. Os apartamentos de frente tem duas salas e três quartos; os de fundos uma sala e três quartos. A incorporação é rigorosamente a preço de custo, e a estimativa dos preços varia desde Cr$ 565.000,00 para os de fundos e Cr$ .... 912.000,00 para os de frente. Informações e plantas serão fornecidas em nosso escritório à Rua Mayrink Veiga, 4-11.º andar, ou pelos telefones 23-4362 e 43-9990. 89892 700

LOJA — COPACABANA — Vende-se, no Lido, ótima loja p/ pronta entrega, com 100 ms.2. Ver no local, à r. Min. Viveiros de Castro, 66. — Tratar com C. A. DE SOUZA LIMA, à av. Rio Branco, 128, 12.º, sala 1204. Tel. 22-6503. 7964 700

R. BARÃO IPANEMA — Terraço 8x4. último andar, 70 ms.2 construção — Vende-se apto., c/ linda vista, c/ sala, quarto separado, armários, banh. em côr, cozinha, área c/ tanque, w.c. emp. Pr. 520 mil cruzs., até o dia 30; sinal 330 mil, e rest 190 mil em 5 anos. — Direto c/ propr., SR. GUT, sem intermediários; tel. 43-3090. 26917 700

COPACABANA — Pôsto 6 — Rua Sá Ferreira, 15$ apto. 901. Ed. novo 1.ª locação. Vendo êste confortável apto. com 260 m2. de área, constando de sala, 2 salões, 4 grandes qtos., 3 banheiros sociais, copa, ampla cozinha, diversos armários embutidos, 2 qtos. e banheiro de empregada, espaçosa área serviço com 2 tanques. Garagem. Preço: 2.500.000,00. Condições de pagamento à combinar. Tratar Escritório Waldemar Mesquita — Av. 13 de Maio, 23-3.º — S/341 .Tel. 32-5634.

COPACABANA — Vendo ótimo apto. com 4 qtos., 2 salas, 2 banheiros sociais, copa, cozinha, dependências de empregada, área de serviço, em edifício novo, à rua Miguel Lemos, 124 apto. 703. Preço: 1.300.000,00 — 60% de entrada e restante financiado até 5 anos. Tratar Escritório Waldemar Mesquita — Av. 13 de Meio, 23-3.º — S/341. Tel. 32-5634. 77166 700

COPACABANA — Vendo apto. 2 salas conjugadas, 3 quartos, demais dependencias e garage, de frente 1a. locação, construção de luxo, armarios embutidos e mais requisitos de 1a. Aceita-se sinal de Cr$ 500.000,00 saldo pela Caixa, para quem tenha financiamento aprovado — Para visitas marcar hora SEVERINO SILVA — Rua México, 98 — 12.º andar telefones 42-2454 — 32-4892 — Preço Cr$ .. 1.900.000,00. 11992 700

RUA BARÃO DE IPANEMA — Vendo apto. novo, quarto, sala separadas, banheiro social, kitch. e dependências empregada. Tels. 52-8726 e 22-9258. 11995 700

COPACABANA - Posto 4 - Vendo ap. com living, saleta, 3 quartos, etc. Preço 1.100.000,00, sendo 700 mil à vista. Ver à R. Sta. Clara nº 8, ap. 702. Tratar com Hugo Cintra, Av Rio Branco 128, 14º, sala 1414, tel. 52-7660. 26876 700

COPACABANA — Vendo o ap. 901, da Rua Santa Clara 162, em final de construção, de frente c/ sala e quarto separados, banh., cosinha, area c/ tanque e depósito, por Cr$.. .. 500.000,00 , sendo 50% de entrada e o restante em 24 meses. Tratar c/ J. MALAFAIA, Av. Pres. Vargas, 417. tel. 43-9195 26884 700

COP. Bairro do Peixoto. Ocasião? — Vendemos ap. c/ grande quarto, cosinha e banheiro. Preço 230.000,00 Vazio. Dá rende de 3.200,00 mensal. Imobiliaria Rio Branco, Av. Rio Branco, 173 s/ 301 tels. 52-0767 e 57-7918 4275 700

A AV. ATLANTICA, vendo luxuoso apto. c| finíssimo acabamento: todo a oleo, de frente p| praia c| 3 gr. qtos. c| arms., 2 gr. salas, saleta, lindo Jardim de inverno, c| piso de marmore, 2 banhs. copa, coz. area, c| 2 qtos. e WC. emp. Garage! Preço 4 milhões. Entrega imediata. Inf. 57-5771 — 57-6573 — 57-7786 — c| CARVALHO ROCHA.

UM APTO. POR ANDAR — Vazio — Edif. novo s| pilotis — Acabamento esmerado: Todas portas de Pau Marfim, gr. numero de confortaveis arms. já forrados, saleta, 2 salas e jardim de inv. pintadas a oleo com cores modernas, 3 qtos. c| arms. 1 escrit. 2 banhs. em cor c| duchas, 1 rouparia, otima copa-coz. gr. area serv. com 2 qtos. WC emp. Garage — Preço: 2.200.000 Cr$ — Inf. 57-5771 — 57-6573 — 57-7786 c| CARVALHO ROCHA. 27501 700

A RUA RAIMUNDO CORREIA 32 prox. ao "Metro Copacab." vendo os ultimos e magnifs. aptos. no lado da sombra, otimos p| renda ou moradia c| entrada, quarto separado de 1 sala. c| jard. de inv. banh. completo cozinha c| 4 m2, area serv. com amplo qto. WC emp. Preço de custo real: 346.000 Cr$ c| apenas 35.000 Cr$ de entrada — Inf. no local até 22,30 hs. c| CARVALHO ROCHA. 27502 700

LOJA — Base: 4.000.000 — Rua Raimundo Correa 19 — Ver no local — Facilito 50 por cento. Tratar com o Corretor Ramos da Lagoa 26-7578 — Devidamente autorizado. 27484 700

COPACABANA — Vende-se ap. novo, grande quarto c/ sancas, banheiro completo e Kitchnete, de fundos, sito à Av. N. S. Copacabana, 796-ap. 309, chaves c/ o porteiro, em frente ao Metro e em cima da Espaguetelandia - Base Cr$.... .. 300.000, facilita-se. Tratar na Av.... .. 13 de Maio, 23-18º andar s/ 1.822 tel. 22-6390. 14992 700

AV. ATLANTICA — Vendemos ap. novo, de frente, de luxo, c/ 2 salas, 3 quartos, 2 banheiros, armários em todos os cômodos, copa, cozinha, área e tanque de ladrilho, 2 quartos de empregada e garagem, na Av. Atlantica, 2.112, ap. 1.003, com o Sr. Expedito. Cr$ 2.900.000,00 tendo parte financiada em 5 anos. Vendas com Pennsylvania — Setor de Corretagem de Imóveis, na Rua México, 111, grupo 504 ou tel. 45-1966 de 8 às 11. 14985 700

POSTO 2 1/2 — Cr$ 1.250.000,00 — Vende-se fr. andar alto apto. 3 qtos. salão e dependencias. Tel.: 57-9217 — Norma. 27507 700

ATENÇÃO! — Rara oportunidade! Vendo em edificio de alto luxo, sòmente 2 aptos. por andar, de frente, sôbre pilotis, no mais fino ponto da rua Toneleros, em construção, aptos. compostos de: vestíbulo, duas ótimas salas, varanda, 3 ótimos quartos, armários embutido para rouparia, banheiro, copa, cozinha, área e dep. de empregada. Preço fixo s/reajustamento. Sinal 60.000,00; na promessa 100.000,00, na entrega das chaves 100.000,00. Prestações mensais de 10.000 cruzs. O saldo financiado em 7 anos. Tratar diretamente tel. 26-0281. Anita Gelbert — Atendo diàriamente das 9 às 20 horas, à rua Voluntários da Pátria, 221, apto. 503. Ótimo negócio. 1008 700

COPACABANA — LOJA — Vendo Cr$ 12.000.000,00 na Av. N. S. Copacabana, entrego vazia, com 390 mts2., facilito pagamento. Theophilo da Silva Graça. Av. Rio Branco 185-3.º S/310. Ed. Marquês do Herval. Tel.: 42-6366. 79759 700

AV. COPACABANA — Posto 4 1/2 — Vende-se ou aluga-se p. entrega imediata, prédio c| espaçosa loja de 200 m2. Preço venda: Cr$ ... 8.000.000,00 c| 50% financ. em 5 anos — Locação a combinar. Tratar diret. S. José 70 — Fones: 42-9343 — 52-6660. 20936 700

COPACABANA — Vende-se à Rua Souza Lima, n.º 352, apartamento n.º 501, com 3 quartos, 2 salas, saleta, banheiro em côr, copa, cozinha, quarto e banheiro para empregada, área de serviço e tanque revestidos de azulejos e com garagem. Ver diàriamente das 13 às 17 horas. 4206 700

PARA SER DE ALTA CLASSE, só mesmo um apto. cada andar. Salas e varandas com frente para a praça e vista para o mar através do eixo da rua Xavier da Silveira. Todos os qtos. dando para à mata. Pintura a óleo, tacos "Parquet Paulista", exaustor geral, azulejos até o teto na copa e na cozinha, elevadores Otis bancas mármore Carrára, basculantes de hiduminio. Ver e tratar na praça Eugênio Jardim 10. Final construção. 14966 700

COPACABANA — Vende-se 1 apartamento ricamente mobiliado ou sem com saleta, 2 salas, jardim inv. com marmore, 4 quartos, varanda envidraçada, armario, cofre embutido, box, geladeira, atapetado, móveis D. João V, 2 banheiros em cor pizo marmore, Garage Preço 2.600.000,00 ou 2.300.000,00. Tel. 37-0549. 27407 700

AV. ATL... TICA — Super-luxo(ultimo) 3 g... salões, 4 dorm. 3 ban. marmore, cop. coz. 3 qts. emp. — Ar-refrig. etc. etc. 37-4099 — LORENZO.

R. DOMINGOS FERREIRA — Belos aptos. c. passagem p. Av. Atlânt. — 3 quartos, um duplo, 2 b. e dem. dep. — 1.550.000,00 c| fin. 37-4099 — D. LUIZA.

AV. ATLANTICA — Grde. luxo — Aptos. maravilhosos, 2 salões, 3 dorm. 3 banhs. marmore, cop. coz. 2 qtos. emp. garage — 3 milhões (último). 37-4099 — LORENZO. 27443 700

COPACABANA — Rua Anita Garibaldi no. 48, vende-se do Edificio "SOCICO", o apartamento do 8.º andar, com área de 170 m2 construção de luxo, entrega em (Dezembro) constando de: 3 grandes quartos com armário 2 salas, living, saleta, toilete, 2 banheiros sociais, copa-cozinha — play-ground com jardim tropical ampla garage, quarto e dependências de empregada — Preço Cr$ .... 1.740.000,00 — Condições de pagamento, A vista Cr$ 840.000,00 durante a construção Cr$ 360.000,00 a combinar a curto prazo Cr$ 540 mil — Este apartamento valerá depois de pronto Cr$ 2.200.000,00 — Tratar com AMERICO GOMES VELOSO — Av. Graça Aranha 333 salas 301-2 — Tel. 22-7439. 19945 700

RUA JOAQUIM NABUCO — Perto da praia, excelente apto. de frente, pronta entrega, vestibulo, grande living, j. inverno, sala jantar, 3 amplos quartos, 2 terraços, banh., cozinha, dep. empregada. Cr$ 1.600.000,00 — Planta e mais informações na Administradora Nacional. — Av. Pres. Ant. Carlos 615, 2º pav. Tel.: 52-1236 das 9 às 12 e das 14 às 17 horas. 26864 700

EDIFICIO ARACATY a Rua Raimundo Correia 32, prox. ao "Metro Copacab." vendo os ultimos aptos. com entrada apenas de 15.000 Cr$ — Ver no local, até as 22,30 horas com CARVALHO ROCHA, inclusive hoje. 25458 700

COPACABANA — Rua Raul Pompeia n. 201 — "Pôsto 6" — Já demolido — Entrega em 24 meses — Vendemos, apartamentos com sala, quarto, banheiro, cozinha — Preço fixo sem reajustamento, a partir de Cr$ ...... 300.000,00 com grande facilidade de pagamento — Construção, incorporação e vendas — URBANIZADORA CENTRAL LTDA. — Av. Presidente Vargas 529 — S. 309 — tel. 43-8539. 20915 700

APARTAMENTOS PRONTOS — Acabado de construir, de frente, grande sala 24 m2, 2 quartos, armario emb. cozinha, grande area de serviço, dependencias compl. de empregada — Cr$ 365 mil financiado em 10 anos — p. Equitativa, restante a combinar. Ver e tratar no Ed. Londres, R. Siqueira Campos 138. 18969 700

APARTAMENTO de luxo — Vende-se com 3 quartos, 3 salas, copa, cozinha, 2 banheiros sociais. Construção José Mizrahy — Tratar com o próprios das 17 às 19 horas. Telefones: 52-6667 e 22-1323. Tôdas peças são de frente, Copacabana. Rua Santa Clara, 188. Acabamento primoroso, destinados à própria familia. 21632 700

AV. ATLANTICA — Posto 6 — Cr$ 1.500.000,00 — Vende fr. 3 qtos. sl. pintado de novo, banheiro louça inglesa, sancas, varanda a fr. Tel.: .. 57-9217 — Norma. 27506 700

APARTAMENTO — Compra-se com sala, 2 ou 3 quartos, cozinha, dependencias empregada, garage, bairros Copacabana, Leblon, Ipanema. Preferencia ultimo andar com terraço. Pagamento: Cr$ 600 mil na escritura, resto a combinar. Preço teto Cr$ 850 mil. Informações para D. Clea — ... 26-2352. 27311 700

COPACABANA — Vendo apto. de frente em final de construção, com saleta, sala, 2 quartos, cozinha, banheiro com box, área de serviço com tanque e banheiro de empregada — Preço Cr$ 550.000,00 com financiamento e facilidade. — Tratar com Juvencio Barreto Jr. - Rodrigo Silva 13 - 10º andar, grupo 1005 — Telefone 22-7226. 22873 700

APARTAMENTO DE LUXO ARTISTICAMENTE DECORADO EDIFICIO "DOM NAVARRO" — CONSTRUTORA CANADÁ — Integralmente mobilado e decorado por "Lima Leal", inclusive trabalhos de arte, cortinas, tapetes, quadros, enfeites raros, estatuetas de marfim e porcelana, nichos e objetos japonêses, quadros bordados com motivos chinseses, abat-jours, potiches, jarrões, espelhos, aparelhos de iluminação, móveis estofados, sala de jantar, dormitório, biblioteca, em mogno, piano de cauda, novo, Essenfelder, televisão e rádio-vitrola Capehat, geladeira Hotpoint de 11 pés etc. O edificio recém-terminado fica à Rua Raul Pompéia esquina da Rua Sá Ferreira, (a uma quadra da Av. Atlântica), local sossegado e 100% residencial, possui majestoso play-ground, sob pilotis com lindos jardins tropicais, parque recreativo com vários aparelhos infantis, mesa de ping-pong, etc. Hall de entrada em mármore — Elevadores com cabines luxuosas — Um apartamento por andar com elevador privativo. O apartamento que está localizado no 5.º andar, de frente para as duas ruas, com tôdas as peças principais iluminadas diretamente, constitue-se de: Hall com piso em mármore, ricos adornos e lustres de metal dourado e porta de ferro batido — Três amplos e confortáveis salões — Galeria com armários — três esplêndidos dormitórios com armários embutidos (podem ser transformados em quatro) — dois magníficos banheiros sociais, louça em côr, piso e paredes em mármore "extremox", armários e rouparias, box, etc. Copa-cozinha circundada de armários superiores e inferiores, bancadas de mármore "carrara", pias duplas com água quente e fria, aquecedor próprio, fogão com tampa, exaustor, piso em mármore estrangeiro — Ampla área de serviço com lavanderia — Quarto-dispensa totalmente azulejado com prateleiras em mármore — espaçoso quarto para dois criados — Banheiro completo para empregados — Entrada de serviço completamente independente — Totalmente pintado a óleo em côres modernas — Sancas decorativas em tôdas as peças — Ferragens e metais cromados da melhor qualidade — Janelas panorâmicas — Portas almofadadas — Vários armários embutidos — Venezianas em duro-alumínio — Soalhos em parquet pau marfim etc. etc. Valor Cr$ ..... 5.000.000,00 (inclusive garagem) com facilidades no pagamento. Entrega imediata. Ver no local, diàriamente de 9 às 16 horas com sr. Navarro — Rua Sá Ferreira, n.º 115 apto. 403 (5.º pavto.) — Pôsto 6. 89877 700

EDIFICIO YANKEE — Av. Copacabana 750. Em frente ao Cine Metro — Vendem-se os ultimos apartamentos de sala e quarto ou sala com banheiro e cozinha, para fins comerciais e residenciais. Preços: 250 e 310 mil cruzeiros com 15% de sinal. Preço fixo, sem reajustamento. Obra adiantada. Tratar diretamente com o incorporador J. M. SORAGGI — Av. Nilo Peçanha, 155 — Sala 427 — Tels. 42-2027 — 52-3254. 79371 700

COPACABANA — Vendo apto. um por andar tendo 220 m2, rua Miguel de Lemos 63 (esquina de Leopoldo Miguez) — Contendo: jardim de inverno, 3 amplas salas, 3 quartos, 2 banheiros sociais, copa-cozinha, 2 quartos de empregada, WC e garage — Entrega dentro de quatro meses — Tratar na Construtora Exa S. A. — Rua da Quitanda 62, 11.º andar, salas 1104 a 1107. Tel. 42-9621. 22478 700

COPACABANA — Vende-se magnificos aptos. de quarto (12 ms.2) e sala (12 ms.2), separados; jardim de inverno, banheiro completo, cozinha (4 ms.2), dep. de empregada e área de serviço; na rua Barata Ribeiro. Entrada de 50.000,00 e saldo em prestações de 8.126,00. Entrega para 30 meses. — Tratar à av. 13 de Maio, 13, 12.º andar, grupo 20; telefone 42-8693. 1275 700

Estácio

AVENIDA SALVADOR DE SA — Vendo apto. 2 salas, 2 quartos, banheiro, cozinha, grande área. Cr$ 460 mil facilitados — 52-8726 e 22-9258. 11993 800

Flamengo

RUA MARQUES DE ABRANTES — Vendo, nesta rua, próximo à Praça José de Alencar terreno medindo 14x123, com duas frentes. Theophilo da Silva Graça. Av. Rio Branco 185-3.º S/310. Ed. Marquês do Herval. Tel.: 42-6366. 79758 900

FLAMENGO — Apartamentos de 2 salas, 3 quartos, copa-cozinha, grande área de serviço, lavanderia, garagem, dependências de empregada, vende-se em construção à Rua Marquês de Abrantes, 118. Construção de luxo com pintura a óleo, sancas e parquet. Incorporação e Construção de Empreendimentos Imobiliários Panamé Soc. Ltda. Condições de pagamento: Cr$ 50.000,00 de sinal e o restante em 50 meses sem juros. Para detalhes e plantas atende-se no local diàariamente das 8 às 22 horas ou no escritório à Av. Rio Branco, 151-3.º. Tel. 22-1960. 3378 900

FLAMENGO — Próximo da Praia Incorporação apartamentos a partir de 300 mil cruzeiros, c. 10% sinal, parte facilitada e financiada. Plantas e vendas: Av. Rio Branco, 151, sobreloja, S. 203, fone 52-8926, Elias Bichara. 17483 900

FLAMENGO — Apartamento de sala, 2 quartos, grande cozinha e excelente área de serviço, dependências de empregada, garagem, vende-se em construção à Rua Marquês de Abrantes, 118. Construção de Luxo com pintura à óleo, sancas e parquet. Condições de pagamento: Cr$ 35.000,00 de sinal e o restante em 50 meses sem juros. Incorporação e Construção de Empreendimentos Imobiliários Panamé Soc. Ltda. Para detalhes e plantas atende-se no local diàriamente de 8 às 22 horas ou no escritório à Av. Rio Branco, 151-3.º Tel. 22-1960 3379 900

APARTAMENTO - Quarto - sala - Grande conj. banheiro compl. e kitchenett. Rua Dois de Dezembro 73 apt.605 entrega em dezembro - Cr$ 100.000,00 à vista Cr$ .... 80.000,00 em 90 dias ou à combinar — Cr$ 15.050,00 na entrega das chaves, 18 prestações de Cr$...... 2.508,30 e Cr$ 150.050,00 em 120 prestações de 2.159,20 pela tabela Price. Vêr no local e tratar pelo telefone 42-9712 Da. NIZIA. 26680 900

FLAMENGO — Vendo à Av. Rui Barbosa apto. de frente, vazio, com sala, 3 quartos, banheiro, cosinha, quarto e banheiro de empregado e garagem. Walter Weinschenck fone 42-6437 e 26-0626. 21809 900

FLAMENGO — Vende-se lindo apartamento em majestoso edificio de 3 elevadores, à Rua Silveira Martins 164, 7.º andar, de frente e muito claro, constando de hall, living, jardim de inverno, 2 bons quartos, banheiro em cor, com box, cozinha com armarios embutidos e ótimo fogão a gás, quarto e dependencias de empregada, varanda ladrilhada com tanque, todas as peças indevassáveis e guarnecidas de sancas. Preço ...... 520.000,00 à vista e 380.000,00 financiados pela Caixa Econômica, a juros modicos e longo prazo — Entendimentos direto com o proprietário, tel. 45-1752 — Entrega imediata. 63594 900

FLAMENGO — Vendemos construção no magnífico Edifício "São Salvador 30", sôbre pilotis, lago e jardins, os ultimos apartamentos de vestíbulo, sala, jardim de inverno, quarto separado, banheiro, cozinha, área de serviço com tanque, quarto e banheiro de empregada e armários embutidos. Preço fixo sem reajustamento. Fôro remido. Visite a obra e procure a proprietária, construtora e incorporadora, CIA. COCIBRA — Av. Rio Branco 257, sobreloja 201. — Telefone: 42-4066. 62710 900

FLAMENGO — Rua Barão de Icaraí, 38, apto. 202 — Vende-se magnifico apto., 3 quartos, 3 salas, jardim de inverno, 2 banheiros (sendo 1 completo), cozinha, quarto e banheiro de empregada, grande área de serviço e garagem. Excelentes armários embutidos, sancas, nichos espelhados, instalação para máq. de lavar roupa, exaustor de cozinha, etc. Preço Cr$ 500.000,00, à vista, e Cr$ 1.000.000,00 facilitados a longo prazo. Ver com o porteiro. — Tratar com JOAQUIM SANTOS PARENTE, rua 13 de Maio, 37, 1.º and. 22889 900

PRAIA DO FLAMENGO — Vende-se apartamento de luxo, com 514 ms.2, de frente, andar alto, descortinando linda vista da baía de Guanabara, com sala de jantar, sala de almoço, 8 quartos, biblioteca, vestibulo, living, jardim de inverno, varandas, 4 banheiros sociais completos, copa, cozinha, rouparia, despensa, área de serviço, quartos e banheiros de empregadas. Peças amplas. Demais informações pelos telefones 43-5341 e 43-9469. 22887 900

FLAMENGO — Vendo em final de construção, para entrega em 90 dias, apartamento de sala e quarto conjugados, quarto e sala e quarto separados, jardim de inverno, banheiro e cozinha de esmerado acabamento, pinturas a óleo nos banheiros e cozinhas, sancas na sala etc. por preços desde Cr$ 380.000, até.. 550.000,00, sendo 20% de sinal, - 30% na entrega das chaves e 50% ao prazo de 5 anos, tab. Price. Vêr no local e tratar c/J. MALAFAIA, av. Pres. Vargas 417 - sala 410, tel... 43-9195. 26882 900

TERRENO 20 x 42 gabarito 12 entrega imediata, vendo pela melhor oferta somente a vista negócio rápido, motivo viagem. Aos interessados tel. 49-0872 Dr. AGUIAR. 29782 900

Gávea

JARDIM BOTANICO — Vendo Cr$ 1.500.000,00 junto à rua Jardim Botânico, terreno medindo 15x25, pronto para construir, zona de 4 pavs. Theophilo da Silva Graça Av. Rio Branco 185-3.º Sala 310. Tel. 42-6366. Ed. Marquês Herval. 79743 1001

GAVEA — Bairro estritamente residencial. Zona onde não são permitidas construções de edificios de apartamentos. — Vendemos um lote com 436,17 m2 por Cr$ 750 mil — Facilita-se parte do pagamento — Informações com o sr. Guimarães à Av. Calogeras 15, 6.º andar. Tel. 32-9060. 81349 1001

JARDIM BOTANICO — Sintuosa e modernissima residência - Vendo em transversal junto á rua J. Botânico, centro de etrreno de 17 x 60, 8 quartos, 4 salas, 2 banheiros em marmore, 3 quartos para empregados e piscina. Preço 8 milhões, facilitados, Tratar 26-3479direto. Pronta entrega.

GAVEA — Belissimos lotes para residencias de luxo. A partir de 460 mil cruzeiros. Situados á Estrada da Gávea, 142. Pequeno sinal e parte financiada. Tratar - Av. Rio Branco, 151 - Sobreloja S/203 - Fone - 52-8926 - Elias Bichara - Imóveis. 15066 1001

ATENÇÃO — Gávea — Vende-se bela residência em terreno de .. 980 m2. com todo conforto terreno plano ajardinado, não é encosta de morro. Preço: Cr$ .... 4.000.000,00. Maiores detalhes: 43-3246. 2339 1001

RUA GETULIO DAS NEVES N. 16 casa IV — 900.000,00 — Facilito 50 por cento — Ver no local. Tratar c| Corretor Ramos da Lagoa 26-7578 especializado. 27486 1001

RUA FREI LEANDRO — 3.500.000 — Palacete vazio ou com moveis — Facilito 50 por cento 5 qtos. 3 salas — Chaves Corretor Ramos da Lagoa .. 26-7578.

RUA BOGARI 105 — Base: 3.500.000 — Palacete vazio novo vazio com 5 qtos. 3 salas. 3 banhs. copa, coz. garage, jardim etc. Facilito 50 por cento. Corretor Ramos da Lagoa .. 26-7578. 27485 1001

VENDE-SE área de 3.620 m2, com 3 esquinas, junto a praça Jockey Club — no Jardim Botanico, os interessados podem deixar o nome e telefonar a fim de ser procurados pessoalmente — Muller 48-2461. 29781 1001

JARDIM BOTANICO — Compro casa de 4/5 quartos 2/3 salas, garage etc. ou terreno mínimo 10x30. Preferência adjacencias Fonte da Saudade. Sr. Jayme 47-7675 ou 52-5569.

Grajaú

ATENÇÃO! — Rara oportunidade! Vendo os últimos aptos de frente com tôdas as peças claras em construção edificio de fino gôsto à rua Engenheiro Richard composto de vestibulo, ampla sala, varanda envidraçada, três ótimos quartos, banheiro, copa e cozinha, área dep. empregada. Sinal 50.000,00 na promessa ..... 50.000,00. Prestações de .... 10.000,00. O saldo em pequenas parcelas. Preço 495.000,00. Tratar tel. 26-0281. Anita Gelbert. Atendo diàriamente das 9 às 20 horas. Ótimo negócio. 1005 1200

GRAJAU — Terreno — Vende-se por preço modico em otimo ponto comercial — zona de 3 pavimentos, na R. Barão de Bom Retiro 860 — O terreno mede 12,30 de frente com passagem para entrada de vila — Tratar na rua 7 de Setembro 141 — 3.º andar — Telefone 43-0777. 26559 1200

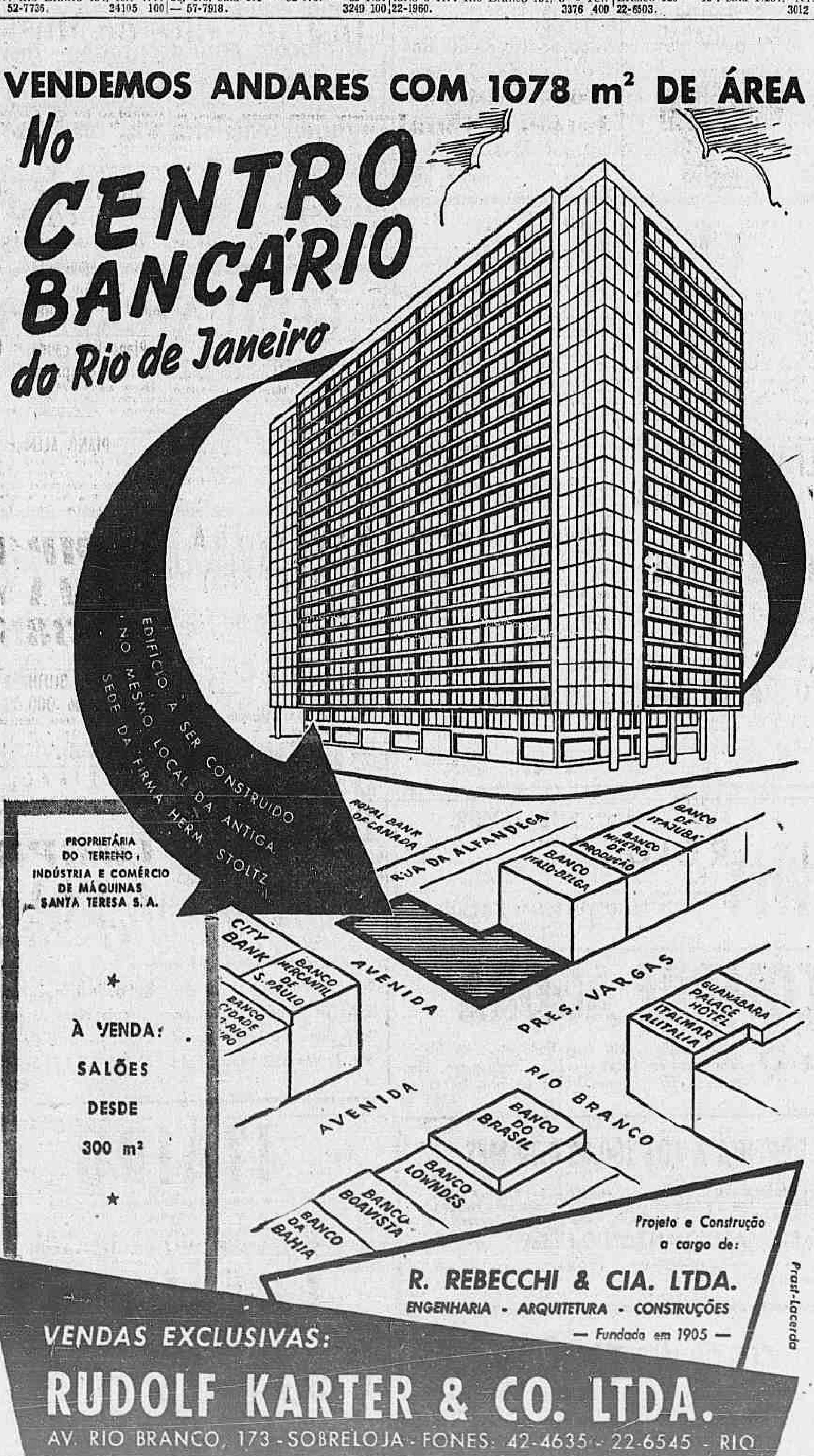

Glória

LOJAS — R. Cândido Mendes — Vendemos, em incorporação, obra já iniciada, 3 únicas lojas, podendo adquirir aptos. nos fundos, anexos às mesmas. — Plantas e detalhes c/ ALCIDES DE MORAES & CIA., av. R. Branco, 128, 16.º, s/ 1601; 32-5104 e 22-0594. 26908 1100

GLORIA — Vende-se para pronta entrega, amplo apto. todo de frente c/ living, quarto grande varanda, banheiro, cozinha e dependencias completas de empregados — Tratar pessoalmente c/ C. A. de Souza Lima à Av. Rio Branco 128 — 12.º sala — 1204 — Tel. 22-6503. 3014 1100

GLORIA — Vendemos no majestoso "Edifício Henrique Paulo de Frontin" em construção na Rua Cândido Mendes 98 (junto ao Largo da Glória), amplos apartamentos de vestíbulo, sala, jardim de inverno, quarto separado, banheiro completo, cozinha com fogão de 4 bôcas e lugar para geladeira, área de serviço com tanque, quarto e banheiro de empregada e armário embutido. Apartamentos indevassáveis a preço fixo, sem reajustamento. Terreno com grande "play ground". Fôro remido. Visite a obra e procure a proprietária, incorporadora e construtora CIA. COCIBRA — Av. Rio Branco 257, sobreloja 201. Telefone 42-4066. 62711 1100

Ipanema

ARPOADOR — Vendo Cr$ ..... 4.500.000,00, próximo à Praça General Osorio, zona de 8 pavimentos, terreno medindo 13x37, pronto para construir Theophilo da Silva Graça. Av. Rio Branco 185. 3.º S/310. Ed. Marquês do Herval. Tel. 42-6366. 79757 1300

IPANEMA — Vendo Cr$ .... 2.800.000,00, na rua Prudente de Morais, luxuosissimo apartamento duplex, com 240 mts2 de área construida, armarios embutidos em todas as peças, finissimo acabamento, descortinando lindo panorama e vista para a praia, com 4 amplos quartos, 1 salão de jantar, amplo living-room, saleta, sala de almoço copa, cozinha, varanda dependencias de criados, garagem etc. facilito prazo de 1 ano para parte do pagamento. Theophilo da Silva Graça. Av. Rio Branco 185, 3.º, sala 310 edificio Marquês de Herval. — Tel.: 42-6366.

IPANEMA — Theophilo da Silva Graça, corretor de imoveis, vende seu terreno ou predio, pelo seu real valor. Av. Rio Branco 185 — 3.º, sala 310. Ed. Marquês de Herval. — Tel.: 42-6366.

ATENCÃO! Rara oportunidade! Vendo apto. de alto luxo de frente c. vista para o mar, à Praça General Osório composto de: vestibulo, saleta, ampla sala, ótimo quarto, banheiro, cozinha c. lugar p. geladeira area c. tanque todas as peças claras e de frente. Sinal 50.000,00 na promessa 100.000,00 - Prestações de 5.000. Tratar tel.: 26-0281 - Anita Gelbert. Atendo diàriamente das 9 às 20 horas - Otimo negócio! 22826 1300

IPANEMA — Vendo Cr$ ...... 2.350.000,00 na Rua Nascimento Silva, lado sombra, magnifico terreno medindo 10x50, pronto para construir; condições sinal — Cr$ 600.000,00, 3 meses após mais 300.000,00 mais 3 meses .... 300.000,00 o restante Cr$ ...... 1.150.000,00 mais 6 meses. Theophilo da Silva Graça av. Rio Branco, 185, 3.º sala 310, telefone 42-6366. 79778 1300

IPANEMA — Compro casa com 2 salas, 3 quartos e mais dependências. Solução em 24 horas. Milton Magalhães. Av. Erasmo Braga n.º 255, S/404. Fone ... 22-6128. 4267 1300

IPANEMA — casa — Vende-se, 3 qts., 2 salas etc. terreno 10x10 mts., rua Farme de Amoêdo n.47 - Preço 1.000.000,00 - entrada de ...... 900.000 e o restante financiado 26883 1300

IPANEMA — Vende-se apartamento todas as peças de frente de sala 3quartos, jardim de inverno, banheiro completo em côr, boa cozinha com 2 pias etc. Não falta água Fone 45-6738. 144986 1300

IPANEMA — Compro casa ou terreno com mínimo 10x30. Sr.Jayme 47-7674 ou 52-5569. 4260 1300

Laranjeiras

ATENCÃO! Oportunidade única! Vendo apartamentos de alto luxo sôbre pilotis, lado da sombra, c. garagem, à R. General Glicério, em construção, compostos de: vestibulo, 2 amplas salas com 30 m2, varanda envidraçada, três amplos quartos c. armários embutidos, 2 banheiros sociais, copa e cozinha separados, área de serviço, quarto e banheiro de empregada. Preço 800.000,00 — Forma de pagamento 50.000,00 de sinal 100.000,00 na promessa. Prestações de 10.000,00. O saldo em pequenas parcelas. Tratar diretamente telefone 26-0281. Anita Gelbert. Atendo diàriamente das 9 às 20 horas. 'Otimo negócio. 9795 1400

TERRENOS — Vendo nas Laranjeiras lotes com 70% financiados, situados em local fresco e saudável. Preço e detalhes com Maciel — Fone 34-3305. 01251 1400

LARANJEIRAS — Vende-se aptos. à Rua Almirante Salgado 365, lugar aprazivel, ótimo clima, de sala, 2 quartos, banheiro, cozinha boa, area e dep. de empregadas — Preço desde Cr$ 505.000,00 sendo 50 por cento facilitados e 50 por cento financiados em 5 ou 8 anos — Vagas em garagem facilitadas. Ver no local — Tratar na rua do Carmo 38, sala 504 — Tel. 32-3841 — Edificio Carmo esq. 7 de Set. 11997 1400

PARQUE EDUARDO GUINLE — Lotes residenciais com 80% financiado em 10 anos. Em zona exclusivamente residencial, lotes com minimo de 20,00 m. de frente, (os lotes não planos). Preços: Cr$ 650.000,00 à Cr$ 1.600.000,00. CIVIA — Trav. Ouvidor, 17 — (Sec. de Vendas, 2.º and.) Tel.: * 52-8166 de 8,30 às 18,00 horas.

PARA ENTREGA IMEDIATA — Magnifico apartamento, de frente, em Edificio de 4 pavimentos com elevador (1 apartamento por andar) constando de: Hall em mármore, 2 ótimas, salas, varanda, 4 quartos (todos com armários embutidos forrados em madeira) 2 banheiros, toilette social, duas rouparias, ampla cozinha c/fogão de 6 bôcas e vários armários, quarto e dep. de empregada, garagem. Ver à rua Cristóvão Barcelos, 255 (chaves com o porteiro). Preço: Cr$ .... 2.400.000,00 com parte financiada em 15 anos, juros de 10% a.a. CIVIA — Trav. Ouvidor, 17 — (Sec. de Vendas, 2.º and.) Tel.: * 52-8166 de 8,30 às 18,00 hs. 88279 1400

LARANJEIRAS — Vende-se à Rua Luiz Cantanhede n. 92, apartamento 302, constando de 1 living com terraço envidraçado, 3 quartos, sendo 1 com sacada envidraçada, banheiro, cozinha, quarto e W.C. de empregados tanque — Ver no local e tratar à Rua 7 de Setembro 141 — 3.º andar. tel. 43-0777. 28660 1400

Leblon

LEBLON — Theophilo da Silva Graça, corretor de imoveis, compra e vende predio, terrenos e apartamentos. Av. Rio Branco 185 3.º, Sala 310 Ed. Marques de Herval. Tel.: 42-6366. 79762 1500

LEBLON — Vende-se e aluga-se apartamentos prontos em edificio de grande luxo. Predio sobre "Pilotis" na primeira quadra da praia, 2 salas conjugadas, 2 amplos quartos, banheiro de cor com box, cozinha e dependencias de empregada, com direito a garagem — Abastecimento de água garantido, reforçado por poço arteziano — Acabamento geral muito esmerado — Ver à Avenida Visconde de Albuquerque n. 149 — Com o encarregado sr. Adriano — Tratar pelo telefone — 32-5384. 3065 1500

PALACETE VAZIO — 3.000.000,00 — Facilito c/ 1.590.000,00 a vista — Ver a rua João Lyra 35 — Primeira Quadra — Tratar com o Corretor Ramos da Lagoa 26-7578.

RUA CODAJAS — 1.800.000,00 — 24x44 — Belissimo terreno com casa de madeira no local — (cont. da r. Codajás) — Facilito c/ 650 mil crurs a vista — Ramos da Lagoa 26-7578. 27483 1500

RUA TIMOTEO DA COSTA — 2 milhões — 41x30 — Junto a uma construção — Lote 16 — Facilito 50 por cento — Corretor Ramos da Lagoa — 26-7578. 27490 1500

LEBLON — Compro casa com 2 salas, 3 quartos e mais dependências. Solução em 24 horas. Milton Magalhães. Av. Erasmo Braga, 255, S/404. Fone: 22-6128. 4270 1500

LEBLON — Vende-se apto. de 1 sala, 2 quartos, área com tanque, ampla cozinha, quarto e banheiro de empregada e garage, construção de la. todas as peças claras e de frente Cr$ 850.000,00 sendo Cr$ 300.000,00 à vista, saldo a combinar — Chaves com o porteiro Rua General Urquiza, 31, que fica a 30 mts. da praia. — Tratar Rua México 98 — 12.º andar telefones 42-2454 e 32-4892. 11991 1500

LEBLON — Esquina da praia — Vende-se o apartamento 202 da rua José Linhares n.º 14 — Sala, 3 quartos, jardim de inverno, etc. garagem, dependências de empregada. Financiamento de Cr$ .... 450.000,00 a longo prazo. Ver no local e tratar com o proprietário tel. 47-5348. 4254 1500

Leme

LEME — Vende-se a Rua Cel. Ribeiro da Costa no. 107 os últimos aptos. de sala, quarto e sala e 2 quartos completos. Entrega em 60 dias. Ver no local e tratar com C.A. DE SOUZA LIMA a Av. Rio Branco 128 — 12.º, sala 1204. Tel. 22-6503. 3016 1600

VENDE-SE no Leme, apto. na Av. Atlântica, com saleta, grande sala, 2 quartos, cozinha, banheiro completo e ótimas dependências de empregada e garagem — Telefonar para .. 27-1207. — Não se atende a intermediários — 400.000,00 a vista, 400.000,00 financiados a combinar. 01213 1600

Rio Comprido

RIO COMPRIDO — Apartamento à venda, rua Estrêla nº. 50 acabamento esmerado edificio sôbre pilotis, c/ garagem e play-ground. Sala, varanda, um ou dois quartos, dependências completas p/ empregada. Preços sem reajustamento. Tratar diretamente com a CONSTRUTORA EXA S.A. Rua Quitanda, 62 — 11º. and. S/ 1104 e 1107 Tel. 42-9621.

Santa Teresa

SANTA TERESA — Casa — Vende-se belissima com 300 m2 de área construida, em terreno de 900 m2. Com vista deslumbrante, dominando toda baia de Guanabara. Jardim, quintal, 2 garagens. Preço 3.200.000,00 sendo 50% a vista e 50% a combinar. Rua Almirante Alexandrino, chaves na Av. 13 de Maio n. 13 — 12º andar, sala 20 — Tel. 42-8693. 21608 2111

São Cristóvão

SÃO CRISTOVÃO — Edificio MUSA — QUINTA — Vende-se neste suntuoso edificio de 4 pavimentos sôbre pilotis, construção bem adiantada, localização privilegiada, descortinando linda vista e junto a Quinta da Boa Vista, magnificos apartamentos compostos de vestibulo, espaçosa sala, jardim de inverno, varanda, 2 esplendidos dormitórios, banheiro completo com box, boa cozinha com armario, quarto e W.C. de empregada e área de serviço com tanque — Sinal Cr$ 31.000,00 — Ver diariamente a Rua Chaves de Faria n. 390 (esta rua começa no Largo da Cancela) e tratar com a proprietaria MUSA — Melhoramentos Urbanos S.A. — Rua da Quitanda n. 80 — 6.º andar — Tel. 23-3178 e 23-3665. 4283 2200

SAMPAIO — Leilão Judicial à R. Cadete Polônia, 262, de 3 (três) prensas para recauchutagem de pneumáticos, funcionando, com os respectivos acessórios, sem marca e números visiveis. GASTÃO, leiloeiro, autorizado pelo MM. Dr. Juiz da 4.ª Vara Cível, venderá em leilão, quinta-fera, dia 28 de junho às 15,00 horas à Rua Cadete Polônia, 262. Mais detalhes tel 52-1710. 2291 2800

Zona Industrial

ZONA INDUSTRIAL — Galpão — Vendo proximo ao centro medindo 3.909 m2. de área coberta, com frente para duas ruas, sendo que uma com bondes e onibus a porta. 42-6437 26-0626 — WALTER WEINSCHENCH 21805 2400

GALPÃO — Vendo em Cascadura ótimo galpão com frente para duas ruas, tendo terreno anexo. — Preço e detalhes com Maciel — Tel. 34-3305 01250 2400

JACAREZINHO — Vendo terreno com 22 x 63 (zona industrial), com 2 casas — Cr$ 1.500.000 — OSMAR AMARANTE — 42-4139 22911 2400

PRAIA DO CAJU — Vendo área de 30 x 30 de esquina — Plantas e detalhes SEVERINO SILVA — Rua México 98 — telefones 42-2454 e 32-4892. 11990 2400

TERRENO — Compra-se um na Av. Brasil, de esquina, nas proximidades do Iate Club. (Não serve do lado do mar). Telefonar para VERA — 43-0093 dando preço e detalhes do mesmo. 14998 2400

ESTRADA PRESIDENTE DUTRA — Pôsto de Gasolina e Restaurante. Situado em Itatiaia, de frente para a Estrada Presidente Dutra em terreno de 1.350,00 m2, e para entrega desocupado. Preço: Cr$ 470.000,00 com parte facilitada. CIVIA — Trav. Ouvidor, 17 — (Sec. de Vendas, 2.º and.) Tel.: 52-8166 de 8,30 às 18,00 hs. 88282 2400

Tijuca

TIJUCA — Vendo predio de 1 pavim. com sala, 3 quartos, etc. Preço 850 mil cruzeiros. Ver à R. Artistas n.º 101. Tratar com HUGO CINTRA, Av. Rio Branco 128, 14.º sala 1414 telef. 52-7660. 25877 2500

TIJUCA — Vendo sólido residência de 3 pavimentos com amplas acomodações, varandas, armários embutidos e banheiros em côr. Tels. 52-8726 e 22-9258. 11994 2500

TIJUCA — Terreno de 15 x 24 vende-se à rua Maria Amalia junto e antes do n. 867, em declive, podendo construir 16 apartamentos. Preço Cr$ 300.000,00, sendo parte facilitada a curto prazo — Tratar com AMERIA GOMES VELOSO — Av. Graça Aranha 333, salas 301-2 - Tel. 22-7439. 26707 2500

TIJUCA — Vendo à Rua Dr. Satamini residência com 4 quartos, 2 salas, 2 banheiros, copa, cozinha, dispensa, 2 quartos para empregados — Terreno de 10 x 30. WALTER WEINSCHENK 42-6437 — 26-0626. 21808 2500

HADOCK LOBO — Vendo Cr$ .. 2.400.000,00, nesta rua, esquina, medindo 10,50x60x1,40. Zona 8 pavimentos. Theophilo da Silva Graça. Av. Rio Branco 185 — 3.º, sala 310 edificio Marquês de Herval. — Tel.: 42-6366. 79764 2500

ATENÇÃO! Vendo apartamentos de alto luxo, perto do Tijuca Tênis Clube, construção adiantada, composto de: vestibulo, 2 amplas salas, três ótimos quartos (5x3) com armários embutidos, copa e cozinha, banheiro em côr, dep. empregada. Sinal 50.000,00, na promessa 100.000,00, nas chaves 100.000,00. Prestações mensais de 6.000,00. O saldo financiado em 5 anos. Tratar diretamente tel. 26-0281. Anita Gelbert. Atendo diàriamente das 9 às 20 horas. Oportunidade única.

TIJUCA — Apartamentos à venda — rua Santo Afonso. Acabamento esmerado, edificio sôbre pilotis, com garagem e play-ground. Sala, dois quartos, copa-cozinha, dep. completas de empregada. Preços sem reajustamentos. Tratar diretamente com a CONSTRUTORA EXA S.A. — Rua da Quitanda, 62 — salas 1104 e 1107 — tel. 42-9621. 22480 2500

TIJUCA — Com apenas Cr$ .... 210.000,00 de entrada, já incluídas as despesas de tabelião, Registro de Imóveis e custas e honorários de advogado para a retomada e o restante em 60 prestações de Cr$ 7.474,00, vendemos apartamentos de frente, ocupados sem contrato, com 1 sala, 2 quartos, cozinha, banheiro completo, área com tanque, W.C. de empregados, à rua Caruso n.º 22. Ver o apto. 301, das 13 às 17 horas. Tratar com sr. Freire, na Imobiliária Lemos Ltda., à Av. Nilo Peçanha, 26, sala 702. Telefones 22-2483 e 42-9506. 79781 2500

TIJUCA — Ótimos apartamentos em Edificio de 4 pav., sôbre pilotis e com elevador, construção já na 4.ª lage. Situado à rua Adalberto Aranha, 57, constando de: 1 sala, J. Inverno, 3 quartos, banheiro completo com box, cozinha, quarto e dep. de empregada, abrigo para automóvel. No último pav. 1 ap. igual aos do pavimento tipo, tendo mais um grande terraço com 57,00 m2. Preços: Cr$ 740.000,00 à Cr$ ... 850.000,00 com parte financiado em 5 anos após o habite-se e 50% facilitado conforme andamento da obra. CIVIA — Trav. Ouvidor, 17 — (Sec. de Vendas, 2.º and.) Tel.: * 52-8166, de 8,30 às 18,00 horas. 83611 2500

BARRA DA TIJUCA — Vendo ao lado da Praça Otavio Guinle, junto ao bar do Osvaldo, 3 ótimos lotes de terrenos anexos, medindo os 3 lotes 35 de frente por 19,50 do lado esquerdo, 27,90 do lado direito, 35,70 de fundos. Preço Cr$ 800.000,00, sendo Cr$ 500.000,00 à vista e o restante em 3 anos. Negócio direto com proprietário. Av. Rio Branco, 151, 15º andar, sala 1.514, telefones 22-7971 e 22-7925. 88317 2500

Vila Isabel

VILA ISABEL — Vendo apto. para ocupação imediata, 2 por andar, de frente, com ampla sala, 3 quartos, todos de frente, varanda, cozinha, banheiro com box, área de serviço e quarto de empregada — Interessante oportunidade — Preço Cr$ 600.000,00 com parte financiada na C. Econômica e facilidades — Chaves com Juvencio Barreto Jr. — Rua Rodrigo Silva 18 — 10.º andar, gr. 1005 — Fone 22-7226. 4046 2700

VILA ISABEL — Vendo na Rua Engenheiro Gama Lobo, seis lotes de terrenos, com 12x30 cada. Preço Cr$ 320.000,00, com ,50 por cento financiados. Milton Magalhães. à Av. Eramos Braga n.º 255, sala 404. Telefone 22-6128. 4272 2700

Subúrbios da Central

NOVA IGUACU — Vendo area de 11.500m2 plana, a Cr$ 100,00 o m2, a 5 mins. da estação, no ulômetro 16 da Estrada Presidente Dutra com força eletrica, nascente propria e uma casa modesta. Ideal para grande indústria, chacara, granja ou casa de saúde. Mais informações com Alvaro Borges, à Rua André Cavalcanti, 33, 5.º and. das 12,30 às 13,30 horas. 2800

NOVA IGUACU - Vendem-se ótimas áreas para industria, perto da R. Presidente Dutra (Kl. 15). Luz e força, água e posto telefonico. Local com muito comercio e facilidade de operariado. Facilita-se o pagamento em 100 prestações mensais. Inf. Meira — Av. Rio Branco 257 sala 1707 Tel. 42-2033. 22836 2800

CAMPINHO — Vendo na Estrada Intendente Magalhães, ótimo terreno, com 25 metros de frente, area de 4.930 mts.2 negocio urgente. Facilito o preço. Telefone 52-2422 26796 2800

VENDE-SE um terreno avaliado em 200.000,00 (duzentos mil cruzeiros) por apenas 80.000,00 (oitenta mil cruzeiros) motivo de viagem. Servindo para qualquer fim. Rua Caloaba 232 Bairo Silvania - Rancho Novo - Nova Iguassu. Tratar no local, hoje das 16 às 18 horas. 20935 2800

Jacarèpaguá

JACAREPAGUA' — 900.000,00 — 11 mil metros quadrados Estrada Jacarepaguá K. 23 — C/ 150 ms. de frente. Corretor Ramos 26-7578 — Facilito. 27489 3001

Sub. da Leopoldina

BONSUCESSO — Apartamento — Vende-se o de n. 402, do edificio da Rua Aguiar Moreira, 649, perto da Praça das Nações. Inteiramente novo e com elevador. Entrega imediata. Ver no local e tratar com os proprietários à Rua Uruguaiana, 55 sala 924, Edificio Sloper, telefone: 23-2927. 26793 3200

ATENCÃO! Oportunidade! Vendo casa moderna vazia em centro de terreno de lage à Rua Armando Godoy, perto da Darke de Mattos composto de: jardim, varanda, sala ampla, saleta, 2 ótimos quartos, copa separada, cozinha, dep. empregada. Preço de oportunidade! Cr$ 800.000,00. Sinal Cr$ 200.000,00 nas chaves Cr$ 200.000,00. O saldo financiado. Tratar diretamente tel. .... 26-0281. Anita Gelbert — Otimo negócio. 22833 3200

VIGARIO GERAL — Leilão Judicial, à R. Gregório de Mattos, 73, prédio térreo em terreno que mede 10,00 x 67,50. Divide-se em 2 salas, 3 quartos, cozinha e WC. GASTÃO, leiloeiro, venderá em leilão, autorizado pelo MM. Sr. Dr. Juiz da 3.ª V. O. S. — 3.º Oficio, têrça-feira, dia 3 de julho às 16,30 hs., em frente ao mesmo. Ler anúncios detalhados no Jornal do Comércio ou tel.: 52-1710. 2293 3200

Niterói

ICARAI — Vendo confortável residencia, estilo moderno — 2 pav. 3 qtos. sala, varanda, banheiro, dependencias de empregada — Aceito parte pagamento apto. Botafogo — Cr$ 1.300.000,00 — parte financiada longo prazo — Ver e tratar Rua Barros 280. 26763 3300

Ilhas

ILHA DO GOVERNADOR — Vendo diversos lotes de terrenos otimamente situados na Praia da Bica, Jardim Guanabara, com parte financiada. Informações c/ Cardoso, Rua Miguel Couto n.º 27-A, sala 401, tel.: 52-6557. 22883 3400

Petrópolis

ARARAS — Vende-se ótimo terreno cerca 10.000 M2, 150 metros de frente pela estrada de rodagem, fundo rio Araras. Ao lado da Associação Cristã de Moços Ponto final do onibus. Eletricidade na porta. Base Cr$ 150,00 o M2 Informações Sr. Ivo. Tel.25-8668 ou das 12 às 18 horas 52-6597. 4199 3500

VENDO OU TROCO por apartamento no Rio. Casa de campo no Vale de Bonsucesso. Itaipava com sala, 2 quartos e dependencias para caseiros — Cr$ 400 mil mobiliada — Tel. .. 43-9690 — 57-1218. 20944 3500

ATENÇÃO — Oportunidade. — Vendo apartamentos de alto luxo, já iniciada a construção, no mais fino ponto de Petropolis, à Rua Souza Franco, todos aps. de frente composto de vestibulo, ampla sala, e varanda, ótimo quarto, banheiro, cozinha, área, dep. de empregada — Preço de Cr$ 270.000,00. Sinal sòmente Cr$ .... 20.000,00 e prestações mensais de .... 3.000,00. O saldo em pequenas parcelas. Tratar tel. 26-0281 — ANITA GELBERT. Raro negócio. 1012 3500

PETROPOLIS — Vende-se uma linda propriedade, própria para familia tratamento rua Napoleão Laureano, com varanda, hall, living, dois banheiros sociais 4 quartos em baixo um salão superior com 100 m2, próprio festas, fogão gás, aquecimento central 2 quartos e dependências empregados parte, construção 1ª. garage, jardim etc. Maiores detalhes S. BOSELLI. Praça Pio X n.º 78, sala 807, 8.º andar. Facilita-se parte. Preço 2.500.000,00 cruzeiros 26783 3500

BONCLIMA — 1.800.000,00 Casa de Campo de luxo — C/ 20 mil metros2 — Chaves Ramos da Lagoa 26-7578 — Facilito 50 por cento. 27491 3500

BONCLIMA — Terrenos planos .... 320.000,00 com 32 mil a vista — casas de campo — 1.500 — 1.800 — . 2.000 — 2.500 — 3.500 — Chaves Corretor Ramos da Lagoa — 26-7578. 27487 3500

PETROPOLIS — A poucos minutos da cidade de Petropolis, perto de Bonclima, vendemos otimos lotes, mediante pequena entrada e grande financiamento, no afamado Vale Bonsucesso. Trata-se de um loteamento antigo, já completamente urbanizado e onde já existem muitas granjas servidas por redes de distribuição de agua, luz e telefone. — Região excencialmente de veraneio a 700 metros de altitude, servida pelas estradas União Industria e de Contorno. Informações em Coarco, à Estrada União Industria, 6470, c/ o sr. PUJOL. 28706 3500

PETROPOLIS — Vendo à Praça da Liberdade — (Praça P. Afonso) ótima residência com 6 quartos, 3 salas, dispensa, copa, cozinha, adega, 4 quartos para empregados e garagem: terreno medindo 22 x 82 de fundos. WALTER WEINSCHENCK 42-6437 — 26-0626. 21806 3500

Teresópolis

TERESOPOLIS — Vendemos sem entrada e em 60 prestações sem juros, a partir de 443, mensais, a 20 minutos do centro de Teresópolis, areas de terra com direto a co-propriedade de maravilhoso "Parque Recreativo" com sede social, piscina, volei, basquete, e play-ground. Informações, plantas, fotografias, com a "SOLIR". Em Teresopolis — Parque Regadas, loja 33 — Tel. 2716 — No Rio — Av. Erasmo Braga 227 — Grupo 1015 — Tel. 52-0283. 69296 3600

TERESÓPOLIS — Vende-se lotes com água encanada, a prazo, diretamente. Condução direta do Rio. — Informações 26-2885. 16728 3600

Terrenos p/Veraneio

PATI DO ALFERES — Vendo área de 65.000mts. com água nascente — Preço Cr$ 1,80 o m2. Tratar com Alvaro Borges à Rua do Ouvidor, 128, loja. 3700 2700

Sítios e Fazendas

AREAS, SITIOS, CHACARAS, GRANJAS, a uma hora da praça Mauá, na Fazenda Barão do Guandu, a partir de Cr$ 60.000,00, a longo prazo sem juros, e sem entrada, ótimo clima, terrenos apropriados para qualquer cultura, rios para pescaria, matas para casadas, áreas c/ 2.000-3.000 ms.2, 5.000 ms.2, etc., etc. Visite sem compromisso: reserve com antecedência lugar em nossa condução Saída aos domingos, às 8,30 horas, do escritório. — Tratar diretamente com o proprietário, à av. Rio Branco, 81, 11.º, sala 1105. Tel. 43-7445. GAVAZZI. Admitimos corretores e corretoras. 20924 3800

FAZENDINHA DE FLORICULTURA — Vende-se, no Alto da Serra, em Paulo Frontin, a 800 mts. de altitude a 1 hora e 20 do Rio com ônibus à porta e luz da Light uma linda fazendinha com 500 mts. de frente por 1.00 de fundo. Tem casa moderna, mobiliada, garage, 2 casas de empregados, jardim, horta, chiqueiro, galinheiro, bananal, **canavial e 2 500** fruteiras recem-plantadas de tôdas as espécies, inclusive 1.500 laranjeiras. Possui água encanada, main. 3 riachos **e 4 nascentes. Preço 800 mil cruzeiros, sendo metade à vista e metade em 5 anos. Tratar à Rua Aires Saldanha 98, apt. 201.** 27174 3800

VENDO há 100 metro da Estrada Pres. Dutra e a 20 minutos a pé da estação de Austin, terreno para loteamento medindo 90 mil metros quadrados. Walter Weinschaick. — 42-6437 - 26-0626. 21810 3800

SERRA DO MAR

Paulo de Frontin, sitios com casa, luz, água, plantações. — Vende-se c. 50 por cento facilitados. Tratar com Florentino. 29-7249. 11949 3800

SÍTIOS EM FRIBURGO

Ao comprar um sitio, não tenha dúvida, compre o melhor; por apenas 5 mil cruzeiros de entrada na escritura de promessa e 1.500 por mês, vende-se um bom pedaço de maravilhoso paraiso que vale a pena conhecer; cada sitio que lhe oferecemos te mmais de 1 5mil m2 de terras e com lindos riachos encachoeirados, belissima floresta, abundante água própria de nascentes altas, muita caça, área demarcada e estrada de rodagem boa para jeep, na porta. Informações no Rio tel. 32-1819, ou em Friburgo tel.: 2188 com Andrade. 22896 3800

Terreno -- São Cristóvão

Firma atacadista, estabelecida em São Cristóvão, necessita comprar urgente terreno ou prédio em rua comercial do Bairro, com um mínimo de 700 m2. Cartas com todos os esclarecimentos para Caixa Postal n.º 4478. 22858 91

GRANJINHAS E SÍTIOS

Nova Estrada — Rio-Teresópolis-Friburgo
a Cr$ 400,00

mensais, sem entrada e sem juros, situadas na Raiz da Serra, a 20 minutos antes de Teresópolis. Estrada de Ferro e 10 ônibus diários cortando o loteamento.

Lotes de 1.000, 5.000, 10.000 m2, etc.

Ótimo clima, riachos, escola, pôsto de gasolina, breve hotel, piscina. Muitas casas. É uma cidade serrana que nasce. Levamos ao local, sem compromisso aos domingos e quintas-feiras. Dec. 58, referências bancárias e particulares. Somos proprietários. Maiores detalhes à Rua da Quitanda n. 67, salas 603-5. Tel. 22-3807. GRANJAS CADETE FABRES.

"Os Gaulezes (Os Bárbaros) já compreendiam o valor de um lote de terra, pois disputavam com a própria vida a posse onde pudessem plantar e viver. Entretanto, a nossa gente... ainda não compreende que na inflação só vale quem tiver um pedaço de terra". 71654 91

COMPRA DE IMÓVEL PARA O INSTITUTO BRASILEIRO DO CAFÉ

O Instituto Brasileiro do Café abriu concorrência para a compra de um imóvel para sua sede, com 5.500 a 6,500 metros quadrados de área. Os interessados deverão ler o Edital de Concorrência publicado no "Diário Oficial" de 8 do corrente, páginas 11.395/96. O prazo para apresentação de propostas terminará no dia 8 de julho. 88272 91

COPACABANA

Vende-se à Rua Carvalho de Mendonça, 36, apto. 402, esquina com as Ruas Rodolfo Dantas e Carvalho de Mendonça, apartamento de luxo, constando de 2 salas conjugadas, 3 ótimos quartos, banheiro completo em côr, cozinha e copa, dependências de empregada, área com tanque e armários embutidos na cozinha e área. O apartamento está vazio. Tratar pelo tel. 22-0601. Preço Cr$ 1.350.000,00. 88118 91

NOVA FRIBURGO

BAIRRO NOVA SUIÇA

Terreno no mais privilegiado local desta magnífica cidade, loteamento a 1.800 metros do Hotel Sans-Souci, lotes de 1.000 metros quadrados, a partir de Cr$ 50.000,00. — Informações e ida ao local. Av. Graça Aranha, 226 - sala 907 — Tel.: 32-7865 — Imobiliária Nova Suiça Ltda. 26918 91

EDIFÍCIO ITÚ

AVENIDA 13 DE MAIO, N.º 47

Vende-se, para entrega dentro de 30 dias o apartamento n.º 2.510 (letra J do 25.º pavimento), ideal para escritório, consultório médico ou dentário. Preço: Cr$ 495.000,00. Tratar á Av. 13 de Maio, n.º 23 s/2.040 — Tel.: 42-4441. 4278 91

VENDE-SE

À Av. Presidente Vargas, no lado da sombra, 3.º edifício da esquina da Av. Rio Branco, um andar com 592 m2 de construção, constando de sete grupos, sendo cada grupo de duas salas, duas ante-salas, lavatório e sanitário próprios. Os grupos estão alugados a diversos já com seus contratos terminados, estando três grupos vazio para pronta entrega. Preço Cr$ 12.000,00 o m2. Informações diretas com o proprietário pelos telefones 22-0005 ou 22-2500. 26891 91

CASA NO MÉIER x APARTAMENTO

Vende-se ou troca-se por apartamento na Zona Sul, magnifica residência de 2 pav. em centro terreno com jardim e de frente para uma praça com linda vista. Ótima para quem tem crianças. É composta de 2 grandes varandas, 2 salas, 4 quartos, 2 banheiros sociais completos, quarto de costuras, copa, cozinha, quarto e banh. para empregada. — Preço: Cr$ .... 1.600.000,00 com 50% a longo prazo. Ver à Rua Enéas Campelo n.º 125 e tratar com ENIR LTDA., à Rua do Ouvidor 86, 5.º andar, tels.: 23-0662 - 23.0688 ou 58-2991. 3370 91

APARTAMENTO FLAMENGO

Vende-se um magnífico apartamento, vazio, de frente com deslumbrante vista, composto de 2 salões, 3 dormitórios, 2 banheiros, copa-cozinha, dependências para empregada e garagem. Preço Cr$ .... 1.700.000,00 sendo Cr$ 700.000,00 de entrada e Cr$ 1.000.000,00 financiados em 3 anos. Tratar: Sociedade Imobiliária "ICCA" Ltda., Av. 13 de Maio n. 23 - 4.º andar, telefones: 42-8597 e 52-2212.

PALACETE AV. NIEMEYER

(PRINCIPIO)

WM

Vendemos magnifico, c/ terreno de 2.167 m2, rodeado de jardim, diversos dormitórios, 2 banheiros sociais, grandes salões e demais acomodações. Garagem, etc...

ESCRITÓRIO WALDEMAR MESQUITA
Av. 13 de Maio, 23 - 3.º - s/ 341
— 32-5634 —

PRAIA! COMPRE AGORA

Não espere o Verão. Aproveite os preços ainda antigos. Na mais linda praia do Distrito Federal, Zona Sul. Av. Litorânea. Praia dos Bandeirantes. Lotes grandes a longo prazo. Plantas e vendas: Av. Rio Branco n. 151 - sobreloja— s/ 203 — Fone 52-8926 — Elias Bichara — Imóveis. 4255 91

SÍTIOS EM MIGUEL PEREIRA A CR$ 100,00 POR MÊS

ATENÇÃO: — Uma grande oportunidade a sua espera!... em MIGUEL PEREIRA, na mais linda paisagem, no melhor clima. Sitios a partir de Cr$ 100,00 por mês, sem entrada e sem juros. Venha visitar-nos e ficará maravilhado com o que temos para lhe oferecer.

AGRO-PECUÁRIA SANTO ANTÔNIO LTDA.

Rua Francisco Serardor, 90 — 14.º andar — Grupo 1402 — Cinelândia — Esq. de Senador Dantas - TELEFONE: 32.4518 e 52-7374. 79996 91

Cabo Frio -- Terrenos de Praia -- Cabo Frio

Lotes com metragem minimo de 600 mts. 2. Condução DENTRO da area. Luz. Prestações mensais de Cr$ 400,000 e Cr$ 500,00. Posse imediata pelo Dec.-Lei n.º 58 regulamentado pelo n.º 3079. Restam poucos lotes em situação privilegiada. Informações e vendas à rua México 98 — 7.º sala 707 — Telefone: 52.6381. 80782 91

ITAIPAVA

Vende-se uma casa de arquitetura moderna, ainda não habitada no Itaipava Country Club. Informações pelos telefones 27-1125 ou 47-3356. 27469 91

LOJAS E BOXES NO FLAMENGO

Vende-se em excepcional localidade, lojas e boxs com facilidade de pagamento. Informações 25-0422. Das 13 hs. às 17,30 hs. 27473 91

Apartamento de Luxo

AV. ATLÂNTICA

Vende-se ocupando todo o 9.º pavimento do prédio à Avenida Atlântica n. 3.484, quatro salas, jardim de inverno, sete quartos, banheiros de mármore, etc. Informações: Administradora Duvivier S. A. — Rua Álvaro Alvim n. 31 - 8.º andar. 22840 91

O SR. GOSTARIA DE PASSAR O VERÃO EM PETRÓPOLIS EM SUA PRÓPRIA RESIDENCIA!

Procure o Sr. VIDAL, à Rua São José, 90 - 2.º andar que êle a tem, com água encanada, luz e telefone, por preço econômico e com 90% facilitado. 15961 91

VENDE-SE ÁREA

Com 480.000 m2, ótima para indústrias pesadas ou loteamento, com 1.055 metros de frente para a estrada asfaltada Rio-São Paulo, a poucos minutos desta capital. Abundância d'água, fôrça, luz, etc. Tratar Travessa Ouvidor, 28 — sobrado. 2056 91

CASA -- TIJUCA

Vende-se luxuosa residência, construção recente em centro de terreno no melhor ponto da Tijuca. A casa é de sólida construção e acabamento requintado própria para familia de alto tratamento. No pavimento: amplo jardim de inverno com piso de mármore, grande living com tabeiras e roda-pés de mármore, hall e escada de mesmo materiall salão de jantar, toilete social, cobinha azulejada até o teto, varanda e bar. No 2.º pavimento: 7 quartos, hall e 3 banheiros com tetos em côr, sendo um de mármore (piso e paredes). Tôda a casa é pintada a óleo e apresenta fina decoração a gesso. Dependências acessórias: 3 quarto sde empregados, dispensa, lavanderia e depósito, garagem para 2 carros. Pisos externos em granito lavrado. Outros artísticos trabalhos em cantaria. Ver, combinando a hora, tel. 38-7004 ou 58-0944. 3126 91

TRAPICHE -- ZONA PORTUÁRIA

Vendo ou alugo grande trapiche situado à Avenida Cidade Lima 175, construção de primeira em cimento armado c/1.000 metros quadrados. Possuindo uma área coberta c/105 Mts.2, dois andares compostos de 2 amplos salões c/125 Mts.2. – Ótimas instalações para escritório. – Instalações elétricas (luz fluorescente) e sanitárias completas e em perfeito funcionamento. Tratar pelos telefones 23-3636 e 43-1300 com RICARDO. 4245 91

COMUNICAÇÃO

A construtora M. Hazan & Nudelman Ltda., comunica a seus distintos amigos e clientes que se está ultimando a fase de reserva de apartamentos em sua nova e magnifica incorporação à Rua Domingos Ferreira, 34, 36, 38. Os apartamentos de frente tem duas salas e três quartos; os de fundos, uma sala e três quartos. A incorporação é rigorosamente a preço de custo, e a estimativa dos preços varia desde Cr$ 565.000,00 para os de fundos e Cr$ 912.000,00 para os de frente. Informações e plantas serão fornecidas em nosso escritório à rua Mayrink Veiga, 4 — 11.º pavimento, ou pelos telefones 23-4362 e 43-9990. 89893 91

LOJA -- AVENIDA RIO BRANCO

Vende-se no Edifício Marquês do Herval (antiga Pálace Hotel) com 200 metros quadrados. — Tratar no Banco Hipotecário Lar Brasileiro, à Rua do Ouvidor, 90, 5.º andar. 9215 91

CENTRO -- COMPRA-SE

Imóvel com 15,00 ms. de frente e área de 300/350,00 m2 De preferência em zona de gabarito de 8 a 12 andares. (Entre Av. Presidente Vargas, e Araujo Pôrto Alegre e de Uruguaiana até 1.º de Março). CIVIA — Trav. Ouvidor, 17 (Sec. de Vendas 2.º and.). Tel.: * 52-8166, de 8,30 às 18,00 hs. 88280 91

ITAIPÚ

Terrenos na mais linda praia fluminense, em frente a Copacabana. Agua, luz, ruas calçadas e arborizadas. Em 100 prestações, sem juros, a partir de Cr$ 650,00 mensais. Para melhores informações marque uma entrevista com nosso inspetor, pelo telefone 22-6480, procure sr. Bazilio, à Rua Alvaro Alvim, 48 - 9.º andar - sala 905 (Cinelândia). 22885 91

FRIBURGO

Loteamento "Bairro Boaventura", 3 klm. da cidade. Lotes sem entrada, s/ juros, 100 prestações. Ônibus à porta. Luz, água, pôsto telefônico. Tratar Geraldo Bailey, Rua São Bento n. 18 — Loja — Telefones 23-0135 e 26-3993. 4252 91

BARRA DA TIJUCA

TIJUCAMAR

Rara oportunidade. Vendo ótimo lote, 18 mts. de frente. Preço único à vista: 170 mil cruzeiros. Tratar Av. Rio Branco n. 151 - sobreloja — s/ 203 — Fone 52-8926 — Elias Bichara. [illegible] 91

ATENÇÃO — Praia de Araruama. Ótimo loteamento, logo atraz do Hotel principal. Lotes planos, remarcados, com mínimo de 450 m.2, com ou sem entrada e sem juros. — Plantas, fotografias e reserva de lugares, c/ D. ELIZABETH, r. da Quitanda, 163, gr. 502, tel. 43-7660. (Saída aos domingos, às 8,15, da av. Rio Branco, 51. Condução grátis). 4285 91

Linda casa confortável
Vende-se ou aluga-se

Com panorama para a Guanabara, construção finíssima, em pedra, com 5 quartos, 3 salas, copa, quarto empregada, garage, etc. jardim, ótima ocasião de adquirir uma pechincha. Em exposição domingo das 9 às 12 e das 15 às 16 horas o proprietário está de passagem pelo Rio. Tratar Rua Santo Amaro 289, tel. 45-2416. Sta. Tereza. 1319 91

TIJUCA — USINA

Vendo maravilhoso apto. ocupando todo o pavimento, construção de alto luxo, ocupando uma área de 350 m2, com as seg. peças: hall de entrada em mármore de Carrara, grande living conjugado, sala de jantar, jardim de inverno, 4 quartos, biblioteca, 2 banh. sociais em louça inglêsa de côr, grande copa, coz. americana, garage e depend. para empregada. — Ver diariamente a qualquer hora à Rua São Miguel, 759, apto. 301 — Facilito. Informações com proprietário. — Tel. 57-7153. 1970 91

SITIO EM TERESOPOLIS

Vendemos, urgentíssimo, situado em local de clima sêco e saudável, a 100 m. de altitude e a 20 minutos do centro de Teresópolis — Pela estrada Teresópolis-Friburgo. Mede 441 mil m2, mais de 9 alqueires geométricos, boa casa, matas virgens, pastos e várzeas para cultura de frutos, legumes, cereais, flores ,etc. — Nascentes de água potável — Rara ocasião. — Preço Cr$ 830 mil, à vista Cr$ 320 mil, em 3 anos Cr$ 510 mil. — Informações em Teresópolis: Parque Regadas, loja 33 — Tel. 2716 — No Rio: Av. Erasmo Braga, 227, grupo 1015 — Tel. 52-0283. 80771 91

VOLTA REDONDA
Prédio p/ pequena indústria

Vende-se, recém-construído, com 1 salão de 250 m2 livres, próprio para instalação de pequena fábrica, a 300 mts. da Cia. Siderúrgica Nacional, da Fornasa, da Estanífera e da Fábrica de Cimento. rea do terreno 450 m2. Preço Cr$ 900 mil. Facilita-se o pagamento. Tratar com AMERICO GOMES VELOSO, à Av. Graça Aranha, 333, salas 301-2. Tel. 22-7439. 26788 91

Vendas Diversas

ENCERADEIRA sem uso com escovas, lixas para raspar - Vendo por Cr$ 1.000,00. R. Frei Henrique, 332, ap. 101. Abolição. 4235 89

VENDE-SE máquina de escrever Remington portatil, um aparelho DITTO à gelatina, mezinha e sumier de sala de estar. Tratar no local, rua Marquês de Abrantes, 37 ap./101, c/Sr. CARDOSO. 11971 89

MAQUINA DE COSTURA SINGER, portátil moderna ou uma de pé e aspirador Electrolux moderno. Vende-se à Rua Voluntarios da Patria, 166, ap. 102. 29746 89

ELETROLUX — Vendo enceradeiras suecas, com espalhador de cêra, jôgo de encerolixa, certificado de garantia por dois anos. Preço de tudo Cr$ 3.500,00. Rua Visc. de Inhaúma n. 134, sala 426, 4º andar. Tel..... 23-4787. Casa Tinoco.

ELETROLUX — Vendo enceradeira sem uso, com espalhador de cêra, espalhador de cêra automático, um jôgo de encerolixa, dois jogos de escôvas, um jôgo de flanela, tudo por Cr$ 3.100,00 — Ocasião. Rua Barão da Tôrre, 91 apto. 192, fundos. Fone 27-5424. 1069 89

De PARTICULAR para particular — Vende-se 1 máquina de calcular elétrica. Mod. 98, tp. 1956, marca "Remigthon". Sem uso. Ver e tratar à Av. Rio Branco, 114 — 3.º and. s| 34, horário Comercial. 26929 89

VENDE-SE de particular para particular um "Ar Condicionado", sem uso, mod. 1956 marca G. E. com fôrça de 3/4 cavalos. Ver e Tratar à Av. Rio Branco, 114 — 3.º and. s| 34, horário comercial. 26928 89

OPORTUNIDADE — Artigos europeus — Particular, vários objetos chegados da Europa tais como: cristais S. Luiz modêlo Manon, 1 aparelho porcelana Rosenthal, para 12 pessoas, guarda-chuva italiano, diversos tipos de aparelhos de massagens (contra celulite, embelezamento, etc.) chapéus perfumes, rendas e fazendas francesas, chale e mantilha espanhóis, bôlsas de petit-point. Regenoderm dr. Payot, apiserum, manteaux para senhora e mocinha, 1 clarinete, originalissimo broche ouro 22 Kilates em forma de anzol com peixinhos, belíssimas cortinas tafetá sem uso, miudezas, 1 armário e 1 bureau e um riquissimo vestido de primeira comunhão. Ver só esta semana de 10 às 19 horas à Avenida Lineu de Paula Machado, 846, apto. 101 — J. Botânico. 88322 89

COFRES — Vende-se cofres e arquivos de aço, prensa, moveis de escritorios; compram-se cofres usados. Na rua Teofilo Otoni 120, tel. 43-4548. 02001 89

CAIÇARAS — Particular, vende por motivo de viagem um título de sócio proprietário do Clube Caiçaras. Tratar com o sr. Costa pelo telefone 47-0083. 20942 89

CR$ 7.000,00 — Vende-se um balcão estilo schipendale escuro 2,50 mt., 4 portas, 4 gavetas. Tratar fone 45-8545. 26913 89

VENDE-SE um aparelho Limoges de jantar, café e chá, de grande luxo e nunca foi usado. Telefonar para .. 47-7206. 19896 89

Maquinas em geral

COMPRESSOR Possante vendo ou alugo — Injesol Rand Portatil 315 pés c/m 4 rodas Diesel mais esclarecimento c, sr. Antonio, tel. 29-4630. 1093 78

GRUPOS GERADORES

MERCEDES BENZ — ENTREGA IMEDIATA
15 — 40 — 50 — 60 — 74 — 80 — 90 — 100 — 125KVA.
OUTRAS MARCAS: 3 — 4 — 5 — 7 1/2 — 8 — 10 — 12 — 15 — 20 — 25 — 30 — 150 — 300 — 500 — 700 KVA.
"UNICOM" *Assembléia, 104 - sala 1012*
Fones: 22-3072 — 52-2424
End. telegráfico "MOTORMERCEDES" — ATENÇÃO INTERIOR
Descontos excepcionais a revendedores e comissionistas. 67488

DIVERSOS

LUSTRADOR — Armações, empalhações, conserto de moveis, estofador, LAMARTINE encarrega-se — Tel.: .. 43-4352 e 38-6153. 22849 74

CAÇAMBA — "Clam-shell" ou "orange-peel" para pedra, areia ou minério. Compro — Sr. Otavio — Tel.: 42-5838. 14993 74

Materiais de Construção

COMPRESSOR Posante vendo ou alugo. — Injesol Rand Portátil 315 pés com 4 rodas Diesel mais esclarecimento com Antônio. Tel. 28-4630. 1092 79

LUSTRADOR e laqueador de móveis — De velho faz novo e conserta e faz serviços com muita honestidade. Chamar Sr. SANDEL. Tel. 42-9834. 27416 74

LUIZ DE IPANEMA MOREIRA, brasileiro, Agente Oficial da Propriedade Industrial, com escritorio nesta Capital Federal, a rua Araujo Pôrto Alegre 70 — 8.º, encarrega-se de contratar e promover o emprego de um "Processo para purificar e desaguar carvão e lignita, e instalação para a aplicação do processo', privilegiado pela Patente de Invenção n. 44.087 de 30 de setembro de 1953, da qual é titular Bergwerksverband ur Verwertung Von Schutzrechten Der Kohlentechnik G. M. B. H., firma alemã industrial, estabelecida em Dortmund Alemanha. 22882 74

CONSTRUTORA PIZA MACHADO

Construções
Instalações
Reformas
Pinturas, etc.
GRANDE PARTE FINANCIADA
Eng.º civil AIDER DE TOLEDO PIZA MACHADO
Tels. 37-0256 e 57-9091 27477 79

Ouro e Jóias
ALIANÇAS PLATINADAS
Com 10 brilhantes

Temos 200 para liquidar abaixo do custo, somente 10 dias. Rua da Quitanda, 20, s. 401. Preço de ocasião — Cr$ 980,00 cada. 26805 76

MIDO AUTOMATICO — Vendo um relógio para homem, de ouro, novo, sem uso, muito bonito, por Cr$ ..... 6.500,00. Rua Ronald de Carvalho, 147, apto. 1001. Lido. 27465 76

EMPREGOS DIVERSOS

PRECISA-SE de motorista para casa de familia, trazendo referências. Tratar pelo telefone 25-5380. 26779 50

PRECISA-SE de um casal, de preferência estrangeiro; ela, copeira-arrumadeira ou cozinheira e ele motorista, dormindo no aluguel, para casal sem filhos. Pedem-se referências. Tratar pelo telefone 25-5380. 26780 50

SKODA — 1956, zero Klm. verde, bonito, 4 portas, modêlo de luxo, equipado, com garantia da fábrica. — Vende-se urgente. Cr$ 335.000,00. Telefone 32-6750, com Srta. MARIA. 22302 50

AUXILIAR DE ESCRITÓRIO (Moça) — Precisa-se sabendo escrever à máquina, com redação própria e conhecimentos gerais de serviços de escritório. Ordenado muito bom. Exigem-se referências. Apresentar-se pessoalmente à Casa Acordeon Azul à Avenida Rio Branco, 277, sala 1604, das 19 às 20,30 horas. Não se atende por telefone. 22301 50

PRECISA-SE — Moça ou rapaz com boa aparência para receber recados e vendas em escritório. Apresentar-se das 9 às 12 horas. Av. N. S. Copacabana 739, S| 206. 27504 50

OFERECE-SE casal de portuguêse com longa pratica para administração de propriedade ou mordomo e governanta de casa de familia de tratamento ou Hotel, dando tôdas as referências necessarias incluindo as do último emprego. Respostas a este jôrnal no n.º 11963. 11963 50

VENDEDORA

Precisa-se para trabalhar em loja ao Alto do Corcovado. Ordenado e comissão. Av. Rio Branco 173, 6º. Dd. Lidéa. 7969 55

COSTUREIRA

Precisa-se para casa de familia, à Rua Duvivier, 21, apto. 903. Pede-se referências, PAGA-SE BEM. 26794 55

COZINHEIRA (O)

Precisa-se competente de forno e fogão, que dê referências paga-se bem — Tratar Av. Delfim Moreira nº. 514 apto. 410 — Fone 27-9063. 22864 55

Auxiliar Contabilidade

Precisa-se com prática e bom datilógrafo. Apresentar-se Rua Alvaro Alvim, 31, sala 1802. 14979 55

LANTERNEIROS

Precisa-se de bons oficiais lanterneiros. Apresentar-se com todos os documentos em ordem à Cia. São Clemente de Automóveis — Rua São Clemente n. 185. 14982 55

MECÂNICOS

Precisam-se com prática de caminhões de transporte de cargas a gasolina. Paga-se bem. Tratar à Rua S. Januário, 74, com o sr. Aguiar — S. Cristóvão. 14983 55

AUXILIAR DE ESCRITÓRIO

Firma exportadora precisa de um rapaz até 30 anos de idade com bastante prática de serviço geral de escritório. Apresentar-se a Praça 15 de Novembro, 20 — 3.º andar — Sala 301, das 11,00 às 12,30 e das 17,00 às 18,00 horas. 11985 55

TORNEIROS

Precisam-se à Rua Viúva Cláudio, 456 — (Vidraria Cisper) — Bom salário. 22870 55

Procura-se desenhista técnico com prática em instalações hidráulicas, ordenado inicial: Cr$ 7.000,00. Cartas do próprio punho, com fotografia para portaria dêste jornal n.º 7957. 7957 55

Auxiliar de contabilidade

Precisa-se de uma moça com prática. Paga-se bem. Tratar com Snr. Adolfo à Rua Buenos Aires, 111. 11958 55

LABORATÓRIO OU PRODUTOS QUÍMICOS

Pessoa c/ largo conhecimento na praça de São Paulo, em laboratórios e junto a classe médica oferece seus préstimos. HOMERO — Fone 37-6182 — Rio. 11955 55

ESTAFETA

Precisa-se, 23/25 anos de idade, com boa apresentação, para serviços externos e internos em Cia. de futuro. Procurar Sr. Lopes de 8,00 às 10,00 hs. à Av. Rio Branco, 57 — 18.º andar. 26859 55

Auxiliar de Contador

Firma estabelecida no ramo de construções admite auxiliar de contador, jovem, que tenha prática em assuntos referentes à contabilidade de construção, contrôle de materiais, fôlhas de pagamento etc. Ordenado inicial: Cr$ 4.000,00 (quatro mil cruzeiros). Dar referências. Procurar sr. Alberto, à Av. Rio Branco n.º 133, 3.º andar, das 10,30 às 11,30 horas, com exceção do sábado. 14973 55

EMPREGADA

Procura-se para apto. de casal de tratamento empregada de preferência estrangeira, que saiba cozinhar e faça outros serviços. Exige-se carteira e boa referência. Paga-se muito bem. Tratar de preferência na parte de manhã, na Rua Sá Ferreira n. 115 - apto. 801 — Copacabana. 26887 55

CORRETOR

Emprêsa com loteamento já urbanizado com água encanada, luz e condução precisa de corretores. Telefonar no horário de 8 às 11 e 16 às 19 horas para 23-2718. 14989 55

IMPORTAÇÃO

Companhia importadora americana precisa de jovem com conhecimentos gerais de escritório para ocupar cargo de responsabilidade em permanente contacto com Cacex, Despachantes, etc. Necessário falar e escrever Inglês. Salário base Cr$ 10.000,00. Favor chamar Sr. Faria — 22-9884. 26909 55

SENHOR DE APRESENTAÇÃO E RESPEITO OFERECE-SE

Para casa de familia respeitável. — Conhece enfermagem e outros misteres aproveitáveis. Cartas à redação dêste jornal n. 4243. 4243 55

Empregos domésticos

PRECISA-SE de cozinheira banqueteira. Precisa-se tambem de uma arrumadeira com pratica. — Exige-se carteiras. Precisa-se de lavadeira, pratica, tres vezes na semana. Tratar na Av. Copacabana, 1335, apt. 1201. 9073 51

CASAL estrangeiro deseja empregada para todo trabalho sem lavar e passar, com referências. Muito bom salário. Av. Visconde de Albuquerque 333, apto. 404. 4192 51

EMPREGADA para casa de casal, só para cozinhar o trivial fino e que dê referências. Rua Pinto Guedes 143. 11982 51

PRECISA-SE — Empregada para todo o serviço, tratar Rua Hilário Gouveia, 77, apto. 404 — Copacabana. 27460 51

OFERECE cozinheira, arrumadeiras, lavadeiras, babás e governantes com referências. Procurar de segunda a sábado. Telefone 42-6987. 3009 51

PRECISA-SE empregada para todo o serviço em apartamento de casal estrangeiro. Rua Inhangá 33 apto. 101 — Copacabana. 11969 51

Cozinheiras

COZINHEIRA de trivial fino. Precisa-se que durma no emprêgo. Rua Ronaldo de Carvalho 91, apto. 19 — 6.º and. — Tel. 37-6932. 27446 52

COZINHEIRA para casal, só para cozinhar de preferência estrangeira, que dê referência. Rua Pinto Guedes 143. 11981 52

COZINHEIRA — Para 3 pessoas, e que lave peças miúdas. Ordenado .. 1.500,00. R. Xavier da Silveira 50, Apto. 502. 27506 52

Amas e Governantas

BABÁ — Familia estrangeira em Copacabana precisa babá entre 30 e 45 anos para tomar conta de um menino de 3 anos. Exigem-se referências e paga-se bem. Tratar rua Sá Ferreira, 115 — Apto. 803. Fone: 27-2805. 14974 54

PRECISA-SE de babá governanta c/ muita competencia, de preferencia estrangeira, exigindo-se carteira. Ordenado a combinar. Tratar à rua Souza Lima 149 apartamento 601 — Copacabana. 15000 54

MEIO-OFICIAL ELETRICISTA

Procura-se. Apresentar-se com documentos e referências entre 17 e 18 horas, na Neo-Rex do Brasil Ltda., à Avenida Rio Branco n. 277 - 12.º — conj. 1.202. 11987 55

CAIXA

Precisa-se urgentemente de moça ou senhora para lugar de caixa, que tenha conhecimento de escrituração fiscal. Pedem-se referências comerciais e pessoais, possivelmente carta de fiança. Cartas com nacionalidade, idade, emprégos ocupados e ordenado desejado para o n.º 11976, na portaria dêste jornal. Local de trabalho próximo à Praça da Bandeira. 11976 55

PRODUTOS QUÍMICOS FARMACÊUTICOS

Tradicional firma desta praça, admite vendedor de comprovada capacidade, prática do ramo e bem introduzido junto aos Laboratórios Farmacêuticos. Só serão levados em consideração ofertas de candidatos realmente do ramo e que preencham os requisitos dêste anúncio. Cartas com pormenores, pretensões e referências para "Farmacêuticos", na portaria dêste jornal sob n. 4244. 4244 55

TORNEIROS, FREZADORES e RETIFICADORES

Precisa-se de competentes. Os candidatos poderão apresentar-se ao Serviço de Pessoal da Fábrica Nacional de Motores, S/A., no quilômetro 26 da Rodovia Rio-Petrópolis, diàriamente, exceto aos sábados. Ônibus da Emprêsa Duque de Caxias, no ponto inicial, à Rua Edgard Gordilho, lado esquerdo da Imprensa Nacional. 87102 55

Auxiliar de Escritório

Com bons conhecimentos de contabilidade. Habilidade e prática de serviços gerais. Colocação de futuro e boa remuneração.

Procurar o sr. Picorelli, na Av. Presidente Vargas, 509, 10.º andar, das 9 ás 11 horas. 89891 55

VENDEDOR AMPLIFICAÇÃO

Grande Companhia de renome mundial necessita urgente de um vendedor especializado para o ramo de amplificação e sonorização. Desnecessário apresentar-se quem não tiver conhecimento do ramo.

Ordenado inicial 8.000,00 mais comissões.

Cartas com fotografias e curriculum-vitae, para a caixa postal n.º 1.489. 4200 55

SECRETÁRIA (O)

Necessita-se urgentemente de secretária(o) com amplos conhecimentos de inglês e que seja perfeita(o) dactilógrafa(o). Os candidatos deverão ser bastante hábeis para tomar ditados em português e em inglês, embora não sejam taquígrafos. Cartas com nacionalidade, idade, empregos ocupados e ordenado desejado para o n. 11977 na portaria dêste jornal. Local de trabalho próximo à Praça da Bandeira. 11977 55

CASAL PARA PETRÓPOLIS

Familia de alto tratamento procura, para sua residência de Petrópolis, um casal. O homem deve entender de jardinagem. A mulher deve ser boa cozinheira. Tratar à Praia de Botafogo, 74 - apto. 1601, tel. 25-3360. Inútil apresentar-se quem não tiver as condições exigidas. Paga-se bem. Exigem-se referências. 83703 55

CORRETORES

Companhia Imobiliária, proprietária de loteamento de praia, com ruas abertas, a 55 minutos da Praça Mauá, aceita corretores — Tratar pessoalmente à Praça Pio X, 78 — Sala 911. 1357 55

VENDEDOR PRACISTA

Importante firma de tecidos plásticos precisa de um jovem, ativo, ambicioso, ótimas possibilidades e futuro para elemento adequado. Apresentar-se à Rua Visconde de Pirajá 153. 3072 55

Mecânico de Televisão

Importante firma procura mecânico de televisão para serviço externo. Exigem-se boa apresentação e capacidade profissional. Procurar o Sr. Angerami, à Rua Bela, 939 - São Cristóvão.

ENGENHEIRO

Firma construtora procura engenheiro, que também saiba projetar, para dirigir seu Departamento de Obras. Tempo integral. Ordenado mensal Cr$ 18.000,00 e interêsse sôbre resultados. Pede-se referências e indicação obras já executadas nesta capital. Cartas para 7.026. 83628 55

Departamento Vendas -- Matriz

Cr$ 15.000,00 — Cr$ 20.000,00

Grande Companhia, com filiais e representantes em vários Estados, procura diversos elementos com prática de: organização de vendas, promoção, propaganda, inspeção junto às filiais e representantes, administrar cursos de relações humanas, pesquisa de mercado, etc. Requisitos básicos: idade entre 25-35, curso superior, conhecimento de inglês. Cartas para a portaria dêste jornal n. 28684, anexando foto 3x4. 28684 55

Automóveis de Ocasião

COMPRA-SE Renault usado. Av. Oswaldo Cruz 67. Tel. 45-0183. 4237 64

VENDE-SE um carro Oppel Kaptain 52, o mais novo do Rio. Tratar com o sr. Cordeiro a Avenida Churchill 109 — Sala 201. Tel.: 52-3704. 14999 64

OLDSMOBILE 1956 — Série 98 — Holiday Sedan completamente equipado e novo. Desembaraço legal entrega imediata. Vende-se Tel. 26-6906. Horas 14-15 ou 21 horas. 20928 64

CAMINHONETTE CHEVROLET — Tipo Jardineira — Vende-se, nova. Ver na Garagem Ita, rua Marquês de Abrantes 102 sr. Ribeiro. Preço Cr$ 480.000,00 à vista. 14976 64

VENDE-SE de particular para particular Mercury de luxo em perfeitissimo estado, rádio, 4 portas, banda branca, tudo de fábrica. Base de preço Cr$ 450.000,00. Vêr e tratar a Rua São Clemente 373 - Apto. 703 - Telefone - 46-6674. 26875 64

BEL-AIR — 1956 hidromatico com freio de ar e direção hidraulica, vermelho. Vende-se por Cr$ 800 mil. — Informações com D. Carmelita tel.: 42-5392 ou 52-5263, a noite tel.: 32-1650. 26903 64

CAMINHÃO CHEVROLET
5 toneladas

Vende-se em estado de novo, fabricação de 1.946. Carrocerie aberta e nova. Ver e tratar com sr. Amaral. Rua Visconde Inhaúma 58. 7968 64

ALUGUE UM AUTOMÓVEL

Dirija você mesmo. — Chapas particulares. Ultimos modêlos. Rua Francisco Otaviano, 35. Telefones: 27-0904 e 37-1470 — Copacabana. 27135 64

Caminhonete Volkswagen 1956

Vendo ou troco por automóvel uma com rádio pneus sem câmara, 9 lugares. 37-1783. 27448 64

AUTOMÓVEIS - COMPRO

Europeus ou americanos em qualquer estado. Pago bem. Tel. 29-1738 — Sr. IVAN. 4193 64

ALUGAM-SE CARROS

Chapas particulares s/ chofer, americanos Mecânicos, equipados, modelos 52, 53, 54, 56. Informações: telefone: 46-8943 Avenida Prado Júnior, 145-A, Loja — Copacabana. 4045 64

VOCE PRECISA para a tarde motorista, instrutor de direção? então, telefona ao CAMARA, 52-4349, até 11 horas. 4237 64

OLDSMOBILE 1954
Holiday "98"

Formação especial, direção Hidráulica, freio a ar, pneus de banda branca, equipado, estado de novo. — Vende-se — R. Dr. Satamini, 172 — Tel. 28-9815. 28772 64

Ford Victoria 1956

Fairlane — Hidramatic — Superequipado — Aceito troca — Tratar à Rua México, 31-C — Tel. 52-8865. 14972 64

DE SOTO 1952

Sedan 4 portas — Rádio — pneus faixa branca — Tudo original — Estado Geral cem por cento — Aceito troca — Tratar Tel. 52-8865. 14968 64

PONTIAC

Vende-se, ano 1951, duas côres, em perfeito estado de funcionamento, — Hidramatico. — Ver e tratar à Rua Ronald Carvalho, 250 A-B. — Tel.... 46-2180. 22912 64

KAISER 1949

Vende-se pintado e forrado de novo. Preço Cr$ 220 mil. Tels.: 42-0448 - 22-7259. — 52-4505 à noite 47-2481. 22895 64

OPORTUNIDADE

CAMINHÃO FORD 1936 — Vende-se em bom estado. Negócio urgente. Cr$ 60 mil — Ver à Avenida Brasil, 2.298 — GASTAL S. A. 26892 64

CHEVROLET 1951

Mecânico, 4 portas, rádio, pneus faixa branca, pintura metálica. Preço Cr$ 340 mil. Não aceito ofertas. Ver e tratar à Rua Bolivar 155, apto. 301 — Tel. 57-2985. Copacabana. 14996 64

JAGUAR 51

Estado perfeitissimo, côr de cinza bandas brancas. Tel. 57-7244. 26900 64

NÃO VENDA SEU AUTOMÓVEL
SE PRECISAR DE DINHEIRO

Resolvemos, AINDA HOJE, a sua situação financeira, com garantias recíprocas. Rua Evaristo da Veiga n. 35, sala 605, esquina da Rua Senador Dantas. Telefone 22-6180. 9045 64

CONVERSÍVEL OLDSMOBILE
50/51 — MODELO 88
BASE: Cr$ 350.000,00

VENDE-SE, o mais bonito do Rio. Pintura especial grenat porcelanisada, capota preta de seda-nylon brilhante, estofamento de couro grenat e branco em gomos, atapetado, 5 pneus brancos novos, ar condicionado, emborrachado, equipado com freios de ação instantânea Bendix, rádio genuíno. Vale a pena ser visto! Garagem Jardim Botânico, na Rua do mesmo nome n.º 167, diàriamente inclusive aos domingos, com os srs. ALVARO ou CESAR. O carro está licenciado. Dispensam-se intermediários. 27411 64

CHEVROLET 1952

Mecânico — 4 portas — Superequipado — Rádio — pneus faixa branca — garras protetoras — conversor ondas curtas, etc. Tratar com o proprietário, tel. 32-8659 — Bem conservado — único dono. 14970 64

CAMINHÃO - GMC 1932

Vende-se em perfeito estado de conservação e funcionamento. Pode ser visto à Av. Suburbana 8.356 (ferro velho). Tratar com o sr. Cruz, à Av. Franklin Roosevelt, 137 - s/ 1106. 22898 64

MORGAN SPORT

Dois lugares, modêlo de série 1953, côr marfim, estofamento grenat, radiador duplo, diversas inovações, ótimamente conservado. Tratar com Paulo — Tel. 32-6247. 29776 64

FORD VICTORIA 1956

Fairlane — 2 portas s/ coluna — Mecânico — Rádio — pneus faixa branca, etc. O Ford mais bonito do Rio. Importado pela 5ª Categoria. Vendo ou troco por carro menor valor. Ford, Mercury ou Chevrolet. Pode ser visto, Rua 13 de Fevereiro n. 47. Tratar c/ sr. Icolio 29778 64

Locação de Casas e Apartamentos

Centro

RUA SANTANA, 158 — Aluga-se apartamento 1.102, moderno todo decorado Cr$ 4.600,00, com duas salas, quarto, cozinha, banheiro e tanque. Tratar à rua Mayrink Veiga, 4-11.º andar ou pelo tel. 43-9990. 89742 1

CENTRO — Aluga-se os aptos. 1809 e 1810 do Edificio Marquês de Herval, à Av. Rio Branco esq. de Almirante Barroso, com saleta, sala, banheiro completo e Kit. Tratar pelos telefones 23-5329 parte da manhã e 43-0466 parte da tarde. Av. Rio Branco 99 - 7º andar. 20047 1

BAIRRO DE FATIMA — Rua Cardeal D. Sebastião Leme 93 — Magnifico apto. 301 de frente, sala, quarto, banheiro completo, cozinha ampla c| fogão de 4 bocas, area serviço. Agua em abundancia. Cr$ 4.000,00. - Chaves com o zelador - Administradora Nacional - Av. Pres. Ant. Carlos 615, 2º pav. - Tel. 42-1314 das 9 às 12 e 14 às 17 hs. 26862 1

ED. MARQUÊS DE HERVAL apto. 523 — Saleta, sala, banh., Kitch. Cr$ 5.500,00. Administradora Nacional - Av. Pres. Ant. Carlos 615, 2º pav. Tel. 42-1314 das 9 às 12 e das 14 às 17 hs. 26867 1

TRANSFERE-SE a locação de uma loja, na Av. Pres. Vargas, zona de centro, com boas instalações e com grande Armazém, 200 metros aproximadamente, sem aluguel, negócio urgente. Carta para H. Ribeiro na Avenida Calógeras 18 - sala 62. 22657 1

ED. MARQUÊS DE HERVAL, apto. 1510 — Frente para Av. Rio Branco - Saleta, sala, banh. Kitch .Cr$ .... - 5.500,00. Administradora Nacional - Av. Pres. Ant. Carlos 615, 2º pav. Tel. 42-1314 das 9 às 12 e das 14 às 17 hs. 26868 1

CENTRO — Aceitam-se ofertas para aluguel, de duas amplas lojas, com aproximadamente 80 m2 cada, à Rua Nery Pinheiro, 314 a 320-A, podendo ser vistas nos dias úteis, dos 8 às 11 horas e das 13 às 16 horas; tratar à Travessa do Ouvidor, 22 4.º andar, com dr. Flávio. 29188 1

CENTRO — Aluga-se à Avenida Rio Branco n.º 43 o 12.º andar com 5 salas grandes e 2 sanitários. Tratar à rua da Alfândega 53 com o sr. Monteiro. 11964 1

CENTRO — Escritório para alugar de 1ª locação, sala, banh., Kitch. Tratar na Agencia Anglo Americana, rua Mexico 148, 8º and., sala 804 — Tel. 42-2482, entre 10 e 6 horas. 11998 1

CENTRO — Aluga-se um andar de 210 m2, com quatro salas e dois banheiros. Av. Rio Branco n. 20 (esquina de Mayrink Veiga). Tratar no 13.º andar. 22879 1

SALAS PARA ESCRITORIO — Alugam-se salas proximo ao centro bancario. Rua Teofilo Otoni n.º 15, esquina de 1.º de Março. Ver e tratar no 12.º pavimento, sala 1204. Informações pelos telefones 43-5341 ou .. 43-9469. 22886 1

ESCRITORIO — Tenho telefone comercial necessito alugar uma sala ou parte cedo extensão telefonar para 57-8053 somente na parte da manhã. 22890 1

Andaraí e Grajaú

CASA — Grajaú — Aluga-se lindo bangalô, em centro de terreno, à Rua Borda do Mato 187, por 2 anos. Fiador idoneo. Nove mil cruzs. Aberta, terminando as pinturas. Onibus 110, na esquina. Pessoalmente, na R. Otavio Correia, 53, Urca. 15968 3

Botafogo e Urca

AV. RUI BARBOSA 560 apto. 1502 - Frente c| magnifica vista sobre o mar, varanda, sala dupla, 3 bons quartos, banh. em cor, dupla cozinha, dep. empregada e garage. Cr$ 10.000,00 - Chaves com porteiro. Administradora Nacional. Av. Pres. Ant. Carlos 615, 2º pav. Tel. 42-1314 das 9 às 12 e das 14 às 17 hs. 26865 4

BOTAFOGO — Primeira locação a rua Sorocaba 484 — Sala 2 quartos, banheiro comp. ampla cozinha, quarto e WC emp. Ver local aptos. 202 — 301 — 302 — 401 e 402 — Cr$ 6 mil. Propriet. Telf.: 37-0742. 11966 4

Copacabana e Leme

COPACABANA — Aluga-se o apartamento nº402 da Avenida N. S. de Copacabana, 787, com sala, três quartos, banheiro, cozinha, quarto e banheiro de empregada. Chaves com o porteiro. Tratar com Otavio, telefone 43-1754, das 16 às 18 horas. 4195 8

AV. COPACABANA 1003|1009 apto. 202 — Magnifico, frente, varanda, sala, quarto, banh., Kitch. Cr$ 5.000,00 - Visitas das 9 às 11 hs. Administradora Nacional. Av. Pres. Ant. Carlos 615, 2º pav. Tel. 42-1314 das 9 às 12 e das 14 às 17 hs. 26866 8

COPACABANA — Aluga-se, frente à Rua Miguel Lemos 74, apto., perto da praia, com entrada, quarto, sala conjugado, cozinha, banheiro, armário embutido. Aluguel 4.800,00. Fiador idôneo. Chaves com o porteiro. Tratar pelo fone 57-7592. 27434 8

PROCURA-SE para casal entre os postos 3 e 4, um quarto de frente bem mobiliado com banheiro exclusivo com preferência com café pela manhã, telefonar a 23-4509. 26808 8

AV. COPACABANA 1058 apto. 602 - Frente, aluga-se luxuosamente mobiliado, inclusive geladeira, varanda, entrada, 2 salas, 3 quartos, dep. empregada. Cr$ 14.000,00. Chaves c| zelador. Administradora Nacional. Av. Pres. Ant. Carlos 615, 2º pav. Tel. 42-1314, das 9 às 12 e das 14 às 17 hs. 26863 8

COPACABANA — Alugamos apto. de alto luxo c| 4 qts., 2 salões, jardim inv., 2 banhs. dep. Tratar na Agencia Anglo Americana rua Mexico 148 8º and. sala 804. Tel. 42-2482 entre 10 e 6 hs. 26926 8

AV. COPACABANA 719, apt. 601 - Confortável, frente, saleta, grande sala, 3 quartos, banh. de cor, cozinha, dep. empregada. Cr$ 10.000,00. Visitas das 10 às 18 hs. Administradora Nacional. Av. Pres. Ant. Carlos 615, 2º pav. Tel. 42-1314 das 9 às 12 e das 14 às 17 hs. 26860 8

ALUGA-SE um quarto bem mobiliado, perto do Lido, com café pela manhã, para um senhor que trabalhe fora. Tel. 37-1357. 27437 8

COPACABANA — Leme aluga-se apartamento bem mobiliado perto da praia, saleta, sala, quarto, banheiro, cozinha com Frigidaire. Tel..... 37-3620 18948 8

AV. ATLÂNTICA — Aluga-se à Av. Atlântica, 1110 o apto. 701, com sala de jantar, saleta, hall, sala com grande varanda, 4 quartos, grande cozinha, 2 banheiros completos, área com tanque e dependência completa para empregados. Chaves no local. Tratar em Atlas Administradora Limitada. Rua da Quitanda, 3-6.º andar. Tel. 42-6945. 11968 8

COPACABANA — Alugamos apto. mobil. c| telef. gelad. c| 2 qts., 1 sala, terraço, dep. para 3 meses. — Tratar na Agencia Anglo Americana rua Mexico 148, 8º and. sala 804 — Tel. 42-2482. 26922 8

COPACABANA — Alugamos apto. duplex, 3 qts., 3 salões terraços, 2 banhs. e dep. Tratar na Agencia Anglo Americana rua Mexico 148 - 8º and. sala 804. Tel. 42-2482 entre 10 e 6 horas. 26927 8

COPACABANA — Alugamos apto. mobil. com tel., gelad., 2 quartos, 1 sala e dep. Cr$ 8.500. Tratar na Agencia Anglo Americana. Rua Mexico 148, 8º and. s. 804 entre 10 e 6 horas. 26924 8

POSTO 5 — Em apto. sossegado, alugo um quarto a cavalheiro de fino trato. Informações 57-4475 - 8 às 11 ou à noite. 4221 8

POSTO 4 — Alugo o apt. 202 da rua Barata Ribeiro 686, constando de sala atapetada, 3 quartos, sendo 1 atapetado, banheiro, cozinha, dependencias de empregada, garage, area c| tanque e armarios embutidos. Aluguel 8.500,00. Ver c| o porteiro e tratar c| Olyntho Ribeiro à Rua Julio de Castilhos 25, apt. 1202, tels. .... 47-1841 e 47-5885. 22906 8

COPACABANA — Alugo o magnifico e luxuoso apt. 1201 da avenida Atlantica 2.516, de frente, constando de 2 grandes salas, jardim de inverno, 5 quartos com armarios embutidos, grande cozinha c| vários armarios embutidos, area, lavanderia, quarto e banheiro de empregada e 2 vagas na garage. Aluguel 25.000,00 mensais. Ver no local e tratar com Olyntho Ribeiro à Rua Julio de Castilhos 25, apt. 1202 - Tels. 47-1841 e 47-5885. 22908 8

ALUGA-SE o ap. 408 da rua Viveiros de Castro 62 com 2 quartos, sala conjugada, varanda, banheiro compl., cozinha, quarto e WC de empreg. e area com tanque. Cr$ .... 6.200,00. Ver com o encarregado tel. 28-3414. 11980 8

ALUGAM-SE casas e apartamentos em Copacabana e imediações, a pessoas que apresentem fiadores ou possam dar três meses de depósito. — Tratar à Rua Mexico 41, 15º andar — grupo 1504. Serviço Rápido. 28780 8

COPACABANA — Aluga-se apt. 12, 3.º pavimento, Rua Ronald Carvalho, 91 de frente para Lido saleta, 2 grandes salas, 3 amplos quartos, dependencias completas. Em pintura — Cr$ 10.000. Tel. 25-4259. 4229 8

AV. N. S COPACABANA 391, apto 1001, 3 q., s, varanda, armario emb, dep empr., etc. 1a. locação, Familia de tratamento Aluguel 7.800,00 — Tel. 27-8966. 14977 8

VAGA DE GARAGE — Aluga-se na Rua Barata Ribeiro 185, telefonar — 37-2428. 27475 8

CR$ 2.600,00 — Copacabana — Aluga-se apto. sala — quart. conj. kitch. banh. a quem ficar com móveis modernos e novos. Tel. — 37-0256. 27476 8

LEME — Aluga-se finamente mobiliado com telefone, geladeira, lustres de cristal o esplêndido apto. 801, todo pintado a óleo, parquet especial, sito à Rua Gustavo Sampaio 112, constando de vestibulo, saleta, sala, 3 quartos e demais dependências, com direito à vaga na garage. Ver no local. Tratar à Av. N. S. de Copacabana 828, apto. 1006, na parte da manhã. 27478 8

COPACABANA — Aluga-se grande quarto para casal c| banh°, anexo únicos inquilinos, Cr$ 4.000,00. Tel.: 57-9217. 27505 8

ALUGA-SE — um quarto a uma moça em um ótimo apartamento recém-construido de dois quartos onde já mora outra moça. Aluguel Cr$ ...... 2.500,00. Demais despesas divididas pelas duas. Informações Av. Copacabana 1003. Apto. 912. 27510 8

QUARTO de frente em Copacabana — Aluga-se a uma ou duas senhoras que trabalhem fora. Unicas inquilinas. Tratar rua Figueiredo Magalhães 68 — apto. 401. 27449 8

COPACABANA — Loja — Aluga-se a rua Min. Viveiros de Castro 66. Tratar com C. A. DE SOUZA LIMA à Av. Rio Branco 128, 12.º andar sala 1.204. Tel.: 22-6503. 7961 8

Estácio

ALUGAM-SE casas e apartamentos em Botafogo e imediações, a pessoas que apresentem fiadores ou possam dar três meses de depósito. Tratar à rua Mexico 41, 15º andar - grupo 1504 - Serviço Rápido. 28777 9

Flamengo

RUA PAISSANDU 200 apto. 505 — Aluga-se luxuoso apto. completamente mobiliado com telefone, refrigerador G. E. de 11 pés, maquina de lavar roupas; 3 salas, 2 dormitorios dep. empregada. Agua em abundancia. Cr$ 12 mil. Pode ser visitado das 12 as 17 hs. Administradora Nacional. Av. Pres. Ant. Carlos 615, 2º pav. Tel.: 42-1314 das 9 às 12 e das 14 as 17 hs. 11978 10

ALUGA-SE apto: com sala — 2 qtos. cozinha, banheiro, dep. de empregada, a quem ficar com os moveis de quarto com 9 peças chipandale holandês maciço pau marfim. Base Cr$ 55 mil. Aluguel antigo. Ver e tratar a rua Silveira Martins n.º 30 apto. 501 das 8 as 14 hs. de segunda-feira a sexta-feira. 4210 10

ALUGAM-SE casas e apartamentos no Flamengo e imediações, a pessoas que apresentem fiadores ou possam dar três meses de depósito. Tratar à Rua Mexico 41, 15º andar - grupo 1504. Serviço Rápido. 28779 10

FLAMENGO — Alugamos apt. peq. primeira locação, quarto, sala, banh. cozinh. Tratar na Agencia Anglo-Americana, rua Mexico 148, 8º and. Sala 804, entre 10 e 6 hs. 26920 10

FLAMENGO — Alugamos apt. mob. c| telef. gelad. com 3 quartos, 1 sala, terraço e dep. contrato 3 a 6 meses. Tratar na Agencia Anglo Americana, rua Mexico 148, 8º and., sala 804 entre 10 e 6 hs. 26925 10

FLAMENGO — Alugo o apt. 304 da rua Paissandu 293, c| sala, 3 quartos, banheiro, cozinha, área e depend. de empregada. Aluguel 7.500,00. Ver no local e tratar c| Olyntho Ribeiro — Rua Julio de Castilhos 25 apt. 1202 - Tels. 47-5885 e 47-1841. 22907 10

FLAMENGO aluga-se apto. de sala quarto, cozinha e banheiro aluguel 4.200,00. Ver a Rua Silveira Martins 127 apto. 102. Tratar a Travessa Carlos de Sá 11 apto. 401 com D. Kety. 4281 10

FLAMENGO — Aluga-se apto 103 de frente rua Sen. Vergueiro, 55, terreo ampla sala, kitchnete, banheiro completo. 4.000 cruzeiros, tel. 25-4259. 4228 10

FLAMENGO — Alugam-se vagas de garagem rua Sen. Vergueiro, 138, informações tel. 25-4259. 4230 10

FLAMENGO — Aluga-se Rua Cruz Lima 50, ap. sala, kitchnete, banheiro. Aluguel 5.000. 4231 10

Gávea

ALUGAM-SE, na Gávea, em ambiente familiar, quartos ou vagas para moças. Preços a combinar. Telefonar para 43-8615, das 12 às 17 horas, nos dias úteis, e chamar Lucy. 11950 11

GAVEA — Aluga-se apartam. com duas salas, três quartos, entrada independente e abrigo para automovel. Rua Major Rubens Vaz, 537, em frente ao Jockey Club. Tratar com o proprietário, telefone 47-1129. 20031 11

Ipanema

RUA BARAO DA TORRE 107 — C| IV — Apto. 201 — Hall, sala, varanda, 4 quartos, copa, cozinha, banh. dep. empregada, area serviço. Cr$ 6.500,00. Visitas das 13 as 15 hs. 2.º pav. Tel.: 42-1314 das 9 as 12 e das 14 as 17 hs. 26869 12

IPANEMA — Aluga-se um belissimo apartamento mobiliado em estilo moderno com 3 salas, 3 quartos e demais dependências. Tudo novo. Tem garagem e telefone. Ver Rua Barão da Torre 277 apt.401. 15055 12

ALUGA-SE apto de sala ampla, 2 quartos, varanda, cozinha, banheiro, area de serviço. Não falta água. — Visc. de Pirajá, 336, apto. 304, Ipanema — Tratar pelo fone 47-7054. 27398 12

GARAGE — Ipanema — Fim de Copacabana — Aluga-se vaga num Edificio novo — Rua Gomes Carneiro, 80 — Aluguel 500 cruzeiros, Telefone 47-0285, 11 h. — 6 h. D. LILI. 24331 12

CASA — Apartamento — Aluga-se com 3 amplos quartos, salas, banheiro em côr, dep. completa de empregadas. Entrada social e serviços independentes. Construção de alto luxo. Ver à rua Alberto de Campos 125 apto. 204. Ipanema. Chaves no apto. 203. Tratar à rua Visconde de Inhaúma 84-1.º andar. Tel. ... 42-1018. Santa Isabel S.A. 26886 12

IPANEMA — Alugo o predio 344 da Av. Vieira Souto c| magnifica vista para o mar e 50 mts. de fundos, constando de: 1º pav.: varanda, 4 salas, cozinha, terraço; 2º pav.: sala, 5 quartos, varanda, banheiro e terraço. Externamente: garage, quarto e banheiro de empregada. Aluguel .... 18.000,00 mensais. Ver c| o pintor, das 7 às 11 hs. e tratar c| Olyntho Ribeiro à Rua Julio de Castilhos 25, apt. 1202, tels| 47-1841 e 47-5885. 22909 12

IPANEMA — Alugamos apt. de alto luxo mobil. c| telef. gelad., 2 quartos, 1 sala ampla, e dep. Tratar na Agencia Anglo Americana rua Mexico 148, 8º and. sala 804. Tel. .... 42-2482 entre 10 e 6 hs. 26923 12

ALUGAM-SE vagas da garagem Rua Rainha Elisabeth, 540, informacões — tel. 25-4259. 4227 12

IPANEMA — Casa - Aluga-se, 3 qts. 2 salas etc. Rua Farme de Amoêdo n. 47. Tratar de 13 às 17 horas. 26881 12

Jardim Botânico

FONTE DA SAUDADE — Rua Socegada — Casa com telefone, grande living, sala jant. 3 dormitorios (armarios embutidos), garagem, varanda, jardim, 2 terraços e demais dependências. Inf. tel. 46-9922. 26789 14

JARDIM BOTANICO — Alugamos apto. peq. mobil., quartd, sala, dep. banh. cozinha compl. Tratar na Agencia Anglo Americana, rua Mexico 148, 8º and. sala 804. Tel. 42-2482 entre 10 e 6 hs. 12000 14

Laranjeiras

ALUGA-SE o apto. Co-1 de 9.º pavimento (cobertura) do prédio da rua Laranjeiras 356, constando de sala e quarto conjugado, banheiro e cozinha. Aluguel Cr$ 3.500,00. Tratar a rua São José 85, sala 314. Exige-se fiador.

RUA DAS LARANJEIRAS, 337 — Aluga-se apto. 405, quarto, banh. cozinha. Cr$ 3.400, mens. 3.º pav. sem elev. Inf. tel. 37-4376 26792 16

ALUGA-SE otimo apartamento com 2 salas grandes, 3 otimos quartos serviço muito bom. Grande varanda coberta. Rua Belizario Tavora 77 — Jardim Laranjeiras. 26799 16

Leblon

LEBLON — Aluga-se apartamento para família de tratamento em Edifício Novo (1.ª locação). Não falta água (possui poço artesiano, com ótima água). Tôdas as peças com Parquet paulista. Com grande living, 3 quartos, banheiro de côr e dependências de empregados. Ver e tratar Av. Ataulfo de Paiva, 926. 64693 17

LEBLON — AVENIDA NIEMEYER — Linda vista aluga-se ou vende-se apartamento com 3 quartos, sala, varanda, banheiro, lugar para geladeira e mais dependências. Informações 57-4177. 15954 17

LEBLON — Aluga-se casa moderna tôda pintada. Próximo à escola Americana. Abundância de água, General Urquiza n.º 124 — Cr$ 18.000,00 (dezoito mil cruzeiros). 1.º pavimento. 3 grandes quartos com armários. Varanda, hall de escada, banheiro completo. Térreo — Living, sala de jantar, hall de entrada, bar, banheiro social, copa, cozinha, varanda, garage, 2 quartos de empregada com banheiro grandes, quintal e jardim. Ver e tratar. Telefone 27-7554 — Mme. VALENTE. 27461 17

CASA confortavel aluga-se no Leblon, bairro residencial, 2 pavimentos, 4 quartos, vaga para carro, quintal. Rua General Venancio Flores 341 — Tratar com D. Serena n.º 345. 76772 17

LEBLON — Aluga-se ótimo ap. à Rua Afranio de Melo Franco n.º 37, apt. 104, com sala e quarto conjugados, cozinha, banheiro, área com tanque e pequeno quintal. Aluguel Cr$ 4.000,00. Chaves com o porteiro. Tratar na Av. 13 de Maio n.º 23 - 18.º andar s/1.822 - tel. 22-6300. 14991 17

Rio Comprido

RUA AZEVEDO LIMA 222 apto. 201 — Aluga-se, jardim de inverno, ampla sala, 2 quartos, banh. completo, dep. empregada, area com tanque de azulejos. Cr$ 4 mil. Ver diariamente das 12 as 17 hs. exceto as segundas feiras. Administradora Nacional — Av. Pres. Ant. Carlos 615, 2.º pav. Tel.: 42-1314, das 9 as 12 e das 14 as 17 hs. 26861 22

Santa Teresa

SANTA TERESA — Bairro A Equitativa — Alugam-se na Rua Almte Alexandrino, 976, lojas e apartamentos de sala e 2 quartos e sala e 3 quartos, além das demais dependencias; construidas em terreno sólido, com todas as peças com iluminação direta, em local ajardinado e arborizado, com magnifica vista e clima de montanha, servidos por Plano Inclinado, alem de rua para acesso de veiculos e dispondo de núcleo comercial proprio. Tratar à Travessa do Ouvidor, 22, 4.º andar, das 12 às 17 horas. 4873 23

SANTA TERESA — Alugamos apto. novo de alto luxo c| 2 quartos, 2 salas e dep. garage. Tratar na Agencia Anglo Americana, rua Mexico 148, 8º and. sala 804. Tel. 42-2482 entre 10 e 6 hs. 11990 23

Tijuca

TIJUCA — Alugo o palacete da rua João Alfredo 33, recém-construido, de 2 pavimentos, constando de 2 salões, grande hall, 5 ótimos quartos, grande copa, cozinha c| fogão de 6 bocas, 3 banheiros sociais completos, jardim de inverno, garage e dependencias de empregada. Ver no local diàriamente e tratar c| Olyntho Ribeiro, à Rua Julio de Castilhos 25, apt. 1202 - Tels. 47-5885 e 47-1841 — Aluguel Cr$ 18.000,00 mensais.

ALUGAM-SE casas e apartamentos na Tijuca, a pessoas que apresentem fiadores ou possam dar três meses de depósito. Tratar à Rua Mexico 41, 15º andar, grupo 1504 - Serviço Rápido. 28775 27

Subúrbios da Central

ALUGA-SE galpão, 150m2, com força, telefone, mensais Cr$ 2.500,00. Av. Suburbana, 9.416 fundos Sr. Aldo. 4180 29

CASA EM BANGÚ — Aluga-se, dois quartos, sala, etc. Rua Lucilio Albuquerque, 90 - chaves local com sr. Geraldo. Aluguel Cr$ 1.900,00. Tratar dr. Floriano - 32-9079.

Sub. da Leopoldina

ALUGAM-SE casas e apartamentos nos Subúrbios da Central, a pessoas que apresentem fiadores ou possam dar 3 meses de deposito. Tratar à rua Mexico 41, 15º andar - grupo 1504 — Serviço Rápido. 28776 30

ALUGAM-SE casas e apartamentos nos Subúrbios da Leopoldina, a pessoas que disponham de fiadores ou possam dar três meses de deposito. Tratar à Rua Mexico 41 - grupo 1504 — Serviço Rápido. 28776,30

Niterói

NEVES — Niteroi — Aluga-se Casa Reformada de novo. Com salão sala, 2 quartos cozinha, luz e agua. Trav. Manoel Barros n.º 81. Tratar sr. Pinto. Tel.: 42-3235 — Rio. 26807 33

COPACABANA

Alugamos apartamento de alto luxo, mobil. Av. Atlântica, com 4 qtos., 2 salões, jard. inverno, 2 banheiros e dep. Tratar a Agência Anglo-Americana, rua México 148, sala 804, tel... 42-2482 entre 10 e 6 horas. 26921

GALPÃO

Aluga-se um com cêrca de 170 m2 solidamente construido em concreto, claro e arejado, ótima localização, possuindo já instalações para indústria ou depósito. Aluguel Cr$ 11 mil, mais impostos — Contrato de 4 anos — Ver e tratar das 9 às 12 horas à rua General Argôlo, n. 105, São Cristóvão. 11957 38

Aluga-se sala para escritório

Aluga-se pelo prazo de 6 meses uma sala para escritório, mobiliada, com extensão de telefone e instalações sanitárias, na Rua da Quitanda, 30 sala 609 — Telefone 52-1727. 89894 38

SALAS NO CENTRO

RUA DA QUITANDA, 30

Entre Ruas Assembléia e Sete de Setembro

Alugam-se as salas 404/06 com entrada própria e banheiros completos privativos, no Edificio Santo Angelo. Tratar à Rua da Assembléia n. 51, 9.º andar, grupo 901. 7867 38

Professores

PIANO — Professora laureada ensina por metodo facil e moderno. Fone: 37-1185. 27503 87

INGLES PRATICO — Aulas individuais. Assunto do interesse do estudante. Ensino intensivo recuperação tempo perdido. Tel.: 27-6399. 27494 87

BRIDGE — Privately for beguiorners — Av. players. New Meths. Ph. .. 27-6399. 27493 87

ALEMAO — Pequenos cursos para principiantes e adiantados tambem para crianças. Preços módicos. Prof. diplomada de Viena. D. Marianne tel. 27-2017 cada dia das 12 - 15 horas 4146 87

AULAS DE TAQUIGRAFIA ELLIOT, agora em Copacabana. Aprendizado eficiente em 6 semanas. Fones: — 57-7886 e 37-4534. 19793 87

CONSERVATORIO BRASILEIRO DE MUSICA — Acordeon, Ballet, Piano, Violão, Canto, Profs. especializados para adultos e crianças — Rua Constante Ramos 96 e Rua Domingos Ferreira 25 S. 303 — Fones 57-8458 e .. 37-3642.

BALLET e Ginástica ritmica — Faça um curso mais perfeito no Conservatório Brasileiro de Música — Rua Constante Ramos 96 — Fones 37-3642 e 57-8458. 27458 87

DANÇAS DE SALÃO — Ensina-se em 10 lições. Método infalivel — Aulas a domicilio. — Telefone 46-1769. 15950 87

ESCRITOR ALEMÃO

LECIONA SEU IDIOMA
Tel.: 26-4336 22853 87

FISICA — MATEMÁTICA

Aulas particulares. — Cr$ 80,00 — Telefone: 30-4065. 15952 87

INGLÊS NATO. Professor prepara p| qualquer curso na residencia do aluno Mr. Wright Tel.: 26-9185. 26810 87

ENGLISH

PRACTICAL AND RAPIDLY..
Tel. 37-5510 75 87

PROFESSÔRA DE PIANO

Com largo tirocinio, residindo ao lado do Instituto de Educação, aceita alunos em casa ou a domicilio. — Tel. 54-2861. 4249 87

FRANCÊS — Principiantes e adiantados, Conversação, Aulas individuais — Copacabana. Telef.: 57-7481. 22917 87

Hipotecas

PARTICULAR EMPRESTA Cr$ 150.000,00 em uma ou duas hipotecas de prédios, mesmo em final de construção. Juros de lei. Informações pelo tel. 23-3870. 11983 92

A JUROS — Sob hipoteca de predios podendo liquidar antes do vencimento, adianto dinheiro para regulamentação e documentos. — Tabem compro e vendo predios, apartamentos e terrênos. — Tratar com S. BOSELLI na Praça Pio X, 78 sala 807, em frente à igreja da Candelaria 8,30 às 11 e 13,30 as 17 horas. 19931 92

A JUROS MINIMOS empresto sob hipoteca de prédios, mesmo em construção adianto dinheiro para certidões, solução rápida. Tratar na Av. Pres. Vargas, 290, sala 815, com A. Morais. 19047 92

Cr$ 1.300.000,00

Empresta-se sôbre uma hipoteca — Pode ser sôbre edificio em terminação de construção — Tratar com Lopes — Tel. 42-0919. 22868 92

DESCONTO DE LETRAS

Faço grandes ou pequenas quantias com bons avalistas. Tel. 37-7981. — ROCHA. 22856 92

HIPOTECAS

Empresto a juros de lei

Sob hipotecas de prédios. Adianto dinheiro para certidões e impostos. — Avenida Presidente Vargas nº. 290, — sala 815 — A. MORAIS — Telefone: 23-3870. 11984 92

T.V., RÁDIOS E GELADEIRAS

GELADEIRA SERVEL. Americana, a gás engarrafado (GASBRAS OU ULTRAGAZ), de 6 1/2 pés, pouco uso, perfeito funcionamento, próprio para fazenda. Vendo barato. Rua Cesário Alvim, 32 - tel. 46-4417 .- Botafogo. 15969 60

GELADEIRAS — G.E. 1956 de 7,6 — 8,1 — 9,2 — 10 — 12 e 14 pés, novas, americanas legítimas super luxo, interior de côr com ou sem prateleiras giratórias 1 e 2 portas, também tenho usadas, várias marcas. Vendo, aceito trocas e facilito. Rua Hadock Lôbo 140-A. 23621 60

RADIOVITROLA — Alta fidelidade, modêlo 56, original, lindo e moderno móvel de verniz vidrado em combinação de pau marfim, possante rádio de 11 válvulas, ondas curtas, médias e longas, último tipo, funcionamento sem ruido (estática) — Toca-discos de qualquer tamanho, long e Short-Playing, som de contrôle eletrônico superior ao High-Fidelity, que elimina as imperfeições e chiados dos discos velhos. Cem por cento automática, designando totalmente quando termina o programa — Tem, também, o revolucionário dispositivo que evita que pessoas estranhas utilizem sua eletrola. Novidades ainda não existentes no Rio em eletrolas das mais modernas ou de mais alto preço, pois não há importação. Está nova, tem garantia de seis meses, vale 50.000 cruzeiros, e, por motivo urgente, vendo por 15.000 cruzeiros. Ver, à Rua Barata Ribeiro, 153, residência perto do Lido. Motivo de viagem para a América do Norte. 22914 60

GELADEIRA PHILCO 8 pés ou uma Frigidaire vende-se por motivo de ter as duas — à Rua Voluntários da Patria, 166, ap. 102. 29745 60

RADIO-VITROLA, alta fidelidade, movel modernissimo, dois alto falantes, separador graves e agudos. Unidade G.E. vendo por motivo de viagem por 16.000. Custou Cr$ 40.000,00. Ver urgente. Rua Constant Ramos 136 apt. 502. 27509 60

RADIOVITROLA R. C. A., mod. 56, ultra-moderna, em lindissimo móvel de pau-marfim, adaptável para qualquer fino ambiente, com apenas 3 meses de uso. Rádio com 11 válvulos, várias faixas de ondas ampliadas pegando todo o mundo; ôlho mágico toca-discos automático, long-play, 3 rotações 33-45-78 r. p. m.; duas agulhas de platina permanentes, alto-falante de 12 pols., pesado, com superfidelidade de som, acústica perfeita, com contrôle para graves e agudos, desligando eletrônicamente no final do programa. Custou-me Cr$ 35.000,00; vendo urgente, por motivo de viagem inesperada, por 15.000,00, bem como restante de todo o mobiliário. Ver à av. Atlântica, 2334, apto. 11, térreo, pôsto 3½, Copacabana. So até sábado. 29743 60

GELADEIRA AMERICANA, em estado de novo, Crosley Shelvator, 7 pés Cr$ 25 mil c| garantia, e serviço de conservação. R. Senador Furtado 62 T. 48-1453 srs. Ulmar ou Moura 8 as 18 dias uteis, 8 as 12 domingos. 20930 60

COMPRO geladeira a gás, querosene ou elétrica, marca Electrolux, Servel, Gelomatic ou Consul. Pago a dinheiro na hora, Tel.: 46-4417 — Guimarães. 17709 60

GELADEIRA FRIGIDAIRE
9 1/2 pés — Modêlo 1956
Cr$ 31.000,00

Vende-se uma completamente nova sem uso por motivo de mudança. — Urgente. Ocasião única. Ver e tratar Rua dos Inválidos n. 183, térreo, entre a Rua Riachuelo e Mem de Sá. 22845 60

CONSERTOS DE GELADEIRA E AR CONDICIONADO

Oficina especializada, com técnicos estrangeiros, conserta na oficina e a domicilio, pintura borracha, etc. — Atende aos domingos.

Fones: 37-0955 e 57-7156 27433 60

PINTA-SE GELADEIRA

A DOMICILIO POR Cr$ 600,00
Chamar sr. Francisco. Tel. 57-1522 24319 60

COMPRO 1 GELADEIRA 47-2361

22846 60

ATENÇÃO -- COMPRO 1 GELADEIRA

FAMILIA compra 1 usada que esteja funcionando, mesmo que precise pintar. Pago à vista. Tel. 58-4789 — Urgente. 20969 60

ESTRADOS PARA GELADEIRAS
MÁQUINAS DE LAVAR

Qualquer tamanho, sôbre carretilhas. Cr$ 450,00. Colocação grátis a domicilio. Tel. 48-0820. Sr. Conte. 4202 60

COMPRO UMA GELADEIRA

uma máquina de costura Singer e um aspirador Telefone: 26-7169. 4269 60

CONSERTOS DE RÁDIOS

Gravadores -- Alta fidelidade
Tel. 37-3220

Na sua casa ou em nosso bem equipado laboratório. Rapidez, honestidade e garantia real. 27153 60

GELADEIRA NOVA
7 pés Cr$ 21.000,00

Vende-se uma sem uso com 5 anos de garantia — Ocasião única. — Ver e tratar Av. Copacabana n. 986, apt. 501 (esquina Xavier da Silveira). 22915 60

COMPRO 1 GELADEIRA

nova ou usada, para particular, mesmo que precise pintar. Tel. 48-1901. 14963 60

PINTURA DE GELADEIRA

Com tinta Duco, por Cr$ 700,00 em qualquer bairro — Sr. Walter. Tel. 26-7595. 11967 60

Tudo para rádio!

Tel 43-9203

B. WEISS
R. Uruguaiana, 216, Sobr.
(esquina Teófilo Otoni)

WEBCOR unid. G.E.	4.900,00
WEBCOR ceramic	4.380,00
LUXOR succo	4.400,00
Autom. 3 rot. motor e prato 110 ou 220 v.	550,00
Preamplif. (GE) com válvula, completo	345,00
Pilha 67 1/2 volt.	380,00
Antenas TV a partir de	115,00

Preços válidos até 1-7-56

B. WEISS — Rua Uruguaiana n 216, sobr. — Tel. 43-9203 7972 60

Pintura de Geladeira e Maq. Lavar Roupa

A PARTIR DE Cr$ 700,00

A pistola, a domicilio, processo americano, tinta Duco, em um dia, Trocam-se borrachas dou garantia. Tels. 57-2359, 27-8965. Sr. Oliveira. Estrados p/ gel. — Mog. 450,00 col. grátis. 27495 60

PINTURA E CONSERTOS DE GELADEIRA A DOMICÍLIO

Pintam-se com tinta Duco, aplicam-se aparelho contra ferrugem, consertos de motores, instalações e gás. Colocam-se borracha e fazem-se estrados de madeira. Laqueiam-se e pintam-se móveis. Garantia de 3 anos. Recados fone 45-8499. 26795 60

Televisão -- Serviço técnico

Consertamos para o mesmo dia em sua residência. TV, rádios, garantia de 6 meses. Técnicos especializados tôdas as marcas. Antenas para todos os canais, menores preços. Atendemos todos os bairros até 22 horas, não cobramos visitas. — Tel.: 49-7255 — 29-6129. 6932 60

SEU RÁDIO?

Parou? Consertos hoje mesmo perfeitos e garantidos, por técnicos estrangeiros. Qualquer tipo de rádio ou eletrola. Adaptação — Enrolamento. Preços mais baratos. Em sua própria casa ou nas Oficinas de Rádio da Rua São José, 54 — Fone 26-5946. 22411 60

TELEVISÃO DE 21"

NÃO COMPRE SEU TV SEM VERIFICAR NOSSOS PREÇOS
Vendemos 100% garantido. Preços a partir de Cr$ 32.000,00 com instalação de 2 antenas externas. Temos: TELE-KING, R.C.A., INVICTUS e outras marcas afamadas.
Largo de São Francisco, 26 — Sala 713
Edifício Patriarca 11947 60

Sua Geladeira Parou?

CHAME 27-3473

Técnico especializado conserta sua GELADEIRA, AR CONDICIONADO ou MÁQUINA DE LAVAR ROUPA, no mesmo dia em sua própria casa com a máxima urgência e garantia real. 25336 60

GELADEIRA — AR CONDICIONADO CONSERTOS

Técnicos estrangeiros com grande prática em refrigeração consertam no mesmo dia com garantia e rapidez em sua casa. Orçamento sem compromisso. Tel. 27-3234, oficina 100% especializado. 27025 60

PINTA-SE GELADEIRA

A PARTIR DE Cr$ 700,00

A pistola em seu domicilio tinta Duco, serviço garantido, trocam-se borrachas. Serviço perfeito, também máquina de lavar roupa. Tel. 27-5438. Atende-se aos domingos. Deixar recado, sr. Farias. 24451 60

SUA TELEVISÃO ENGUIÇOU!

CHAMAR: 37-3220

E o nosso carro de serviço atenderá no mesmo dia, consertando na SUA PRÓPRIA CASA, com máxima urgência. Serviços garantidos, com técnicos estrangeiros. 26603 60

TELEVISÃO DE 21" A PRAZO

VENDE-SE a partir de Cr$ 32.000,00 instalados com antenas para dois canais e com garantias. Marcas: Admiral — Invictus — Emerson — Tele-King — Semp — Stromberg — Philips — General Electric, etc. — Rua Ramalho Ortigão, 12 — SOBRELOJA. 88284 60

TV-RIO: IMAGEM PERFEITA

GARANTIDA EM LOCAIS DE RECEPÇÃO FRACA DO CANAL 13
UTILIZAMOS COMO NOSSA EXCLUSIVIDADE:
— ANTENAS ESPECIAIS DE ALTO GANHO
— MÉTODO DE INSTALAÇÃO NORTE-AMERICANO
— INSTRUMENTOS DE PRECISÃO
CHAME-NOS INTEIRAMENTE SEM COMPROMISSO!

TELEQUIP — Especializada exclusivamente em instalações de antenas TV.
AV. ALM. BARROSO, 2 - S. 1.203
32-8373 — 27-1601 60

TUBOS PARA TELEVISÃO

Mantemos grande estoque. Tipo Raybon, modêlo 20 CP4 — 21 EP4 — 21 YP4 — 21 ZP4. Consultem nossos preços. — RÁDIO UNIVERSAL S/A — Av. Rio Branco n. 15 — Loja — Fone 43-3030. 79855 60

TELE-SERVICE

NOME REGIST.

A MAIOR ORGANIZAÇÃO EM CONSERTOS DE TELEVISÃO

ZONA SUL:	ZONA NORTE	BELO HORIZONTE
Tel. 47-2970	Tel. 58-2454	Tel. 4-2468
Rua Teixeira de Melo n. 25 - loja - Ipanema	Rua Barão de Mesquita n. 769 - loja - Tijuca	Rua Guaicurús n. 687 - loja

Grande frota de camionetas, oficinas para atender na hora, técnicos especializados nos EE.UU. em tôdas marcas, única que usa peças originais e seus técnicos têm ordenado fixo a fim de evitar que o empregado faça serviços com pressas e cobre com desonestidade. Por essas é que 80% dos possuidores de televisão prefere nossa organização. 110 60

Móveis e Decorações

SALA de jantar chipendale escura de peroba maciça, vende-se contendo 10 peças: bufet, mesa com tampo de vidro, 6 cadeiras estofadas, bar e cristaleira em ótimo estado. Preço Cr$ 18.000,00. Aceita-se oferta. Tratar pela manhã à Rua Mariz e Barros, 415 - Casa 24. 4262 83

MAQUINA DE ESCREVER "Smith-Corona", moderna, teclado verde, grande p| escritorio por 15.500,00, sumier-mala 1.500,00, radiovitrola .... 5.500,00, mesa 3 gavetas p| maquina 1.000,00 e mesa c| rodas, p| telefone 400,00. Vende-se, sem contra-oferta. ONOFRE - Rosário 82 - 2º, não atendendo telefone. 83

SALA DE JANTAR colonial 12 peças — bar espelhado - 10 mil cruzeiros - Trav. Visc. Moraes 256 — Botafogo. Fone 46-3816. 4282 83

VENDEM-SE 2 poltronas Luiz XV - estantes modernas, 1 mesinha para telefone - 1 espelho veneziano - Rua do Catete 166 fundos — Tel. 45-5268. 26914 83

OCASIAO — 8 cadeiras de sala de jantar, estilo inglês, à moda cor de mahagonie estofadas com molas e seda amarela por 10 mil cruzs. divan estofado de molas e seda francês 2,13|1,11 m elegante lustre de ferragens 4 lâmpadas por 6 1|2 mil cruzs. alemão diametro 75 cm. por 3 mil cruzs. gr. vaso de punch e binóculo de teatro. Tel 57-7244. 26302 83

DORMITORIO E SALA DE JANTAR — Em estilo francês moderno, fabricados por encomenda em pau marfim. Dormitorio de casal consta de 8 peças. A sala consta de mesa-console, cadeiras e buffet. Preço total 30 mil cruzeiros - Quero me desfazer desses moveis para desocupar o apt. Venha ver para fazer negocio. Rua Ferreira Viana 46, ap. 402. 22877 83

MOVEIS DE OCASIAO — Sala de jantar e moveis de quarto; maciços em estilo Chipendale. Tratar Marquês de Abrantes 189, apt. 607 — Tel. 46-0412. 111979 83

VENDE-SE — Guarda-roupa grande, sofá e poltrona moderna, bufet, abatjour, e mesinha. R. Barata Ribeiro 658, apto. 204. Das 17 as 22 horas.

LUSTRA-SE moveis e conserta por preços modicos. Telefonar para José Otavio. Tel.: 30-9824. 9992 83

VENDE-SE — mobilia sala de jantar colonial português 12 peças — preço Cr$ 16.000,00 — Tel. 27-2734. 27432 83

TAPÊTE PERSA NOVO

Legitima Kerschan de 3,15 x 2,12 — Linda combinação de côres. Particular vende por preço de ocasião para ver à rua Hilário de Gouveia 77, apto. 404. Copacabana.

VENDO lindo dormitório, de luxo, feito de encomenda, todo em capitoné p| pessoa de fino gôsto. Acompanha 1 colchão de molas americano novo. — Custou 60 mil cruz. Vendo motivo viagem por 22 mil. Urgente. Ver à Av. N. S. Copacabana 1246, ap. 803. — Atendo das 14 às 18 horas. 22899 83

MOVEIS — Vendo, por motivo de viajem, com pouco tempo de uso, algumas peças de quarto, chipendelle Inglês, para casal. Preço a combinar. Telefone - 38-9046. 4204 83

DORMITORIO Chipandale. Armario 2,80, cama, colchão molas, comoda, espelho, cadeira, mesinhas. Rua Barão de Oliveira Castro 38 — Jardim Botanico. 26809 83

ATENÇÃO

Srs. noivos não comprem seus móveis sem nos fazer uma visita, dormitório Chipendale novo sem uso com 11 peças em cedro peroba e imbuia, penteadeira com três faces de espelhos em cristal gravados, verdadeira maravilha, preço Cr$ 16 mil e sala conjugada maciça com fino acabamento, vidros e espelhos de 1ª. gravados, as cadeiras em couro gravados. preço 17.500,00, dormitório Chipendale maciço com 11 peças fino acabamento, espelhos cristal gravados. Ver e tratar a Rua Mariz e Barros n. 415, casa 1 — Note bem — Estes móveis são novos sem uso. Não atendo pelo telefone. 4191 83

CAMA DE JACARANDA'

Vende-se única no gênero em todo o Brasil. Com mais de quatrocentos anos. (Renascimento português) para pessoa de fino gôsto. Tratar à Praia do Flamengo, 180, apto. 302. 4217 83

COMPRAM-SE DORMITÓRIOS e Salas de Jantar. Tel. 28-6721.

20661 62

GALERIA FIORELLI
MOVEIS DE LUXO

Sob encomenda. Rua do Catete, 166 — Fundos — Tel. 45-5268. 26915 83

MOVEIS USADOS

Vendem-se duas poltronas de molas, estofadas e um estrado para casal. Telefonar 27-0490. 11996 83

LAQUEAÇÃO DE MÓVEIS

A domicilio com pistola, em qualquer côr, rádio-eletrola, televisão e geladeira. Tel. 23-3256. — XAVIER. 4279 83

A antiga
FÁBRICA DE MÓVEIS SCANDIA
anuncia a sua dist. freguesia, que abriu a sua exposição e depósito na
RUA FREI CANECA 157, TEL. 32-6989. 24371 83

FÁBRICA DE MÓVEIS
modernos e de estilo

Vende seus artigos ao publico; conjuntos e peças avulsas para pronta entrega. Aceita-se qualquer encomenda com rápidos orçamentos sem compromisso.
Rua do Catete n. 335 — Telefone: 25-4396
Aberto aos domingos e feriados das 9 às 12 horas. 20318 83

Médicos e Sanatórios

VIAS URINÁRIAS, RINS, BEXIGA, PRÓSTATA
DR. A. ACKERMANN — DOENÇAS DAS SENHORAS
Cirurgia especializada — Uretroscopias — Endoscopias
BLENORRAGIA, TRATAMENTO RÁPIDO
DEBILIDADE SEXUAL — URUGUAIANA, 24 23387 80

Dra. MARIA COLEN
Médica da Assistência Municipal
Especialista em Moléstias de Senhoras — Partos — Hemorróidas e Varizes. Distúrbios da Menstruação e da Menopausa. Corrimentos. Esterilidade. Frieza sexual. Cons.: Avenida 13 de Maio n. 13 - 6.º andar, sala 19. Diàriamente a partir das 14 horas — Fone 52-1965. 60425 80

DR. AUGUSTO SANTOS ALBUQUERQUE
DOENÇAS DO CORAÇÃO — Pressão alta — Falta de ar — Palpitações — APARELHO DIGESTIVO — Doenças do figado — Digestões difíceis. — Prisão de ventre. — Av. Rio Branco n. 185 - 12.º and. — Grupo 1.224 — Das 14 às 18 horas. — Tel. 52-5442. 1289 80

DR. PEDRO DE ALBUQUERQUE
DOENÇAS SEXUAIS E URINARIAS
Buenos Aires, 80, 7.º. De 14 às 18.

DR. JOSÉ DE ALBUQUERQUE
Membro efetivo da Sociedade de Sexologia de Paris
DOENÇAS SEXUAIS DO HOMEM
Rua do Rosário, 98, de 1 às 6 horas.

HOTÉIS E PENSÕES

CAXAMBÚ GRANDE HOTEL
Reabre dia 2 de Julho. Fone 62 19877 85

Columbia Pictures
CINEMASCOPE
VICTOR MATURE
GUY MADISON
ROBERT PRESTON
TIRANO DA FRONTEIRA
THE LAST FRONTIER
HOJE 2.4.6.8.10
SÃO LUIZ · REX · RIAN · LEBLON · CARIOCA

RICHARD CONTE · VICTOR McLAGLEN · RICHARD CARLSON · MALA POWERS
TERRAS ESCALDANTES
BENGAZI
SUPERSCOPE
BENGAZI! a única saída para o PERSEGUIDO!... a última parada para o FUGITIVO!!!
HOJE
PLAZA
OLINDA · PRIMOR · ASTORIA · COLONIAL · MASCOTE

Sempre AR CONDICIONADO PERFEITO
HOJE METRO COPACABANA · METRO PASSEIO · METRO TIJUCA
GRACE KELLY · LOUIS JOURDAN
ALEC GUINNESS
O CISNE
"THE SWAN"
EM CÔRES
CINEMASCOPE
FILMES METRO-GOLDWYN-MAYER

AMANHÃ ESKYE (TIJUCA)
CINEMASCOPE
RICARDO CORAÇÃO DE LEÃO
REX HARRISON · VIRGINIA MAYO · GEORGE SANDERS · LAURENCE HARVEY

PALACIO · ROXY · HOJE · IPANEMA · TIJUCA · BONSUCESSO · MADUREIRA · DUQUE DE CAXIAS · ABOLIÇÃO · 5ª feira
MADRID
HOJE HORARIO 2·3.40·5.20·7·8.40·10.30
HELIO SOUTO · AURORA DUARTE · LUIGI PICHI
Participação especial de VERA NUNES
ARMAS da VINGANÇA
3 Semanas Consecutivas DE RETUMBANTE SUCESSO EM S. PAULO
UCB
6ª FEIRA · BOTAFOGO · FLORIANO · MENDES · MARACANÃ · MODERNO · ICARAI · O PEDRO

ARISTELA apresenta
ANA ESMERALDA · PROCOPIO · JAYME COSTA
QUEM MATOU ANABELA?
uma história de AMOR MISTERIO e SEDUÇÃO!
HOJE VITORIA · COPACABANA · MIRAMAR · AMERICA · BOTAFOGO · LEOPOLDINA
6ª FEIRA · MADUREIRA · BONSUCESSO · ABOLIÇÃO · ODEON NITEROI · CAPITOLIO PETROPOLIS
COLUMBIA PICTURES

HOJE HORARIO 2·4·6·8·10
ODEON · ALASKA · SANTA ALICE · POLITEAMA · NATAL · BELMAR · MADUREIRA · ICARAI · JARDIM · 6ª FEIRA · IPANEMA · TIJUCA · AVENIDA
ELES ROUBAM A SUA TERRA... MAS ELE HAVIA FICADO COM A MULHER QUE LHES PERTENCIA!
com SUSAN GRADY · AUDREY DALTON · FORREST TUCKER · GENE LOCKHART
O Delmadeiro LEVANTE
CINEMASCOPE

MELLO MAUÁ REGENCIA
Maravilhosa projeção em VISTAVISION
HOJE
CARY GRANT · GRACE KELLY
na produção de ALFRED HITCHCOCK
"LADRÃO DE CASACA"
TECHNICOLOR
UM FILME DA PARAMOUNT, A MARCA DAS ESTRÊLAS

PALACIO · ROXY · MADRID · SANTA ALICE
Afinal O MAIS SUBLIME ROMANCE DE AMOR!
EIS A VERDADEIRA HISTÓRIA DE UM AMOR QUE O DESTINO APUNHALOU PARA A SUA PRÓPRIA GRANDEZA!
AMANHÃ HORARIO 2·4·6·8·10
WILLIAM HOLDEN · JENNIFER JONES
CINEMASCOPE
SUPLÍCIO DE UMA SAUDADE
LOVE IS A MANY-SPLENDORED THING

ELES DOMINARAM OS MARES VIOLENTOS MAS NÃO CONTROLARAM SUAS PRÓPRIAS PAIXÕES!
CINEMASCOPE
WARNERCOLOR
Amanhã AZTECA · CARUSO COPACABANA · PAX · PATHE · SÃO JOSÉ · IMPERATOR · COLISEU · SÃO PEDRO
JOHN WAYNE · LANA TURNER
MARES VIOLENTOS
(THE SEA CHASE)
PROIBIDO ATÉ 10 ANOS
Direção de JOHN FARROW

Teatro da TIJUCA
O PÚBLICO APLAUDIU DE PÉ O ÊXITO MONUMENTAL DA COMÉDIA MUSICAL
GENTE "BEM" do MORRO
A MAIOR CRIAÇÃO ARTÍSTICA DE GRANDE OTHELO
HOJE, às 20 e 22 horas — Sáb. e Dom. vesp. às 16 horas, a preços reduzidos — Reservas: 28-5513
68274

CR$ 1.000,00
Tinturaria Aliança compra as suas roupas usadas de homens, senhoras e crianças — Vamos a seu domicílio — Telefonar para 22-4846, Avenida Mem de Sá, 103, 52-7964. 4277

MASSAGEM ESTÉTICA
Manual vibratoria, para reumatismo, circulação, ginástica corretiva para emagrecer em três meses. Professôra Eunice. Copacabana. Telefone 37-8697 23619

LIVROS USADOS
Compramos pelos melhores preços, bibliotecas e livros. Rua Rosário n.º 137. Tels.: 52-7719 e 52-9534. 80711

IMPÔSTO DE RENDA
Chamamos a atenção de todos os Contribuintes do Impôsto de Renda para a nova lei que permite a reavaliação do Ativo e a incorporação das reservas ao Capital. Mediante pagamento em 3 anos de impôsto mínimo. Informações a Rua Senador Dantas, 45-B, 4.º salas 403/405. Atende-se a chamados. Caso urgente, prazo mínimo. Procuradoria Geral. 11953

BORDADOS DO CEARÁ
Artigos lindíssimos. Descontos especiais para revendedôres e noivas. C. P. de Assis & Cia. Rua 24 de Maio, 741 Tel. 49-6038. Onibus 133, 202 e 239. 4276

ARMARIO EMBUTIDO
Por encomenda, tipo americano. Desmontável e de todos tipos; forração e colocação de gavetas e prateleiras, estantes, divisões, móveis por encomenda. Todos estilos e varanda e instalações comerciais. Tel. 32-0264, chamando Oliveira. Os melhores preços, oficina própria, perfeito acabamento. 22859

VITÓRIA FILMES LTDA.
Produção Cinematográfica:
DOCUMENTÁRIOS
SHORTS
CINE-JORNAIS
"Variedades na Tela"
e
"Fatos em Foco"
DISTRIBUIÇÃO pela
ART FILMS S.A.
EXIBIÇÃO em 1006 CINEMAS de TODO O BRASIL
ESCRITÓRIOS:
RIO — Av. Rio Branco, 277 gr. 505 — Tel. 22-9435
RECIFE - Av. Guararapes, 283 —gr. 501 — Tel 7076
75174

SEU ESCRITÓRIO PRÓPRIO em NOVA YORK
Por apenas Cr$ 3.000,00 mensais incl. impostos e telefone próprio. Suas compras, despachos, etc., à base de 5% por cento de comissão. Gerente acha-se em Rio de Janeiro por poucos dias. Escrever urgente para a portaria dêste jornal sob n. 15960. 15960

ESTOJO KERN
Vende-se para desenho e outros aparelhos para engenharia, juntos ou separados, ocasião — Rua do Rosário 145, sobrado. 20688

TELEFONE RESIDENCIAL
Copacabana urgente, vendo. Carta resposta portaria dêste jornal n.º ... 27439. 27439

BARATAS! — PULGAS! — RATOS!
Exterminação total! em edifícios, residências, apartamentos, arquivos, biblioteca, etc. Chame a Emprêsa de Higienização Comercial — Rua da Alfândega n. 213 - sala 4 — Fone 43-9755. 11975

BREU BARRILHA
Vendemos, breu grego K vivo, em tambores de ferro e barrilha pesada japonêsa. Tratar: ARKADY M. BENT FILHO & CIA. LTDA., Rua Visc. Inhaúma, 107 - 8.º and. Tel. 43-0027. 22893

FAQUEIRO DE CRISTOFLE
Vende-se faqueiro de Cristofle e peças de talheres avulsos de Cristofle juntos ou separados. Ocasião. Rua do Rosário 145, sobrado. 20685

DETETIVE LUZ
Encarrega-se de quaisquer serviços do ramo. Sigilo e critério absoluto. Rua Pedro Américo, 241. Tel. 25-6762 Vai a domicílio. 4209

MALAS VELHAS
Conserta-se qualquer tipo de malas e compra-se malas americanas. Telefone: 22-0743. Chamar sr. PEDRA. 22871

"SUL AMERICA"
Eu, abaixo assinado, torno público haver perdido as apólices N.º 107.784 e 130.970 emitidas pela SUL AMERICA, Companhia Nacional de Seguros de Vida, sôbre a minha vida, pelo que já me dirigi a essa Companhia solicitando a emissão de segundas vias, que anularão para todos os efeitos, as anteriores. Rio, 25 de Junho de 1956 (as) Antonio de Castro Leão Velloso. 76773

-INSOLAÇÃO- TYPHO-UREMIA INFECÇÕES INTESTINAES E URINARIAS EVITAM-SE USANDO UROFORMINA DE GIFFONI EM TODAS AS PHARM E DROGARIAS FRANCISCO GIFFONI & CIA. - R. 1º DE MARÇO, 17 - RIO

ESTOFAMENTOS RÁPIDOS
45-2172
Orçamentos sem compromisso 994

CASA DE SAÚDE
Procura-se uma casa de saúde com capacidade para 30 doentes. Cartas para Dr. Mendonça, na portaria dêste jornal sob o n.º 89941.

Cia. Tonia-Celi-Autran apresenta
A VIUVA ASTUCIOSA
comédia de Carlo Goldoni
TEATRO DULCINA
RESERVAS PELO FONE: 32-5817
ESTRÉIA AMANHÃ ÀS 21 HORAS - AOS SÁBADOS, SESSÕES ÀS 20 e 22 HORAS — TRAD. MÁRIO DA SILVA

INDICADOR MÉDICO

PUBLICA-SE ÀS QUARTAS, SEXTAS E DOMINGOS — ANÚNCIOS NESTA SEÇÃO — TELS. 22-6343 E 42-1053

CLÍNICA GERAL

DR. FLORIANO DE LEMOS
Consultório à Rua do Rosário, 107 3º (Tel.: 43-7579), diário das 2 às 4 — às 3ªs, 5ªs e sábados — Evaristo da Veiga, 16, 9º, sala 908 (Tel.: 42-7875), das 10 às 12 — Res.: Boa Vista, 132 — Tel.: 38-3705).

DR. LAURO LANA
Doenças internas — Radioscopia Lg. S. Francisco, 26, s/ 414. T.: 43-3301 2 às 6. Copac. 540, 9 às 11. T. 57-7413.

PROF. DR. HAMILTON NOGUEIRA
Clínica Médica — Doenças de Nutrição. Diàriamente: 10 às 12 e 16 às 18. Rua Senador Dantas, 20, 6º. T.: 42-1614

DIABETE

DR. REYNALDO DE ARAGÃO
ESP. DIABETE E COMPLICAÇÕES. R. A. Alvim, 27, 10º, s/ 103. T.: 22-4167

DOENÇAS DAS SENHORAS E PARTOS

DRA. CLARICE DO AMARAL
Docente Assis. Univ. do Brasil. — Ginecologia - Cirurgia - Tratamento da Esterilidade, diàriamente menos aos sábs., de 2 às 6 hs. Tel.: 32-6331. Av. Churchill, 97, 4º and., salas 403/4.

DR. SILVESTRE FERREIRA
GINECOLOGIA E PARTOS — 42-9369 — R. S. José, 85, s/ 512. T.: 47-7034.

DRA. MARIA LUIZA DE MELLO
Senador Dantas, 118, s/ 517, 2ªs, 4ªs e 6ªs. Tels.: 42-4806. Res.: 25-2285.

DOENÇAS DAS CRIANÇAS

DR. ALVARENGA FILHO
Araújo Pôrto Alegre, 70, 2ª, 4ª, 6ª. — Tels.: 22-3954. Res.: 37-5538 ou 26-8083.

DOENÇAS DAS CRIANÇAS CONTINUAÇÃO

DR. VEIGA FILHO
CLÍNICA DE CRIANÇAS
Cons.: Graça Aranha, 226 — 11º and. — Diàriamente das 14 às 16 horas. — Tels.: 42-7923 — 26-2748.

DR. JOEL MARQUES BRAGA
CLÍNICA DE CRIANÇAS
Cons.: Assembléia, 98, s 84 — 3ªs, 5ªs e sábs. T.: 42-7169. Res.: 25-8707.

DOENÇAS PULMONARES

DR. HENRIQUE SINGER
ASMA — TUBERCULOSE — RAIOS X
Ouvidor, 183, 2º, s/ 209. Tel.: 43-5556.

DOENÇAS DO SANGUE

DR. JOÃO MAIA DE MENDONÇA
Anemias — Doenças Hemorrágicas — Leucemias. México, 21, 13º — 42-5705.

DOENÇAS DO ESTÔMAGO INTESTINO E FÍGADO

PROF. RENATO SOUZA LOPES
Clínica Médica Geral — Raios X — México, 98. Tel.: 22-7227, às 16,30 hs.

ENDOCRINOLOGIA

Dr. A. AMAMBAHY
ENDOCRINOLOGIA E NUTRIÇÃO METABOLISMO BASAL
Av. Rio Branco, 138, s/ 607. T. 22-2260

OCULISTAS

DR. JOVIANO DE REZENDE F.º
CIRURGIA OCULAR
Assembléia, 104. Tels. 42-5053 e 57-9125.

DR. ORLANDO REBELLO
OCULISTA — Ed. Darke. Sala 1516 — 2ªs, 4ªs, 6ªs — 2 hs. 32-4046 e 26-4823.

OCULISTAS CONTINUAÇÃO

DR. CARLOS ALBERTO CORRÊA
OCULISTA — Av. Almte. Barroso, 72, 4º, s/ 401, 1 às 6 hs. Tel.: 22-6877.

DR. FERREIRA FILHO
OCULISTA — Ed. Assembléia, 104 — Tels.: 42-9345 — Res.: 37-8978

DR. GUIDO FERRARI (LEBLON)
Doenças dos olhos, óculos, cirurgia ocular. Diàriamente de 2 às 7 horas. R. José Linhares, 130, s. 104. T. 47-0408 (Consult.) 27-4957 (Residência).

VIAS URINÁRIAS

DR. NELSON DE SOUSA
DOENÇAS SEXUAIS E URINÁRIAS - OPERAÇÕES — R. Assembléia, 72, 7º. Das 16,30 às 19 horas — Tel.: 52-5723.

DR. J. CROHMAL
DISTURBIOS SEXUAIS E URINÁRIAS SIFILIS - R. da Lapa, 18, sob. Diàriamente das 14 às 19 hs. — T.: 32-9352.

OUVIDOS, NARIZ E GARGANTA

DR. FELIX CORRÊA RODRIGUES
OUVIDOS — NARIZ E GARGANTA
Graça Aranha, 226, 11º. T.: 42-7923.

DR. ALVARO COSTA
Garganta - Nariz - Ouvidos — Olhos Debret, 23, 11º. Tels.: 42-1065/23-0208

OUVIDOS — NARIZ E GARGANTA CONTINUAÇÃO

DR. ANTONIO LEÃO VELLOSO
OUVIDOS — NARIZ E GARGANTA
Livre Docente da Universidade. — Chefe do Serviço do Hospital Moncorvo Filho. — Av. Almirante Barroso, 97, 5º. pavimento, sala 508. — Das 15 às 18 horas — Tel. 42-8552.

DR. A. VIVEIROS REIS
OUVIDOS — NARIZ E GARGANTA
Lg. Carioca, 5, s/ 404. — Tel.: 22-8624.

DOENÇAS NERVOSAS E MENTAIS

Dr. Lysanias Marcelino da Silva
Docente e Assis. da Clínica Psiquiátrica da U. B. Às 2ªs, 4ªs e 6ªs. Rua Araújo P. Alegre, 70, s/ 204. T. 22-9409 — Consultas com hora marcada.

PROF. DR. EURICO SAMPAIO
DOENÇAS METAIS E NERVOSAS.
R. 7 de Setembro, 141, 2º, T. 43-2537.

DR. J. DE ABREU PAIVA
PSCANALISE-PSICOTERAPIA
Hora marcada. De manhã na cidade, R. Sta. Luzia, 799, 2º, 204. T.: 52-1104. De tarde, em Copacabana. T.: 57-3280.

DR. MOTTA GRANJA
Desajustados - Problemas sexuais dos jovens. Ouvidor, 183, s/ 504-5. 43-3712.

PELE E SÍFILIS

DR. CASSIO NOGUEIRA
Assis. Fac. Nac. Medicina — Doenças e Câncer da Pele — Radioterapia — (Raios X). Assembléia, 104, 5º — Ed. Gonçalves Dias, de 1 às 6. T.: 42-2242.

DR. JAYME VILLAS BOAS
DR. NORBERTO VILLAS-BOAS
Pele e Sífilis — 1 às 3 hs. T.: 23-4990. 2ª, 4ª e 6ª. — R. Ouvidor, 183, s/ 215.

DR. JARBAS A. PORTO
Ex-Assis. da Univ. de Michigan. — Dermatologista Hosp. Serv. Estado. Av. COPACABANA, 540, s/ 602. — T.: 57-6411. Hora marcada de 3 às 7 horas.

REUMATISMO

DR. WALDEMAR BIANCHI
Clínica de Reumatismo e Fisioterapia Franklin Roosevelt, 126. — T.: 32-6589.

DR. CARLOS DA SILVEIRA
Clínica de Reumatismo e Fisioterapia Ale. Guanabara, 17, s/ 604 — 42-0889.

HEMORRÓIDAS

DR. JOSÉ MÁRIO CALDAS
Doenças Ano-Retais — Hemorroidas
Graça Aranha, 81. Tls.: 22-7820/23-4113

DR. LUIZ SODRÉ
HEMORROIDAS — Trat. — Doenças Ano-retais, reto, colite, amebianas. — R. Rodrigo Silva, 14, 2º. — T.: 22-0696.

HEMORROIDAS CONTINUAÇÃO

DR. PAULO PÉRISSÉ
Chefe S. Proct. R. Grafée Guinle. VARIZES, ULCERAS, HEMORROIDAS
Av. Rio Branco, 108, 10º. Tels. 52-0251 e 28-4531. Diàriamente de 1 às 6 hs.

OPERADORES

DR. ARMANDO AMARAL
Rua Araújo Pôrto Alegre, 70, 3º G. 318. 2ªs, 4ªs, 6ªs 17 hs. Tel.: 42-2260. — Casa Saúde Santa Terezinha - 28-3333 2ªs, 4ªs, 6ªs 12 hs. Conde Bonfim, 149.

ORTOPEDIA E TRAUMATOLOGIA

DR. ORLANDINO FONSECA
ORTOPEDIA — TRAUMATOLOGIA
Das 3 às 6 horas e HORA MARCADA.
Av. Rio Branco, 257, 5º - Tel. 22-8757.

HOMEOPATIA

DR. A. GALHARDO
HOMEOPATIA — IRISDIAGNOSE
2ªs, 4ªs, 6ªs, 2 às 5 — Hora Marcada. R. Alvaro Alvim, 33, s/ 915. T.: 22-1560.

DRA. CARMEN MYNSSEN
Clínica geral. Alergia. T. 22-9485. - R. Alvaro Alvim, 31, s/ 1302. 3ªs e 5ªs. Res.: Rua do Bispo, 323. Tel.: 28-5017.

HOMEOPATIA CONTINUAÇÃO

DR. WILSON ATAB
Homeopatia — Estudo de diag. pela Iris. Sòmente hora marcada. 28-7537. Rod. Silva, 24-A, s/ 207. 3ªs, 5ªs, sábs.

DR. DAVID CASTRO
Av. Copacabana, 709 — 15 às 18 horas. HORA MARCADA — Tel.: 46-7109

RAIOS X

DR. MÁRIO ALVES FILHO
RAIOS X — RADIODIAGNÓSTICO
CASA DE SAÚDE SÃO MIGUEL
Conde de Irajá, 420
Telefone: 46-0808 e 27-4457

DR. MANOEL DE ABREU
DR. GIL RIBEIRO
RAIOS X — RADIODIAGNOSTICO E RADIOTERAPIA PROFUNDA
R. Sen. Dantas, 45-B, 702. T.: 22-6442.

DR. ATTILIO CONTE
Raios X — Tomografia Pulmonal
Av. 13 de Maio, 23, s/ 327. T.: 32-5036.

DR. JOSÉ VITOR ROSA
RAIOS X - Radiodiagnóstico em geral. Radiografias a domicílio, dentária e tomografias. — Av. Copacabana, 709, salas 806/8 — Tel.: 57-5780.

LABORATÓRIOS DE ANÁLISES

LABORATÓRIO BARROS TERRA
Sangue e Urina, etc. Diag. precoce da gravidez. Av. 13 Maio, 23, 18º, s/ 1836 — Ed. Darke. Tels.: 32-1435 e 32-6500.

DR. JORGE BANDEIRA DE MELLO
Sangue, Urina, Fezes, Escarro, Pus. R. Assembléia, 115, 2º. Tel.: 22-6358.

LABORATÓRIOS DE ANALISES CONTINUAÇÃO

DR. MANOEL BRONSTEIN
ANÁLISES MÉDICAS
Av. Rio Branco, 257, s/ 503-4-5. 52-2747

SANATÓRIOS

SANATÓRIO SANTA JULIANA
Exclusivamente para Senhoras. Cura de repouso e tratamento biológico das doenças nervosas. — Prédio especialmente construido sob contrôle clínico do Dr. ROBALINHO CAVALCANTI — Religiosas enfermeiras. R. Carolina Santos, 170, Bôca do Mato. T. 29-3934.

SANATÓRIO RIO DE JANEIRO
DOENÇAS NERVOSAS — Método moderno, diagnóstico e tratamento. — Direção científica Profs. J. V. Collares — I. Costa Rodrigues e Alutzio da Câmara — Rua Desemb. Isidro, 166. — Tel.: 28-8200.

SANATÓRIO SANTA HELENA
EXCLUSIVAMENTE para SENHORAS
Doenças nervosas, eletrochoque, insulinoterapia, malarioterapia, convulsoterapia. — Médico permanente — Direção do Prof. Eurico Sampaio e Drs. José Afonso Neto e Lysanias Marcelino da Silva. — Rua Voluntários da Pátria, 30 — Telefone: 26-2790

Sanatório N. S. Aparecida Ltda.
— DOENÇAS NERVOSAS — EXCLUSIVAMENTE para SENHORAS
Rua Dona Mariana n. 182
Tels.: 26-2973 e 26-1202

CLÍNICA MARQUÊS DE OLINDA
Rua Marquês de Olinda, 77 — 46-6333
DOENÇAS NERVOSAS
Tratamento sem Internação
Insulinoterapia [illegible] com narcose. Cardiazol. Narcoanálise. Tratamento antialcoólico e antisifilítico.

DIRETOR
M. PAULO FILHO
Avenida Gomes Freire, 471

REDATOR-CHEFE
ANTONIO CALLADO

Correio da Manhã

SUPERINTENDENTE
JOSÉ V. PORTINHO
N. 19.403 — ANO LVI

GERENTE
ALINIO DE SALLES

2º Caderno — Rio de Janeiro, Quarta-feira, 27 de Junho de 1956

QUIPROQUÓ RETORNA NO "SÃO FRANCISCO XAVIER"

O tordilho coroado, apesar de velho ainda tem as honras de favorito — Canaletto e Mister Rio, os principais adversários — Quadrilha reaparece no handicap especial misto — Páreos equilibrados e interessantes — Programas para sábado e domingo com as nossas cotações

Esta semana teremos a disputa do "São Francisco Xavier", prova tradicional do turfe carioca e que tem importância por ser uma das eliminatórias para o "Brasil", realizada um mês antes da grande competição. Todavia, a carreira não apresenta maiores atrações que a volta de Quiproquó e a nova exibição de Canaletto em pistas cariocas, pois, êste ano, não houve novidades no setor de importação. Assim, o campo reunido está compôsto de velhos conhecidos nossos e, além dos dois citados, outros não merecem referências.

Quiproquó, no momento, apresenta-se em boas condições de treino, embora esteja mais velho e com menos vigor. Mas uma exibição de Quiproquó é sempre cercada de atenções, de vez que o tordilho da camiseta estrelada já foi um dos melhores corredores das pistas brasileiras. Por outro lado, o seu encontro com Canaletto promete sensação, aguardando-se que Quiproquó se desforre do defensor do stud Seabra que, êste ano, por duas vêzes o deixou distanciado. Agora as coisas estão mais favoráveis ao pupilo de Carlos Cabral, muito embora não seja mais aquêle corredor antigo.

O handicap especial misto, outra atração da semana, reuniu um campo numeroso, no qual encontramos Quadrilha, que volta após longa ausência. A defensora do stud Paula Machado está em boa forma e a turma não intimida. As demais carreiras estão equilibradas e interessantes, principalmente as eliminatórias da nova geração em número de quatro.

A seguir apresentamos os programas com as nossas cotações:

CORRIDA DE SÁBADO

1º páreo — às 13.40 horas — 1.400 metros — Cr$ 65.000,00.

			N.º	Ks.	Cot.
1 —	1	Collette	5	54	25
2 —	2	Inagua	3	54	40
3	3	Cordeona	1	54	50
	4	Justicia	6	54	35
4	5	Fita Azul	4	54	40
	6	Cythere	2	54	59

2º páreo — às 14.05 horas — 1.500 metros — Cr$ 70.000,00.

			N.º	Ks.	Cot.
1	1	El Bacan	7	55	30
	"	La Ballerina	1	53	30
2	2	Rugendas	3	57	25
	3	Olin	9	49	60
3	4	Pretencioso	4	55	40
	5	Gaiúta	8	53	35
	6	Litré	5	55	80
4	7	Bijou	6	53	40
	8	Rubia	2	53	50

3º páreo — às 14.20 horas — 2.200 metros — Cr$ 60.000,90.

			N.º	Ks.	Cot.
1 —	1	Curare	2	58	20
2 —	2	Demolidor	5	52	50
3 —	3	Trigo	3	52	60
4	4	Comandulo	1	52	60
	5	Piratini	4	52	40

4º páreo — às 15.00 horas — 1.000 metros — Cr$ 65.000,00 — (Pista de grama).

			N.º	Ks.	Cot.
1	1	Tirafogo	5	54	40
	"	Dick	4	54	40
2	2	Jangali	2	54	50
	3	Juar	3	54	60
3	4	Ile de France	8	54	50
	5	Bomarneiro	6	54	60
4	6	Brachetto	7	54	25
	7	Relatorio	1	54	60

5º páreo — às 15.30 horas — 1.500 metros — Cr$ 70.000,00 — (Pista de Grama).

			N.º	Ks.	Cot.
1	1	Portaló	6	54	25
	2	Juramento	3	54	60
2	3	Salerno	9	54	30
	4	Bongiorno	4	54	60
3	5	Beau Geste	2	54	40
	6	Rubirosa	5	54	80
	7	Repique	1	54	60
4	8	Boulevard d' Or.	7	54	40
	9	Cascador	8	50	80

6º páreo — às 16.00 horas — 2.000 metros — Cr$ 66.000,00 — (Pista de Grama) — (Betting).

			N.º	Ks.	Cot.
1	1	Crisbam	9	60	20
	2	Haralem	5	56	80
2	3	Cardeal	7	54	40
	4	Seibo	4	54	40
3	5	Capurro	1	54	50
	6	Tunuyan	3	52	80
	7	Tejo	2	58	40
4	8	Maron	6	58	50
	9	Coleiro do Brejo	8	54	80

7º páreo — às 16.30 horas — 1.400 metros — Cr$ 50.00,00 — (Betting).

			N.º	Ks.	Cot.
1	1	Spitfireson	9	56	40
	2	Bayard Prince	8	56	60
2	3	Broadway Bill	5	60	30
	4	Bolonha	3	52	50
3	5	Merci	1	54	30
	6	Romantico	6	52	60
4	7	Hyl Hirundo	2	52	40
	8	Onyx	4	60	50
	9	Querelante	7	53	60

8º páreo — às 17.00 horas — 1.400 metros — Cr$ 50.000,00 — (Betting).

			N.º	Ks.	Cot.
1	1	Saravence	7	58	30
	2	Boa Nova	10	52	60
2	3	Furona	4	58	50
	4	Rosarina	3	50	60
	5	Olenewa	6	58	50
3	6	Evening Star	9	50	80
	7	Carambola	1	52	80
	8	Corsária	2	58	40
4	9	Guria	5	54	50
	10	Brilhantina	8	50	80

CORRIDA DE DOMINGO

1º páreo — às 13.40 horas — 1.000 metros — Cr$ 65.000,00.

			N.º	Ks.	Cot.
1	1	Citara	2	55	20
	2	Fuligem	6	55	60
2	3	Uja	4	55	30
	4	Sirenaica	8	55	60
3	5	Orsinia	3	55	40
	6	Sertania	5	55	50
	7	Banzai	7	55	35
4	8	Jacuanga	1	55	60
	"	Jarilla	9	55	60

2º páreo — às 14.05 horas — 1.500 metros — Cr$ 50.000,00.

			N.º	Ks.	Cot.
1	1	Saturno	8	56	30
	2	Garancho	4	56	40
2	3	Joliz	3	60	50
	4	Porfiador	2	58	50
3	5	Nassau	6	60	35
	6	Quartzo	7	52	80
4	7	Rapineiro	5	56	60
	8	Camabis	1	48	40

3º páreo — às 14.30 horas — 1.300 metros — Cr$ 65.000,00.

			N.º	Ks.	Cot.
1 —	1	Tino	6	53	25
2	2	Desplante	1	56	35
	3	El Triton	5	56	50
3	4	Blasé	2	56	40
	5	Jerônimo	4	56	50
4	6	Conde	7	56	40
	7	Ijossé	3	56	60

4º páreo — às 15.10 horas — 1.400 metros — Cr$ 50.000,00.

			N.º	Ks.	Cot.
1	1	Capitanea	9	50	50
	2	Newmarket	1	60	50
2	3	Johil	2	54	35
	4	Nordestino	8	60	50
3	5	Maypú	5	52	35
	6	Bico de Lacre	3	56	60
	7	Sepoy	4	52	50
4	8	Papo de Anjo	6	56	50
	9	El Cheique	7	52	40

5º páreo — Grande Prêmio São Francisco Xavier — às 15.30 horas — 2.400 metros — Cr$ 200.000,00.

			N.º	Ks.	Cot.
1	1	Quiproquó	7	56	25
	2	Minarso	1	56	100
2	3	Canaletto	4	56	30
	4	Luarzinho	5	56	80
3	5	Mister Rio	6	56	40
	6	Major	8	53	50
4	7	Sancy	2	52	50
	8	Cadi	3	56	50

6º páreo — às 16.00 horas — 1.200 metros — Cr$ 65.000,00 — (Betting).

			N.º	Ks.	Cot.
1	1	Brisque	5	56	30
	2	Ingarana	3	56	60
2	3	Alusiva	9	56	35
	4	Vovó Anna (*)	7	56	35
3	5	Kzerade	8	56	50
	6	Miss Bageense	2	56	60
	7	Bomarbéa	1	56	50
4	8	Hannah	10	56	40
	9	Rainete	4	55	60
	10	Malonese	6	56	60

(*) Ex-Koraline.

7º páreo — "Handicap Especial Misto" — às 16.30 horas — 1.300 metros — Cr$ 100.000,00 — (Betting).

			N.º	Ks.	Cot.
1	1	Everglade	4	56	30
	2	Barbe Bleu	10	50	50
	3	L'Amiral	6	52	35
2	4	Rostoky	2	53	40
	5	Ibsen	1	50	80
	6	Quadrilha	9	58	35
3	7	De Caldas	8	56	40
	8	Nick	11	50	80
	9	Gibatão	5	54	40
4	10	Benguarda	7	52	50
	"	Diadema	3	51	50

8º páreo — às 17.00 horas — 1.400 metros — Cr$ 65.000,00 — (Betting).

			N.º	Ks.	Cot.
1	1	Marta Rocha	10	54	20
	2	Retinto	5	56	50
	3	Bayon d'Or	2	56	40
2	4	Ipê-Roxo	6	56	60
	5	Chuzada	9	54	50
	6	Tolete	4	56	35
3	7	Maxixe	4	56	35
	8	Horban	11	56	80
	9	Austero	7	56	50
4	10	Bacchante	1	54	40
	11	Lady Jess	8	54	60

Dick, um filho de Galeon em Cae Cae, estréia esta semana numa eliminatória da nova geração. Na foto o vemos num galope de saúde

MATINAIS

Os exercícios continuam inexpressivos, embora as marcas registradas sejam melhores que de outras vêzes

As raias melhoram um pouco, porém as atividades decaem de ritmo esta semana. Poucos são os animais que trabalham forte e os exercícios produzidos ainda permanecem no nível medíocre. Demolidor (M. Silva) inicia o desfile, passando os 1.900 em 135", largando devagar e terminando um pouco solicitado. Trigo (Dario), a seguir, passa a milha em 115", de carreirão, e Salerno (Ulloa) não se empregada nos 1.400 em 96"1/5, chegando ao espelho com sobras visíveis, dois corpos na frente da companheira Serrania. Repique (Lins), vindo de mais longe, passa o quilômetro em 68" e chega ao espelho alertado. Mas Crisbam vem de volta em 144", deixando impressão favorável. Seibo (U. Cunha) melhora a marca para 141", com ação satisfatória, antes de Maron (Baffica) passar a milha em 109", saindo lentamente e finalizando com ação vistosa. Bolonha registra 96" nos 1.400, aparentemente firme e com alguma ação. Bijou (A. Portilho) não se emprega nos 1.500 em 102". O mesmo acontecendo com a companheira Colette (M. Silva) que traz 94"3/5, dos 1.400.

Orsinia (Diaz) aparece no quilômetro em 68"3/5, terminando em boas condições. Garrancho (Lins) não faz fôrça nos 1.400 em 96" e Rapineiro aumenta a marca para 99", sem chamar a atenção. Blasé (D. P. Silva) registra 96", com sobras, e Conde (Mezaros) agrada com seus 68" no quilômetro, correndo no final. Marca aumentada em dois quintos por Sepoy (J. Portilho) que chega com algumas reservas. Alusiva passa os 1.200 em 81"3/5, marca boa, porém chega um pouco cansada, e Everglade, no govêrno de Armando Rosa, registra 88" nos 1.300 na forma de sempre: largando devagar e apertando nos últimos 200 metros para chegar ao espelho com ação vistosa. L'Amiral (P. Coelho) melhora a marca para .... 87"3/5, saindo ligeiro e sendo poupado na reta de chegada para cruzar o espelho com sobras, meio corpo na frente de Kenny. Marta Rocha, por sua vez, traz 94"3/5 dos 1.400, com facilidade, e Ipê-Roxo (Lins) não chama a atenção com seus 69" no quilômetro, discretamente. Maxixe (A. Nery) está de volta com 94" nos 1.400, sem apurar, e Bacchante (A. Rosa) agrada ao passar os 1.300 em 87", bem, derrotando a companheiro Acquavit que chega solicitada. Enquanto Lady Jess (Diaz) registra 95"3/5 nos 1.400, com ação regular, perdendo para Lailo (Serra).

Cadi (A. Portilho) é o primeiro dos concorrentes clássicos a aparecer. O filho de Cadir, largando dos 2.400, faz a última volta em 139"2/5, com 107"3/5 na derradeira milha, terminando com boa ação pelo centro da pista, agradando mais que da última vez. O "grandalhão" demonstrou melhoras em sua forma. A seguir Sancy (Ulloa) faz a volta em 140"3/5, largando um pouco ligeiro para registrar 108" na derradeira milha. Nêste ponto, encontra-se com Goyattá e no final derrota o "sparring" por meio corpo, terminando com ação satisfatória. Quiproquó (A. G. Silva), finalmente, traz o melhor exercício para o clássico. Saindo da volta o tordilho registra 107"1/5 na derradeira milha, com 138"4/5 no total. Termina os 200 em 15"2/5 e cruza o espelho em boas condições.

DIÁRIO DO PRADO

POR UM MAU CAMINHO

Com o Código de Corridas na mão, a intransigência de um lado e um vesânico espírito de punição do outro, a Comissão de Corridas enveredou por um caminho perigoso que pode levá-la a dar com os burros nágua ou criar situações embaraçosas para a diretoria que vem de iniciar o seu mandato.

Estão agindo os comissários, nos seus julgamentos, com um rigor excessivo que quase chega à brutalidade, abandonando sumàriamente quaisquer considerações, sejam humanas, sejam de natureza técnica.

Uma decisão, por exemplo, como a que vem de ser tomada contra o "entraineur" Cláudio Rosa pode estar de acôrdo com o Código de Corridas, se êste fôr interpretado ùnicamente ao pé da letra e com evidente má vontade. Há porém, em favor do tratador algumas atenuantes, entre elas a de que o animal Gigli foi ter às suas cocheiras duas semanas, apenas, antes de correr. A propósito dêsse cavalo, aliás, o próprio Cláudio Rosa nos fêz declarações que publicamos no sábado e que o isentam de culpa, tal a honestidade e franqueza de suas palavras: "Desde que recebi o cavalo, limitei-me a treiná-lo sem exercícios fortes. Não o passei mesmo na distância que agora vai correr. Que lhe posso portanto informar? O retrospecto e o bom estado do animal me dão a esperança de que produza boa performance podendo mesmo vencer. Mas, como lhe disse, está comigo apenas há quinze há dias."

Vê-se, por estas palavras, que o tratador agiu com a maior boa fé, não tendo tido qualquer culpa do fracasso do cavalo. Dir-se-á, talvez, que poderia ter esperado mais um pouco e sòmente tê-lo feito correr quando tivesse absoluta certeza da sua boa performance. Mesmo admitindo êsse êrro de cálculo do "entraineur", não se justifica, em abosluto, a penalidade rigorosa que lhe foi imposta. Os seus trinta anos de profissão e a vida limpa e honesta inteiramente dedicada ao turfe merecem mais respeito e não devem ser manchados porque dois novos comissários, tentando talvez justificar a fama de intransigentes e de inflexíveis no cumprimento do dever, procuram a todo o pano arranjar motivos semanais para conservar acêso o jogo de justiça que os consome.

Examinem os dois comissários o retrospecto das carreiras nestes vinte e seis dias de sua gestão. Vejam os animais que chegaram último às quedas. Comparem as atuações dêsses parelheiros com a do cavalo Gigli e concluam se houve ou não exagêro na punição de Cláudio Rosa.

Além do mais, até onde levarão os comissários o seu amor à letra do Código de Corridas? Ao se defrontarem com um caso perigoso, como agirão êles? Por que é evidente que muitos cavalos de Carlos Cabral, Ernani Freitas, Jorge Morgado, Armando Rosa e outros grandes, vão chegar último às quedas, muitas vêzes. Num caso dêsses, que farão os dois comissários? Aceitarão as explicações que agora se recusam a admitir?

Que os comissários zelem pela regularidade e honestidade das carreiras é o que todos desejam. Mas o que ninguém pode aceitar é que, por excesso de zêlo, venham a ser prejudicados profissionais que há mais de trinta anos militam no turfe, com uma fôlha de serviços que deveria ser pendurada num quadro para exemplo dos mais novos.

A ESTATÍSTICA

Com os resultados da última semana, o páreo da estatística é agora o seguinte, entre os jóqueis: — Bequinho, 62; Portilho, 38; Castillo e Diaz, 30.

Quanto aos entraineurs, Jorge Morgado continua na frente com 31 vitórias; Elbio Caminha, com 28 e Cabral com 24.

VÁRIAS

* *Segundo telegrama de Nova York, Royal Game venceu uma prova em 1.000 metros, com 7.500 dólares de prêmio. O filho de Royal Tip foi favorito e pagou 4,40 por poule de 2 dólares. A próxima apresentação do "sprinter" será na segunda-feira, num páreo de 1.400 metros.*

* *Segundo uma carta recebida pelo comissário Adair Eiras, o cavalo Mangangá está firme, em perfeita forma e sua presença é certa no Grande Prêmio "Brasil". Por outro lado, já chegou à Comissão de Corridas a inscrição de Tatan, não só para aquela prova como também para os Grandes Prêmios "Doutor Frontin" e "Jockey Club Brasileiro".*

Cláudio Rosa: dois meses de suspensão por trinta anos de serviços

* *A próxima apresentação de Courageuse será no Grande Prêmio "Onze de Julho".*

* *Reapareceu ontem no prado o jóquei Jobel Tinoco, que andava afastado há algum tempo.*

* *Maritaca e Blackland passaram aos cuidados de Fernando Schneider.*

* *Itapema, Killiah e Jacamin, do "Stud" Rocha Faria, foram embarcados para São Vicente.*

* *Alvaro Rosa tratará dos animais que se achavam aos cuidados de Cláudio Rosa, enquanto durar a suspensão dêste.*

* *Domingos Moreno intervirá em seis páreos, na reunião de amanhã. Pilotará Sedutora, Cabo Verde, Zombadora, Buril, Hallaô e Hamptonia. Dessas montarias, as melhores parecem ser Zombadora e Buril.*

EM SÃO PAULO

Domingo próximo será disputado em Cidade Jardim o "criterium" de potrancas, ou seja, o Grande Prêmio "João Cecílio Ferraz". A distância do páreo é de 1.500 metros e o prêmio de 250 mil cruzeiros. Confirmaram inscrição dezesseis potrancas: — Clarita, Attila, Etoile Filante, Namorada, Hoy, Eviana, Uvastria, Bovary, Hurda, Quiteria, Sevilha, Faz Assim!, If, Tropelia, Quinta e Harmoniosa.

A REUNIÃO DE AMANHÃ

Montarias oficiais e "forfaits"

1º páreo — às 14.00 horas — 1.500 metros — Cr$ 60.000,00.

			Ks.
1	1	Bill, E. Castillo	55
	2	T. the Second, L. Coelho	55
2	3	Hospodar, J. Martins	55
	4	Caloar, L. E. Castro	55
	5	Juratú, S. França	55
3	6	Rembrandt, P. Labre	55
	7	Oédro, P. Coelho	55
	8	Rei do Nordeste, J. Ramos	55
4	9	El Bandolero, J. Portilho	55
	"	Breville, F. Irigoyen	55

2º páreo — às 14.30 horas — 1.200 metros — Cr$ 50.000,00.

			Ks.
1	1	Delfino, F. Irigoyen	56
	2	Sedutora, D. Moreno	54
2	3	Minopigro, Morgado	56
	4	Saira, H. Rebelo	54
3	5	Pequeno, (*) O. Macedo	56
	6	D. do Campo, J. Ramos	54
4	7	Federal, J. Graça	56
	8	Arandú, (**) A. Portilho	56

(*) Ex-Hochumar.
(**) Ex-Astucioso.

3º páreo — às 15.00 horas — 1.400 metros — Cr$ 45.000,00.

			Ks.
1	1	Ike, R. Martins	60
	2	M. Flor, J. A. Silva	58
	3	Baicuri, D. Moreira	60
2	4	Taxi-Girl, G. Almeida	54
	5	Cabo Verde, D. Moreno	54
	6	Garbo, J. Carlindo	60
3	7	Marquez, F. G. Silva	60
	8	Neninha, A. Reis	58
	9	Darienzo, A. Nobre	52
4	10	Gin Fizz, G. Calderano	60
	"	Geada, L. Acuña	58

4º páreo — às 15.30 horas — 1.600 metros — Cr$ 50.000,00.

			Ks.
1	1	Badurbin, Não correrá	58
	2	Aboy, I. Amaral	54
2	3	Pan, D. Moreira	60
	4	G. Sanders, A. Cardoso	58
	5	Zombadora, D. Moreno	58
3	6	Oldemburg, M. Alves	52
	7	Horatio, L. Diaz	60
	8	M. Vermon, J. Portilho	58
4	9	Eônio, A. Ribas	56
	"	Lafogata, L. Lins	54

5º páreo — às 16.00 horas — 1.500 metros — Cr$ 45.000,00 — (Betting).

			Ks.
1	1	Buril, D. Moreno	60
	2	Tucumana, M. Alves	52
	3	El Guapo, A. Baffica	60
2	4	Evoé, L. Vieira	58
	5	Brilhantina, I. Amaral	56
	6	Stack, D. Moreira	55
3	7	Seu Pires, A. Reis	52
	8	Al Rio, A. Portilho	58
	9	Aluéte, G. Almeida	56
4	10	Jondi, M. Henrique	54
	11	Patato, N. C. Pereira	58

6º páreo — às 16.30 horas — 1.400 metros — Cr$ 50.000,00 — (Betting).

			Ks.
1	1	Donatário, W. Andrade	54
	"	Descalçado J. Silva	54
	2	Seu Julio (*), J. Portilho	54
2	3	Hallaô, D. Moreira	60
	4	Bagé, G. Almeida	54
	5	Sucesso, J. Tinoco	54
	6	Sal Amargo, W. Meireles	60
3	7	Romancio, A. Cardoso	58
	8	Jumpar, A. Portilho	54
	9	Lapacho, M. Henrique	60
4	10	Gigli, Não correrá	58
	11	Roval, L. Lins	54

(*) Ex-Hikoé.

7º páreo — às 17.00 horas — 1.400 metros — Cr$ 50.000,00 — (Betting).

			Ks.
1	1	Sica, J. Marchant	58
	"	Sarça, E. Castillo	58
	2	Gar-El-Bazar, J. [illegible]	52
2	3	Quezilia, O. Ulloa	52
	4	Hamptonia, D. [illegible]	58
	"	H.Branca, L. Lins	58
3	5	Difusora, F. G. Silva	56
	6	Sanha, A. Cardoso	58
	7	Léa, G. Almeida	52
4	8	Giarola, J. Ramos	52
	9	Raspa, P. Labre	56
	10	Labelle, I. Amaral	52
	11	Siva, M. Alves	58

Ecos da últimas reuniões

Hope Boy negou-se a correr — Beguiller foi muito prejudicada — Incidente entre M. Silva (Berceuse) e D. P. Silva (Blameless) — Sem explicação o fracasso de Bedah — Ocorrências e observações

CORRIDA DE SÁBADO:

* — Golden Gate estava muito indócil nas cintas e acabou partindo com atraso. Obrigado a fazer a curva muito aberto, apareceu no final e veio ameaçar o segundo pôsto de Ike.

* — Chivi, ao contrário, teve uma carreira tôda favorável, tanto que correu entre os primeiros em desacôrdo com suas características de corredor.

* — E. Castillo (Gigli) declarou que seu conduzido não teve boa desenvoltura em nenhuma parte do percurso, tendo que deixar de exigi-lo nos 300 metros finais, porque lhe pareceu que Gigli ia cair.

* — J. Portilho (Thebas) declarou que, ao ser dada a partida, foi prejudicado pelo competidor Outubro, sem má intenção, no entanto, do pilôto dêste animal.

* — Haralem foi resoluto para a vanguarda e, sem ser molestado, fêz todo o percurso na posição de honra. Correndo desta forma, o alazão não poderia perder, pois, na turma, não existe ninguém de grande atropelada e sempre que acontecer dêsses casos, o ponteiro vai ganhar fácil.

* — I. Amaral (Brilhantina) declarou que, na altura dos 500 metros, sua conduzida foi fechada por um adversário e ao castigá-la, correu para dentro

* — Olenewa e Boa Nova eram as duas últimas colocadas no meio da grande curva. No final, no entanto, passaram para as posições principais, enquanto as outras que saíram em viva luta, chegavam às quedas.

* — Jorge Burioni, responsável por Mimosa, declarou que sua pensionista, após a corrida, se apresentou com uma ferradura partida e um boleto machucado.

* — Bôca Calada, desta feita, foi corrido com a calma necessária e acabou vencendo em bom estilo. Sempre aos paus, entrou no direito numa posição ingrata, obrigando seu jóquei a forçar uma passagem entre Bebeto e Notelia. Um páreo muito bonito de "Bequinho", que se reabilitou no dorso de Bôca Calada.

* — Portaló preocupou-se muito com Zé e, desde os mil metros começou a perseguir êste adversário. No final, esmoreceu muito e acabou sendo batido no "photochart" por Silvino, que apareceu correndo muito pela cêrca externa.

* — José Lourenço Filho, responsável por Gitano, declarou que seu pupilo não confirmou os bons trabalhos produzidos e atribuiu o seu fracasso ao fato de estar afastado muito tempo das pistas, pois não corria há quase um ano.

* — Sabatino d'Amore, declarou que foi avisado pelo pilôto de seu pensionista Tabuada, que o animal vinha trocando de mão durante o percurso, dando a entender que estava sentido. Todavia, verificando o fato, constatou que seu pupilo, até o momento não apresenta anormalidade.

* — J. Lopes (Energy) declarou que seu conduzido na altura dos 900 metros, foi fechado por Nigromante, atrasando-se em seguida o que motivou não obter melhor colocação.

* — O. Macedo (Segrel) declarou que, ao ser dada a partida, os competidores de fora trouxeram Nigromante contra seu conduzido. Êsse fato foi confirmado por J. Ramos (Nigromante) que disse ter sido trazido pelos competidores Bayard Prince e Impulsivo, o que também foi confirmado pelos pilotos H. Lima (Impulsivo) e A. G. Silva (Bayard Prince).

* — M. Silva (Cadilho) declarou que na altura dos 800 metros o competidor Astro livrou meio corpo sôbre seu conduzido e foi violentamente para dentro.

* — Hope Boy atrasou-se muito após a partida, negando-se a pegar carreira. No final, entretanto, apareceu em boa atropelada e ainda veio tirar o quarto pôsto, dando a impressão de que não vinha agarrando a raia.

CORRIDA DE DOMINGO:

* — D. Moreira (Bomarbea) declarou que, ao ser dada a partida, sua conduzida virou para dentro, ficando.

* — J. Portilho (Mala Noche) declarou que sua conduzida não confirmou os bons trabalhos produzidos.

* — L. Lins (Ilora) declarou que, na altura dos 800 metros, a competidora Inkissi foi lançada para dentro, obrigando-o a recolher sua montada.

* — Urgência partiu um pouco atrasada, enquanto Inkissi encontrava uma largada favorável. Resultado: Urgência não pôde mais alcançar Inkissi.

* — M. Silva (El Bacan) declarou que ao solicitar seu conduzido, nos últimos trezentos metros, êle foi para dentro inesperadamente.

* — J. Portilho (Raffles) declarou que na reta de chegada sua montada procurou desgarrar, apesar de seus esforços para corrigi-la.

* — Riacho atrasou-se um pouco na partida, sendo obrigado a correr um pouco longe. No final, apareceu em forte atropelada e veio formar a dupla com Rayon d'Or.

* — Snooker nem parecia o mesmo animal do "Derby". Acompanhou a carreira com facilidade, desaparecendo na entrada da reta.

* — Hotspur, que seguia com desenvoltura o "train" de Tate, desapareceu na altura dos mil metros. Otordilho, no entanto, terminou a carreira sentido.

* — Jasmino que, outro dia, fôra muito prejudicado, não correu nada desta feita. Teve caminho livre em todo o percurso e, na reta, não teve pernas para alcançar a parelha do stud Ipiranga.

* — E. Castillo (Beguiller) declarou que, no pique de partida, a competidora Benguarda veio para dentro, obrigando-o a recolher o que causou grande prejuízo à sua montada.

* — G. Almeida (Benguarda) defendeu-se dizendo que sua montada é muito veloz e não pôde corrigi-la em virtude do local ser uma cabeça de curva.

* — M. Silva (Berceuse) declarou que, na altura dos 400 metros quando sua conduzida investia com vigor o colega D. P. Silva segurou o seu culote, o que deu motivo para recolher e tirar para fora sua montada.

* — De Caldas, no início da reta, dominou a carreira por fora e foi para a cêrca interna, deixando muito mal a competidora Blameless. Mas o pilôto desta foi obrigado a forçar entre De Caldas e Berceuse, pois estava espremido contra a cêrca.

* — Beguiller, que foi muito prejudicada na partida, apareceu por fora correndo muito para terminar em quinto próximo.

* — H. Lima (Bedah) declarou que seu conduzido não cumpriu a atuação esperada, apesar de exigido em todo o percurso. José Lourenço Filho, responsável por Bedah, declarou que não sabe a que atribuir a má atuação dêste seu pensionista que se encontra em boa forma.

* — E. Castillo (Nassau) declarou que, nos trezentos metros, foi prejudicado pelo competidor Bedah.

O Botafogo dará nota oficial

Aguarda, apenas, o regresso de João Cintra

Com referência às desagradáveis ocorrências de Barcelona, a diretoria do Botafogo prepara uma Nota Oficial, a fim de esclarecer definitivamente a atuação da sua embaixada no incidente que terminou com a prisão do jogador Amaury. Para a redação final dessa Nota, a presidência espera, apenas, o regresso do chefe da embaixada, sr. João Citro, quando então serão esclarecidos todos os pontos do caso. João Citro deve chegar a esta capital possivelmente ainda hoje juntamente com Amaury que já havia sido solto pelas autoridades policiais de Barcelona.

O ONDINA...

(Continuação da 1ª página)

COMO BELÉM VIU A REGATA

Não deixa de ser interessante o relato que o comandante Belém nos fêz a propósito da regata da Marambaia cuja saída se deu no dia 22 às 21 horas.

"A saída — inicia Belém seu relato — não foi muito boa já que ficamos duas horas pràticamente parados por falta de ventos. Depois disso, isto é, cêrca de meia noite e primeiras horas da manhã, um vento Leste-Nordeste favoreceu a que usassemos "spinnaker" e tivemos então boa singradura. O "Boa Sorte" que tinha largado muito bem, na ponta, foi ultrapassado pelo "Ondina" antes das Tijucas. "Cortei" a pôpa do "Boa Sorte" e êste iate tentou fazer o mesmo mas eu vinha com mais seguimento e não foi possível".

LUTA COM O "PROCELARIA"

Mais adiante prosseguiu Joaquim Belém:

"Quando amanheceu eu só vi o "Procelária". Uma hora depois divisei todos os demais, com exceção do "Corse" que naquela altura (Marambaia) devia estar muito atrazado. Na volta o vento melhorou e tivemos um "Leste" de fôrça 3. Para mim o ideal seria que o vento fôsse ainda mais forte já que êsse fato favoreceria muito mais ao "Ondina" do que os outros concorrentes. Vim de genôa. Se trocasse a genôa pela "Janque" e buja, acredito que teria mais vantagem. Mas isto serviu de experiência já que comprovei que no contravento não deve usar a genôa ao contrário de um "brasil" que nessas condições desenvolve muito mais".

— Quando foi ultrapassado pelo "Procelária"?

— Isto aconteceu pouco antes da Raza. Vinha na frente do "Procelária" cêrca de uma milha. Percebi que o iate de Pimentel orçava mais do que o "Ondina". O "Procelária" tinha mais altura e num bordo só ultrapassou a "Raza" ao contrário de "Ondina" que teve ainda de bordejar na altura do Arpoador e Leme. Na Cotunduba já cheguei sem vento ficando ali parado quase duas horas. Acontece porém, que Pimentel fêz ótima regata e venceu com todos os méritos. Eu tenho razões de sobra para estar satisfeito porque há muito não corria e embora o barco tivesse correspondido ainda falta algo para completá-lo. As velas por exemplo. Nesse setor se observarmos a classe "star" verificamos que existe duas equipes: a que utiliza "dacron" e a que leva velas de algodão. Se a diferença é patente no "star" o que não será num iate de oceano? Achei por exemplo formidável o rendimento das velas do "Procelária". Eu todavia não tenho pressa e aos poucos aparelharei o "Ondina" com êsse tipo de vela. Aí então eu competirei em igualdade de condições.

Finalizando sua entrevista ressaltou Joaquim Belém que depois que dissolveu sua homogênea tripulação ainda não pôde recompô-la, fator também dos mais importantes.

SINDBAD O TERCEIRO

Dos seis concorrentes além do "Ondina" reaparecia também o "Sindbad", do comandante Alcides Lopes. Pode-se dizer que o "Sindbad" fêz boa figura já que se colocou em terceiro lugar menos de 4 horas após o vencedor. Para um iate que vinha de grandes reformas e com tripulação reduzida a "performance" do "Sindbad" foi muito boa.

AS DEMAIS COLOCAÇÕES

Em quarto lugar chegou o "Meus Amores", de Darke de Mattos pouco antes de 24 horas de sábado enquanto os demais: "Boa Sorte", de Antônio Albuquerque e "Corse", de Mathieu Borfanti sòmente cruzaram o alinhamento no domingo.

HORÁRIO DE CHEGADA

A saída foi dada precisamente às 21 horas de sexta-feira. O "Procelária" cruzou o alinhamento de chegada às 19 horas, 10 minutos e 7 segundos de sábado; 2.º "Ondina", às 20.36.16; 3º "Sindbad", às 22.04.45; 4º "Meus Amores" às 23.57.00. O "Boa Sorte" chegou no dia 24 (domingo) às 2.36.33 da manhã enquanto o "Corse" chegava às 12.37.00 também de domingo.

Funcionou durante a regata o juiz Augusto Costa e o mais louvável de tudo é que não houve realmente atrazo na saída. E' preciso que esta prática seja mantida sejam quais forem as condições de vento e tempo.

Invicta na França uma filha de Silver Lass

Jini estreou vencendo em Saint Cloud e conquistou novo triunfo em Longchamps — De propriedade do Ali a descendente de uma égua brasileira

Jini, uma filha de Nosca em Silver Lass, estreou vencendo, no dia 19 do corrente, o "Prix Jus d'Orange", no Hipódromo de Saint Cloud na França. Quatro dias depois voltou às pistas para conquistar novo triunfo, desta feita em Longchamps no "Prix de Meudon", abiscoitando nas duas oportunidades novecentos mil francos e abrindo largos horizontes na ala feminina da atual geração francesa.

Essas vitórias de Jini servem para firmar o prestígio da criação brasileira no exterior, servindo também de publicidade para mostrar a outros centros mais adiantados que no Brasil a criação de puro sangue de corrida já está bem desenvolvida. Mais significado ganha êsses triunfos quando se sabe que Silver Lass é uma égua nascida e criada em nosso meio, oriunda do Haras Guanabara e filha de Bahram em Silver Star.

Na verdade, Silver Lass não teve projeção nas pistas brasileiras, onde correu uma dezena de vêzes para conquistar um triunfo apenas: mas possuindo uma corrente de sangue das melhores — Bahram, o renomado "crack" inglês, invicto nas pistas e Silver Star, égua muito boa na Argentina e filha de Fox Cub, pai de grandes campeões como Tiroleza, Carrasco e Cruz Montiel — estava fadada a obter sucesso na reprodução. Isto foi o que verificou Ali Khan, quando aqui estêve de visita, e não teve dúvidas em adquiri-la e levá-la para um dos estabelecimentos de criação de seu pai, o famoso Aga Khan, um dos maiores criadores do mundo.

Silver Lass é a primeira égua nacional que vai servir em outras paragens e pelo cartão de visita revela ser uma reprodutora de categoria. Saindo do plantel do Haras Guanabara, onde se encontram outras de igual valor, leva a marca da boa qualidade, pois aquele estabelecimento é um dos baluartes da criação indígena. Por outro lado, vem mostrar aos criadores patrícios que os esforços dispendidos para o enriquecimento de seus campos de criação não têm sido em vão e que, prosseguindo nessa marcha, em breve os produtos nacionais estarão em condições de brilhar em qualquer turfe do exterior.

À TARDE NO GALEÃO o Flamengo

Chega hoje, procedente da Europa aps longa temporada a equipe de profissionais do Flamengo que jogou na Suécia, Noruega, França e Portugal.

A equipe rubronegra que já mandou duas turmas de jogadores a última aliás chegada a esta capital segunda-feira última trazendo: Dequinha, Pavão, Evaristo e Paulinho, deverá chegar hoje, ao Galeão também em duas turmas. A primeira descerá no Aeroporto do Galeão às 14,30 horas enquanto a outra meia hora depois.

Os jogadores do Flamengo terão apenas um descanso de alguns dias nesta capital já que no dia 30 deverão seguir para o Perú onde se empenharão em novos amistosos.